EL SOCIALISTA

Nº 584 JUNIO 1995

Pablo Iglesias, fundador

FUNDACION PABLO IGLESIAS - Monte Esquinza, 30-3.º dcha. - 28010 MADRID

El Gobierno no ordenó las escuchas

HUELGA DE MEDICOS
Pulso a la Sanidad Pública

PACTOS MUNICIPALES
La pinza volvió a funcionar

CAMBIOS EN EL EJECUTIVO

Joan Lerma

Administraciones Públicas

Jerónimo Saavedra

Educación y Ciencia

Gustavo Suárez Pertierra

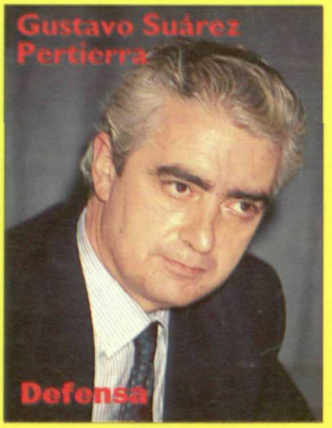

Defensa

1995

LETRA INTERNACIONAL

38

600 Ptas.

COMO SE ESCRIBE UNA NOVELA

Rosa Regás • Angeles Caso • Alvaro Pombo
Marcos-Ricardo Barnatán • Terenci Moix • Juan Madrid
Eduardo Mendicutti • Vicente Molina Foix
Angel Antonio Herrera • José María de Quinto

CULTURA Y DEMOCRACIA

Agnes Heller y Ferenc Féhèr

LA MAQUINA DEL TIEMPO

Sergio Ramírez

Gilo Dorfles • Robert O. Paxton • Joseph Roth • Alison Lurie • Alvaro Pineda-Botero
Héctor Yánover • Alvaro Pombo • Antonio Colinas • Soledad Puértolas
Adolfo García Ortega • Salvador Clotas • Horacio Vázquez Rial • Miguel Rubio
Carlos Thiebaut • Juan Carlos Vidal • Sergi Pàmies • Juan Villoro • Rosa Pereda

PUBLICIDAD GRATUITA

Administración: C/ Monte Esquinza, 30, 2.º Dcha. 28010 Madrid. Teléfonos (91) 310 46 96 - 310 47 98

EL SOCIALISTA
Pablo Iglesias, fundador
N.º 584 DEL 1 AL 30 DE JUNIO

SUMARIO

OPINION
Editorial
Un Estado fuerte: garantía de libertad..... 4
Punto de Vista
Javier Rojo: La paz, un largo camino..... 6
Alfredo P. Rubalcaba: Estrategia de recuperación..... 7
Juan Vicente Casas: Autonomía local..... 8
Fernando Morán: Un hecho histórico..... 9
El Mirador..... 10

EN PORTADA
El Gobierno no ordenó las escuchas..... 12

POLITICA
Nuevo Gobierno..... 22
IU, al servicio de la derecha..... 24

ENTREVISTA
José María Benegas: «Anguita ha levantado un muro infranqueable». 26

SOCIEDAD
Sanidad pública: la salud de todos..... 30

ESTE PARTIDO
La Conferencia de Ciudades, en enero..... 37

INTERNACIONAL
Cuba, pasión de independencia..... 43

ECONOMIA
Desaparece el INI..... 46

Dirección: Angeles Puerta.
Redacción: Ana Checa (coordinación), Victoria R. Lira.
Colaboraciones: Javier Morillas, Ana Munguía, José Manuel Gamboa, Angel L. Inurria.
Diseño y Maquetación: María García.
Fotografía: Miguel Otero.
Archivo y Documentación: Esteban Pulgar.
Administración: Pilar Ruiz.
Redacción y Administración: Ferraz, 35. 28008 Madrid.
Teléfono: 542 49 44. **Fax:** 542 71 73.
Edita: El Socialista, S.A.
Fotocomposición: Gráficas Integradas, S. A.
Impresión: Watmoughs España, S. A.
Distribución: L. A. Distribución.
Depósito Legal: M. 845-1977.

M. OTERO

EN PORTADA

El Gobierno no autorizó las polémicas grabaciones del CESID. No obstante, los fallos de seguridad detectados en el Centro han llevado a Narcís Serra, Julián García Vargas y a Emilio Alonso Manglano, a presentar su dimisión.

M. OTERO

José M. Benegas analiza la actuación de IU en la constitución de los Ayuntamientos.

M. OTERO

Joan Lerma se incorpora al Ejecutivo. Saavedra y Pertierra cambian de cartera.

M. OTERO

IU ha abierto al PP las puertas de muchos Ayuntamientos.

M. OTERO

La huelga de médicos ha afectado al funcionamiento de la sanidad.

INI

Con la desaparición del INI se reordena el sector público empresarial.

Editorial

Un Estado fuerte:

A cualquier demócrata le repugna la violación de los derechos y libertades que nuestra Constitución garantiza a los ciudadanos. Uno de estos derechos asegura el secreto de las comunicaciones. Todos coincidimos en la necesidad de impedir que conversaciones privadas entre ciudadanos puedan ser conocidas y utilizadas sin previa autorización judicial.

Esta repugnancia aumenta más, si cabe, cuando el contenido de esas conversaciones se convierte en objeto de tráfico mercantil y llega a difundirse a través de los medios de comunicación o a utilizarse como un elemento de presión o de chantaje contra las personas cuya intimidad ha sido previamente violada.

Todos los demócratas sostenemos, también, que la única manera de garantizar y proteger el ejercicio de las libertades y derechos fundamentales de los ciudadanos estriba en asegurar el funcionamiento eficaz del Estado de Derecho. Precisamente por eso, cualquier debilitamiento de sus instituciones supone un riesgo cierto para el pleno ejercicio de nuestra libertad. Es más, frente a quienes puedan pensar que la fragilidad del Estado permite una mayor libertad individual, los socialistas pensamos que un Estado fuerte es garantía de libertad y en aras de esa libertad debemos defender sus instituciones y sus mecanismos de seguridad, de los que, entre otros, forman parte los servicios de inteligencia.

Un Estado fuerte garantiza y protege el ejercicio de las libertades y derechos fundamentales de los ciudadanos.

Ciertamente pueden darse zonas de conflicto entre la operatividad de los servicios de inteligencia y el pleno ejercicio de los derechos ciudadanos. Pero en democracia, la existencia de conflictos y la dificultad de superarlos no representa ningún callejón sin salida. La armonización entre libertad y seguridad debe resolverse en el plano jurídico y son los jueces quienes, en última instancia, arbitran en función de su interpretación de conjunto del ordenamiento constitucional.

En el asunto de las «escuchas» sabemos que se captaban de forma inintencionada conversaciones privadas no relacionadas en modo alguno con los objetivos encomendados al CESID. Nadie pone en duda la importancia de esclarecer hasta qué punto el modo de operar de los servicios de inteligencia del Estado, durante una serie de años, ha podido colisionar derechos de los ciudadanos. Razón por la cual el Gobierno inició inmediatamente una investigación de carácter interno e instó a la Fiscalía General del Estado para que actuara en el caso y determine posibles responsabilidades penales.

Pero no hay que confundir las cosas y, desde luego, no es menos importante, por más que haya quien esté empeñado en mezclarlo todo, saber quién ordenó grabar y almacenar algunas de estas conversaciones.

El Gobierno ha respondido categóricamente que nunca dio tales órdenes y que no conocía su existencia. En cambio, existen indicios de que tales grabaciones y su almacenamiento fueron realizados al margen de la propia normativa interna del CESID y que por vías irregulares, probablemente delictivas, algunas de esas conversaciones han llegado a conocimiento de medios de comunicación que las han difundido.

Existen también otros datos de extremada gravedad que se han ido conociendo a medida que las investigaciones avanzaban. Se está investigando la sustracción de un volumen importante de información clasificada del CESID, que no tiene relación

garantía de libertad

con las escuchas y que incluso ha comenzado a publicarse de modo fragmentario en algún medio de comunicación. ¿Quién ha sustraído esa información? ¿Quién la ha puesto en circulación, hasta llegar en algún caso a su difusión pública? ¿Es delito publicar documentos clasificados como secretos oficiales a conciencia de que lo son? Todas estas preguntas también deben recibir una respuesta rápida por parte de jueces y fiscales, tanto civiles como militares.

Pero al margen de la actuación de la justicia, hay otras consideraciones que hacer. En estos días quienes se han querido erigir en paladines del Estado de Derecho no han titubeado ni un solo instante en actuar conforme a la creencia de que el fin —deteriorar al Gobierno— justifica cualquier medio. Y así como la información que el Gobierno suministró en la Comisión de Secretos Oficiales cuestionaba la versión sobre la que se basaba la crítica al Gobierno, les conviene no escucharla. Si actúa la justicia militar, se trata de desacreditarla por todos los medios. Si se depuran responsabilidades aceptando dimisiones, éstas son insuficientes. Si alguien aparece como sospechoso de haber cometido actuaciones delictivas, se pregunta primero si es amigo o enemigo del Gobierno para pedir su cárcel o su liberación.

Los socialistas no podemos ni queremos coincidir con quienes hacen un uso alternativo del derecho, en función de si la norma jurídica beneficia o perjudica políticamente. Para nosotros todos los delitos deben ser perseguidos. Hay delitos más graves y menos graves, pero no puede haber delitos buenos o malos en función de los intereses políticos de quienes los enjuician sin ser jueces.

Que nadie interprete todo lo expuesto como un intento de minusvalorar la gravedad de los hechos que hemos conocido o como satisfacción por el funcionamiento de los servicios de inteligencia. Es evidente que se imponen cambios en esos servicios —como ya ha anunciado el presidente del Gobierno—, sin que ello deteriore la capacidad operativa de los mismos, porque su concurso es imprescindible en áreas clave para la seguridad nacional.

En cuanto a las responsabilidades políticos, éstas ya han sido plenamente asumidas por el Ejecutivo. El señor Alonso Manglano ha visto aceptada su dimisión como responsable directo del funcionamiento del CESID y Felipe González ha aceptado las dimisiones del vicepresidente del Gobierno y del ministro de Defensa.

> Se han puesto todos los medios para clarificar las irregularidades y se han asumido todas las responsabilidades políticas.

Se han puesto todos los medios para clarificar las irregularidades. Se ha actuado contra quienes las han cometido. Se ha explicado lo sucedido, ante el Parlamento y la opinión pública, y se han asumido todas las responsabilidades políticas. Pero todo ello no parece suficiente para aquellos cuya finalidad última no es llegar a la verdad, sino desacreditar, erosionar y aniquilar, si ello fuera posible, al Gobierno, con una voracidad más propia de auténticas termitas que de ciudadanos responsables.

Junto a la legítima batalla democrática, en la que unas veces se gana y otras se pierde, hay otras batallas en las que el interés general debe primar sobre la práctica de la cetrería política. En las que, en definitiva, hay que mostrar altura de miras, sentido de Estado, generosidad y serenidad. De lo contrario, las hipotecas creadas por la violación de las reglas del juego no recaerán sobre un Gobierno o sobre una fuerza política concreta, sino sobre el propio sistema democrático. ■

FUNDACION
PABLO IGLESIAS
BIBLIOTECA

Punto de Vista

La paz: un largo camino

Por Javier Rojo (*)

Cada día más ciudadanos entienden que con los asesinatos y los secuestros se nos priva a su vez a todos y cada uno de nosotros de la libertad.

El entramado urdido en torno a la violencia de Euskadi, así como a todo aquello que la rodea, como si de la trama de una novela negra de **Chandler** se tratara, va revelándose con el paso de cada página. Una de las diferencias entre una y otra, nada sutil por cierto, es que los asesinatos, chantajes y secuestros ideados por el autor de este género literario policíaco, en un caso real como el que nos ocupa, tienen nombres y apellidos reales, desencajados gestos de dolor de familiares abatidos, y un color por encima de cualquier otro: el rojo de la sangre vertida inútilmente, día tras día, año tras año, por quienes se han instalado en la peor de las miserias del alma humana, el odio visceral.

Pues bien, la trama sobre la que el terror ha ido incrustándose en el seno de la sociedad vasca va desenmascarándose día a día con rotundidad. La cortina apenas oculta un rincón del escenario y ya, con absoluta nitidez, se nos revela un dato incuestionable: los denominados voceros de los terroristas, Herri Batasuna, son algo más que pregoneros de la dialéctica de muerte de sus referentes heroicos de la banda etarra. Si hubiéramos de definirlos con un símil militar convencional —como a menudo gustan de hacer— estaríamos en condiciones de afirmar que constituyen la reserva, en función de las necesidades de personal más o menos cualificado que requiere en cada ocasión ETA, S. A.

Entre los violentos, a la hora de definir su estrategia, sólo unos pocos, los elegidos, tienen el privilegio del tiro en la nuca. Otros, más avezados en la redacción periodística del entorno, elaboran los comunicados con precisión cronológica, trazando las muescas en las culatas oportunas para que no quepa duda alguna de quién es el pistolero más rápido a este lado del Bidasoa. Unos terceros se encargan de recoger el dinero, fruto de la extorsión, de maleteros en oscuros «parkings» desbordados por el miedo. Finalmente, quienes representan el «lumpen» social y se constituyen en horda callejera para campar por sus fueros en nuestras calles. Estos, hábilmente manipulados y espoleados por sus líderes, destrozan cuanto encuentran a su paso, desde escaparates a cabinas telefónicas, desde autobuses urbanos a trenes públicos —que los demás hemos de sufragar con nuestros impuestos—, en aras de un bien último superior, a menudo ignorado.

Este movimiento de Liberación Nacional, que según sus propios ideólogos aspiraba a un modelo de sociedad vasca similar al yugoslavo hace apenas tres años, pretende hoy liberar a la sociedad vasca mediante el tiro en la nuca. Hoy más que nunca aquellos que ejercen decididamente su acción por el desarrollo de Euskadi en la política, en el área industrial o de servicios, en la construcción o en el bienestar social, desde el propio uniforme de agente de la autoridad hasta el bombero, el comerciante y el trabajador saben con determinación quién trabaja por su pueblo y quién quiere reducir a escombros nuestro capital humano, económico e incluso ético.

Cada día más ciudadanos entienden que con los asesinatos y los secuestros se nos priva a su vez a todos y cada uno de nosotros de la libertad. Que es nuestra propia conciencia la que se halla secuestrada mientras no expresemos con tozudez nuestro rechazo al terrorismo de modo inequívoco y mayoritario.

Así, frente a quienes pretenden sojuzgar y enterrar nuestras conciencias bajo la indiferencia, con la insistencia machacona de la razón, debemos sumar voluntades día a día. Sólo así haremos realidad nuestro deseo de paz y de convivencia en una sociedad en la que quepamos todos. Porque no es corto el camino que conduce a la paz si no contamos con la inmensa mayoría además de contar con la razón. ■

(*) Senador del PSE-EE por Alava

Estrategia de recuperación

Por Alfredo Pérez Rubalcaba (*)

Hemos de asegurar un ritmo político consistente en los próximos meses para cumplir con lo ofertado y recuperar la confianza en nuestro proyecto y en nuestro Partido.

Las elecciones municipales y autonómicas celebradas el pasado 28 de mayo han dado un resultado que no podemos ni ignorar ni minimizar. La derecha, que representa el Partido Popular, ha resultado vencedora con carácter general y se ha impuesto en la mayoría de las grandes ciudades. La consecuencia política inmediata es la pérdida, por nuestra parte, de una considerable cuota de poder municipal y autonómico que, aun con las dificultades que ya se anunciaban, habíamos sido capaces de retener en 1991.

El principal objetivo del Gobierno es agotar la legislatura y cumplir su oferta programática.

M. OTERO

Sin embargo, y más allá de esta constatación inicial, los resultados obtenidos por el PSOE están no sólo lejos de ser desdeñables, sino que suponen una significativa inflexión respecto a los alcanzados en las europeas de 1994. Hemos obtenido, además, un nivel de apoyo que permite plantearnos, y esto es lo más relevante, una estrategia política de recuperación con posibilidades reales de llevarla a la práctica con éxito.

Una parte significativa de esa estrategia hay que desarrollarla en el seno del propio partido. Aquí se incluyen elementos tales como mantener la movilización de los socialistas, organizar una manera eficaz y coordinada de ejercer la oposición, recomponer nuestro contacto tradicional con los sectores dinámicos de configuración urbana y cualificación profesional, auscultar las nuevas necesidades y las nuevas aspiraciones de los españoles, remozar nuestra oferta política y programática para un futuro a medio plazo, coherente con estas aspiraciones y capaz de incorporar a la acción política a los interlocutores de los sectores sociales en los que basamos nuestro apoyo. Para dar homogeneidad y credibilidad a todo ello se requiere un partido cohesionado, disciplinado, plural pero solidario con una estructura que probablemente convendría también revisar. Otra parte significativa de esa estrategia de recuperación se sitúa en la acción del Gobierno. Estamos ahora a mitad de legislatura. Tenemos tiempo por delante y hemos reiterado nuestra voluntad de agotarlo porque nos asiste la legitimidad obtenida el 6 de junio de 1993 y porque queremos cumplir el programa con el que concurrimos a aquellas elecciones. Tenemos estabilidad parlamentaria, queremos que las legislaturas duren lo que está establecido, pero si queremos seguir gobernando es porque hay una tarea, unos objetivos políticos que deseamos alcanzar.

En el horizonte de 1997, pero de manera inmediata, el principal objetivo es seguir impulsando la recuperación económica y la creación de empleo. En estos momentos estamos creciendo por encima del 3 por 100 y llevamos varios meses consecutivos de reducción del desempleo. Queremos que el empleo, el ya existente y el nuevo, sea de mejor calidad y por eso propiciamos el diálogo social, llegamos a acuerdos con los sindicatos y aprobamos leyes como la de prevención de riesgos laborales ahora en tramitación.

Para lo que queda de legislatura mantenemos el compromiso de garantizar las prestaciones sociales, fundamentalmente pensiones y salarios públicos, que no se verán afectados por la política de rigor que es preciso aplicar para reducir el déficit público.

Algunas reformas modernizadoras de largo alcance están a punto de llevarse a la práctica, tales como telecomunicaciones por cable,

otras requieren una capacidad de decisión firme para implantarse, como el Plan Hidrológico Nacional, el Código Penal de la democracia verá por fin la luz en pocos meses. La Presidencia española de la Unión Europea y nuestro papel para activar la reflexión y las reformas en su seno, y para acrecentar su relación con el Mediterráneo, volverán a situar a nuestro país en un nivel relevante en la escena internacional justo al cumplirse diez años de nuestra incorporación al proyecto europeo.

Esta segunda parte de la legislatura debe servir igualmente para abordar reformas políticas, singularmente las referidas a los partidos, su financiación y nuevas fórmulas de participación social, tales como el voluntariado y la cooperación.

Para todas estas reformas hemos de asegurar un ritmo político consistente en los próximos meses, ese es el auténtico giro que hemos de emprender para cumplir con lo ofertado y para recuperar la confianza ciudadana en nuestro proyecto y en nuestro partido. ■

(*) Ministro de la Presidencia

Autonomía local

Por Juan Vicente Casas Casas (*)

El municipio, como parte diferenciada de la administración del Estado, es la institución medular y nuclear de impulso de la democracia.

Acabamos de estrenar mandato, el quinto de las nuevas corporaciones municipales democráticas. Mucho ha progresado el sistema municipal desde el 3 de abril de 1979, fecha de celebración de los primeros comicios municipales. Hoy, dieciséis años después, podemos afirmar, afortunadamente, que la democracia se ha afianzado en los consistorios de forma inequívoca y se ha consolidado de forma irreversible.

Los responsables municipales iniciamos ahora una nueva andadura y debemos ser plenamente conscientes del reto de futuro que tenemos en nuestros pueblos en el umbral del año 2000 (generalmente con infraestructuras deficitarias, servicios insuficientes, recursos escasos, problemas económico-financieros en nuestros presupuestos, bajo nivel de vida, pobreza, despoblación, etc.). Sin embargo, debemos asumir nuestras funciones, aunque tenemos más competencias que medios para hacerlas efectivas. Debemos ceñir toda nuestra proyección de gobierno y nuestra actuación política a lo que suponen y significan hoy día las corporaciones locales.

El municipio, como parte diferenciada de la administración del Estado, es, sin ser pretenciosos, la institución medular y nuclear de impulso de la democracia. Es la administración más cercana e inmediata al ciudadano, desde donde se consigue el más alto grado de autoimplicación y corresponsabilización en la plena gestión, dirección, administración y gobierno de los intereses de nuestros pueblos. La autonomía local es la autonomía por antonomasia. Resulta ser la fórmula más efectiva para la obtención de una garantía de libertad y autogestión frente al resto de las administraciones públicas. La autonomía local es, en definitiva, el jalón indispensable de la evolución sociopolítica actual. Con la legitimación democrática que subyace en nuestros Ayuntamientos y el mecanismo participativo existente en los mismos se permite el análisis de los problemas más inmediatos de nuestros vecinos y la búsqueda de unas soluciones más cercanas e innovadoras, más eficaces y operativas para nuestras comunidades. Se consigue, en fin, el mayor grado de satisfacción en las demandas de nuestros ciudadanos y, en esa misma proporción y medida, un mayor grado de democracia real y efectiva.

Desde nuestros municipios debemos impulsar el Estado social y democrático de Derecho. Debemos constribuir con ello a la superación de la «minoría de edad» de la que siempre ha sido tildada, interesada e injustamente, la institución municipal por otras instancias. Todo ello sería imposible sin contar con las necesarias relaciones interadministrativas de coordinación, funcionalmente integradoras y operativas —pero sin confundirlas con las de supra y subordinación política y económica, que todavía se mantienen—. La concepción

paternalista que otras administraciones tienen de la municipal debe desecharse y superarse. El talante tuitivo y tutelar que mantienen otras instituciones responde a una deformación histórica y trasnochada que debe desaparecer. De lo contrario caeríamos en interferencias anacrónicas, funcionalmente disgregadoras, que vician el sistema, conculcan el derecho a la autonomía local y contravienen y vacían de contenido lo que la Constitución quiere para los Ayuntamientos como exponentes directos de la representatividad y de la democracia local. ■

(*) Senador socialista y alcalde de Iniesta (Cuenca)

ARCHIVO

Felipe González y Fernández Morán, durante la firma de nuestro ingreso en la UE.

Un hecho histórico

Por Fernando Morán (*)

Recientemente se ha cumplido el décimo aniversario de nuestro ingreso en la Comunidad Europea. El balance puede decirse que ha sido altamente satisfactorio.

El 12 de junio se han cumplido diez años de la firma, en el palacio real de Madrid, del Acta de Adhesión de España a la Comunidad Europea. Con este acto se culminaba un esfuerzo que toda una generación de europeístas llevó a cabo. Mi generación. Partíamos de la convicción profunda de que la instauración de la democracia y participación en las instituciones eran un mismo objetivo. Que solamente participando en Europa, y definiendo activamente su futuro, tendría nuestro régimen profundas raíces.

La negociación fue larga, laboriosa, exigente, muy exacta. Nos correspondió, al primer Gobierno socialista, conducirla a puerto. A buen puerto, porque el acuerdo estaba equilibrado entre los distintos capítulos —agricultura, unión aduanera, asuntos sociales, participación en las instituciones, pesca, etc.—. El Congreso de los Diputados autorizó la firma por unanimidad, creo que con una ausencia. El Parlamento, la prensa, la opinión, consideró el acuerdo como favorable al interés nacional, y el hecho de acceder a Europa como histórico.

Dentro de la Comunidad —ahora Unión Europea—, España ha mejorado las posiciones adquiridas. No es solamente que haya obtenido, en el Consejo de Edimburgo, parte máxima de los fondos estructurales y de cohesión que facilitan la convergencia económica, y por lo tanto el funcionamiento del mercado interior único, sino también qué períodos transitorios —por ejemplo, en la pesca— han sido acortados en nuestro beneficio. El Gobierno ha perseguido, y en buena parte conseguido, la defensa del interés nacional.

A partir de las elecciones europeas de junio de 1994, la oposición viene pretendiendo que el éxito político de la adhesión fue pagado por una negociación rápida y precipitada en perjuicio de ciertos intereses. Es de prever que tal estrategia continúe. Es, como se suele decir, ardid de guerra. Pero para este u otro Gobierno, la tarea esencial es conjugar el necesario impulso hacia una mayor integración y la identificación y cobertura de los intereses concretos. Es lo que se ha hecho y lo que se va a hacer. Cuando los intereses concretos quedan afectados, se produce naturalmente un retraso en el camino de la mayor integración. Es fácil señalar que ciertos sectores de la economía española son menos competitivos que otros europeos. Es fruto de nuestra estructura e historia económica. También de abandonos seculares. Sin duda, la identificación del interés nacional es tarea que no se difumina con la participación en las instituciones de Bruselas. Pero hay que defender este interés precisamente en el marco y con los instrumentos que proporciona la Unión. ■

(*) Eurodiputado socialista y ex ministro de Asuntos Exteriores

Energúmenos en el Congreso

Apenas había terminado el vicepresidente del Gobierno, **Narcís Serra**, su intervención en el Pleno del Congreso convocado para debatir el asunto de las escuchas en el CESID, cuando la oficina de prensa del PP ya estaba repartiendo entre los periodistas que seguían la sesión el discurso íntegro que leería **Francisco Alvarez Cascos** unos minutos más tarde. ¿Que revela esta anécdota?, pues evidentemente que el PP no acudió a este importante pleno con la lógica disposición a escuchar los argumentos que habría de exponer el Gobierno y, una vez evaluados, responderlos.

En lugar de mostrar una actitud abierta al diálogo y constructiva en la búsqueda de soluciones, el PP se fue con la respuesta escrita en casa demostrando un total desinterés por lo que el Gobierno habría de trasladar a la cámara. Si ello no fuera poco, los diputados de la

STAFF

Los diputados del PP han dado sobradas muestras de su intolerancia y falta de respeto

derecha no hicieron otra cosa en la sesión que demostrar una continua falta de respeto y una intolerancia que a más de uno de sus votantes debieron dejar perplejo delante del televisor.

Se puede discrepar de los argumentos expresados por el adversario político, pero insultar, interrumpir, patalear y graznar como hicieron la mayoría de los diputados del PP en esta sesión parlamentaria, resulta intolerable. ¿Piensan que la confianza que les han otorgado una buena parte del electorado y el sueldo que todos los españoles les conceden, vía impuestos, deben servir sólo para ir al Congreso a comportarse como energúmenos?. Nosotros pensamos, rotundamente, que no. ■

ARCHIVO

Firma del tratado de adhesión a la CE: han pasado 10 años

En Europa

Han pasado diez años desde que España suscribió formalmente su ingreso en Europa y vio cumplido su deseo de integrarse plenamente en el marco cultural, social y político en el que, tras un largo tiempo de postergación, reencontró su auténtica dimensión histórica.En este periodos se ha culminado la profunda aspiración europeista de la sociedad española y, desde el primer momento, España ha asumido el protagonismo histórico que le correspondía enfrentándose al desafío de la modernidad.La idea de Europa ha calado en nuestra sociedad, a pesar de los vientos europesimistas que corren por el continente y los españoles descartan mayoritariamente cualquier posición aislacionista, conscientes de que ningún país puede resolver en solitario sus problemas. ■

Provocación

Cuando el pueblo vasco había perdido el miedo a ETA y empezaba a salir a la calle a expresar su repugnancia por sus asesinatos y extorsiones, los vicarios de los terroristas convocan contramanifestaciones frente a cada movilización por la liberación de **José María Aldaya** y se trata de impedir violentamente que la gente lleve el lazo azul. Es la provocación de unos fascistas que jalean a quienes mantienen secuestrado a un ciudadano y han intentado sembrar el miedo en Madrid. En realidad, los agitadores demuestran tener miedo a ese pueblo sabio que, en los últimos tiempos, ha plantado cara a los violentos y a sus corifeos, restando peso electoral a H. B.Frente a la provocación, es necesaria la respuesta firme y democrática de las instituciones, fuerzas políticas y de toda la sociedad para aislar a los terroristas. ■

"Partes pudendas"

La actuación del Partido Popular en Baleares está bajo sospecha: media docena de altos cargos del PP en estas islas -consejeros, diputados y presidentes insulares- aparecen citados, en un sumario judicial, como beneficiarios de supuestas comisiones por una cuantía total de 50 millones, otorgadas por la empresa concesionaria del túnel de Sóller, presidida, además, por un socio del Presidente de Baleares, **Gabriel Cañellas**.

Nuevamente, **Aznar** ha dado la callada por respuesta en este asunto y no se le ha oído decir nada sobre dimisiones ni sobre asunción de responsabilidades. La respuesta más contundente, al hacerse público el sumario judicial, ha sido la de **Antonio Marí Calbet**, presidente del Consell de Ibiza y líder del PP en esta isla, que instado a verificar o no su implicación en el reparto de comisiones se enfrentó a los periodistas con una mano en los testículos y otra mostrando unas monedas. Alguien del PP debería explicar si ese es sólo el arranque de un cacique iracundo o si en eso de echarse la mano a "las partes pudendas" y al dinero hay algo de la ideología o la práctica política de esta formación. ■

El Disparate

Francisco Alvarez Cascos (PP)

"Perote ha podido hacer un gran servicio al Estado" *(Poca responsabilidad demuestra el representante político que entiende que poner en peligro la seguridad y la defensa de la nación, es el servicio de un patriota a carta cabal)*

José I. Wert (Demoscopia)

"Los sondeos de ese día (28-M) han tenido un nivel de precisión estimativa que, comparando con otros casos recientes, habría que calificar de óptimo" *(Augurar una diferencia de 14 puntos entre el PP y el PSOE y hablar de "un nivel de precisión óptimo" cuando tal distancia no ha alcanzado los 5 puntos, es situarse a la altura de un vidente de feria, pero con menos"visión")*

Antonio Gala (Escritor)

"Es posible que quienes tengamos complejo de haber favorecido la llegada del centro-derecha seamos nosotros, cuando veamos cómo actúan" *(Aunque desde su "tronera" de "El Mundo" hace todo lo posible por ayudarla, si llega la derecha y no le gusta como se las gasta, ya sabe, señor Gala, que siempre podrá acudir a las lágrimas, como su admirado Boabdil)*

Anguita y el PP

Una vez constituídos los nuevos Ayuntamientos, la realidad no deja lugar a dudas. Izquierda Unida, salvo excepciones, ha optado por frustrar cualquier posibilidad de acuerdo con el PSOE para la articulación de mayorías de progreso. Es por tanto IU la que debe encarar la responsabilidad que ha contraído con los ciudadanos progresistas, a los que se ha defraudado en tantos municipios, donde, pese a la existencia de un voto mayoritario de izquierdas, va a gobernar la derecha. **Anguita.**

M. OTERO

Entre IU y PP hay algo más que charlas amigables

ha hecho realidad un pacto con el PP, sin más estrategia que la guiada por su obsesión antisocialista. El pacto PP-IU, para entregar al primero un número importante de alcaldías, como resultado de las conversaciones entre Aznar y Anguita, sólo puede entenderse desde el objetivo de deteriorar al Partido Socialista.

La posición que los responsables de la coalición han venido manteniendo tras el 28-M e incluso la fórmula de negociación propuesta, han dejado ver con claridad que no estaban dispuestos a facilitar acuerdos de progreso.

Mientras IU sólo apueste por tratar de deslegitimar a la parte mayoritaria de la izquierda política española, sin lograr que su propia legitimidad se vea reforzada, se corre el riesgo de un debilitamiento de la izquierda en su conjunto, que sólo beneficia a la derecha. La actitud de la dirección de IU merece una seria reflexión de todos los hombres y mujeres progresistas en torno a los riesgos que se abren para el futuro de nuestro país de mantenerse esta posición que niega cualquier posibilidad de diálogo serio y constructivo en el ámbito de la izquierda ■

El Gobierno no ordenó las escuchas

Las investigaciones del Gobierno y las iniciadas por las instancias judiciales permiten afirmar que un ex agente del CESID ha violado las normas de funcionamiento del Centro. Contraviniendo las órdenes, se grabaron y almacenaron ciertas conversaciones privadas y, posteriormente, se sustrajo este y otro material del Centro, poniendo en peligro la seguridad del Estado. El Gobierno ha declarado que no autorizó las polémicas grabaciones. No obstante, el vicepresidente del Gobierno, ***Narcís Serra;*** *el ministro de Defensa,* ***Julián García Vargas,*** *y el director del CESID,* ***Emilio Alonso Manglano,*** *han dimitido.*

El 12 de junio, lunes, el panorama político recibe la sacudida. «El CESID ha grabado durante diez años conversaciones telefónicas a políticos, empresarios y periodistas», informa «El Mundo». Veinticuatro horas más tarde, el mismo rotativo dice que «el CESID ha alcanzado con sus escuchas al Rey y a personas de su entorno». Quince días después, el presidente del Gobierno, **Felipe González,** acepta la dimisión del vicepresidente, **Narcís Serra,** y del ministro de Defensa, **Julián García Vargas,** que ambos habían presentado al poco tiempo de que sobreviniera el escándalo. Los fallos en la seguridad del Centro Superior de Información de la Defensa, que pone de manifiesto el asunto de las escuchas, ha llevado también a dimitir al director de este organismo, el teniente general **Emilio Alonso Manglano.**

Entre las primeras revelaciones sobre las escuchas y la aceptación de las dimisiones de **Serra** y **García Vargas** mediaron dos semanas durante las cuales el Gobierno ha tratado de contrarrestar el lógico estado de alarma social que han producido los hechos. La inmediata reacción del Ejecutivo ha sido la de abrir todos los frentes necesarios de investigación para esclarecer los delitos que hayan podido producirse, tanto en la grabación de conversaciones privadas, como en la sustracción de documentos secretos del CESID y su posterior venta y difusión, para depurar de todo ello las responsabilidades correspondientes. El Gobierno ha dado cuenta del resultado de las investigaciones en el Congreso, tanto en la Comisión de Secretos Oficiales, como ante el Pleno de la Cámara, con comparecencias de **Narcís**

Serra y **Felipe González.** Las actuaciones judiciales, de momento, se han sustanciado en el procesamiento y encarcelamiento del principal sospechoso de la sustracción y revelación de documentos secretos de los servicios de inteligencia, el ex jefe del Departamento de Acción Operativa del CESID, el coronel **Juan Alberto Perote.** Supuestamente, éste ha roto la principal norma de los militares, la lealtad, y ha infringido la regla de oro de un servicio de información, el silencio.

Investigaciones

De forma sesgada y tergiversada, como habría de puntualizar unos días después el ex vicepresidente del Gobierno, **Narcís Serra,** «El Mundo», en sus primeras informaciones sobre el asunto, hablaba de que el CESID había espiado, entre 1983 y 1990, a un amplio número de ciudadanos. Se hablaba de escuchas al Rey, a políticos de distintos partidos, entre ellos el PSOE, y en los despachos ministeriales de, entre otros, **José Barrionuevo, Francisco Fernández Ordóñez, Enrique Múgica.** En la lista de escuchas se incluían también a empresarios y periodistas, mezcladas con otras a representantes del mundo del deporte o de la «jet-set». Las declaraciones de alarma e inquietud de quienes aparecían en el listado de las grabaciones, que según «El Mundo» daban forma a una peculiar «cintateca», no se hizo esperar.

Desde un comunicado del CESID, emitido el mismo 12 de junio, pasando por **Julián García Vargas** y **Narcís Serra,** hasta el mismo presidente del Gobierno, se ha dejado claro que el Ejecutivo no ha ordenado jamás la grabación de conversaciones telefónicas. «Ningún miembro del Gobierno autorizó, ordenó, conoció ni, por tanto, utilizó jamás el contenido de las grabaciones», ha sido la declaración emitida repetidamente desde la Administración y el Ejecutivo. A pesar de tal convicción, quienes han tenido una relación más directa con el CESID como ministros de Defensa, en el período en que presuntamente se ha practicado dicho espionaje, **Narcís Serra** y **Julián García Vargas,** pusieron su cargo a disposición de **Felipe González,** asumiendo las responsabilidades políticas que pudieran derivarse del caso. El director del CESID, **Emilio Alonso Manglano,** hizo lo propio, haciéndose responsable de las irregularidades detectadas en el Centro. El presidente del Gobierno no admitió inmediatamente las dimisiones, manteniendo a **Serra, García Vargas** y **Manglano** en sus cargos, a fin de que pudieran dirigir las investigaciones que se habían abierto para esclarecer los hechos.

M. OTERO

M. OTERO

La actitud respetuosa de los diputados socialistas ha contrastado con la «algarada» y la intolerancia de los de la derecha en los debates parlamentarios sobre el asunto de las escuchas.

La reacción del Gobierno para aclarar todo lo relacionado con la polémica de las escuchas

Catorce años en el CESID

Días antes de presentar su dimisión como director del CESID, el teniente general **Emilio Alonso Manglano** había cumplido catorce años al frente de los Servicios de Información y Seguridad españoles.

Como jefe de Estado Mayor de la Brigada Paracaidista de Alcalá de Henares, su clara actitud a favor de la Constitución fue decisiva para que el 23 de febrero de 1981 esta unidad no se sumara al «tejerazo». Tres meses después de este episodio, el entonces teniente coronel **Alonso Manglano** fue nombrado director del CESID por el Gobierno de **Calvo-Sotelo.** Cuando en 1982 el PSOE asume las responsabilidades del Gobierno, **Manglano** es confirmado en su puesto. Desde él ha llevado a cabo una reforma interna en el CESID encaminada a su modernización y a reducir su personal militar, de modo que del 90 por 100 de militares que componían el Centro en 1981, se ha pasado en la actualidad a un 50 por 100.

ha sido inmediata y contundente. Con la edición de «El Mundo» que hablaba de «escuchas al Rey y a personas de su entorno» aún en los quioscos de prensa, el ministro de Justicia e Interior, **Juan Alberto Belloch,** pedía al ministerio fiscal que iniciara las acciones pertinentes para investigar las posibles conductas delictivas que hayan podido producirse en lo relativo a las escuchas, sustracción de documentos secretos, su filtración y posterior divulgación. Paralelamente, el Ministerio de Obras Públicas iniciaba actuaciones legales para esclarecer los posibles delitos de grabación y difusión y el Ministerio de Defensa ordenaba al director del CESID una investigación exhaustiva de lo ocurrido.

De lo que se ha conocido en estos días sobre la actividad del Centro Superior de Información de la Defensa y cómo sucedieron los hechos que han desencadenado la polémica, de la forma que los trasladó **Narcís Serra** al Pleno del Congreso, puede deducirse que carecen de rigor las noticias sobre «una operación de espionaje» publicadas por «El Mundo». Se ha podido saber que, entre 1983 y 1990, los sistemas empleados por el CESID para prevenir acciones de grupos terroristas o de otro tipo de delincuentes, tratando de interceptar sus comunicaciones en el espacio radioeléctrico, no tenían capacidad para realizar escuchas programadas. Dicho de otra forma, en el barrido de este espectro utilizado en las telecomunicaciones podían interceptarse casualmente conversaciones mediante teléfonos móviles.

Observando tal circunstancia, la dirección del CESID había dispuesto instrucciones internas muy claras para el trabajo de los

M. OTERO

Narcís Serra y Julián García Vargas han asumido con dignidad su responsabilidad política.

Dignidad personal y política

Una vez concluida la investigación interna en el CESID, encargada por el presidente del Gobierno a **Narcís Serra** y **Julián García Vargas,** el jefe del Ejecutivo ha aceptado sus dimisiones, que ya habían presentado al día siguiente de conocerse las irregularidades en el funcionamiento del CESID.

Tanto el vicepresidente del Gobierno, **Narcís Serra,** como el ministro de Defensa, **Julián García Vargas,** han dado muestras de una gran dignidad personal y política al presentar su dimisión, asumiendo la responsabilidad política de unos hechos de los que no han sido culpables.

Narcís Serra era uno de los tres miembros del Gabinete, junto con **Felipe González** y **Javier Solana,** que había permanecido en el Gobierno desde octubre de 1982. Nació en Barcelona el 30 de mayo de 1943. Comprometido con la democracia y el socialismo a lo largo de toda su vida, fue consejero de Política Territorial y Obras Públicas de la Generalitat de Cataluña desde 1977 hasta 1979, año en el que fue elegido alcalde de Barcelona. Fue ministro de Defensa en los tres primeros Gabinetes socialistas, desde 1982 hasta 1991, siendo en este cargo una persona clave en la transformación y modernización de las Fuerzas Armadas y de la Administración Pública. Desde marzo de 1991 era vicepresidente del Gobierno.

La carrera profesional de **Julián García Vargas,** que nació en Madrid en 1945, ha transcurrido en la Administración Pública. En julio de 1986 fue nombrado ministro de Sanidad y Consumo, cargo en el que continuó hasta 1991. El 11 de marzo de ese año fue nombrado ministro de Defensa. Como ministro de Defensa, **García Vargas** continuó desarrollando la política de renovación iniciada por **Serra,** con el objetivo de alcanzar un modelo profesional de Fuerzas Armadas.

agentes del Centro. Según ha explicado **Narcís Serra,** «estas instrucciones determinaban, en primer lugar, que se efectuara una discriminación de lo grabado entre lo que tenía vinculación directa con las misiones del Centro y aquello que resultara innecesario o irrelevante para las mismas». Las órdenes disponían el borrado automático e inmediato de las grabaciones cuyo contenido no guardara relación alguna con los cometidos de los servicios de información. Tal sería el caso de las conversaciones que están en el origen de la polémica.

En el curso de la investigación abierta por la dirección del CESID se pudo comprobar que tales órdenes se habían incumplido; que no sólo no se habían borrado conversaciones privadas captadas de forma casual, sino que se habían almacenado y, posteriormente, se habían sustraído y puesto a disposición de personas ajenas al Centro. El foco de las investigaciones y de las sospechas se ha dirigido al que fuera, entre enero de 1983 y noviembre de 1991, jefe del Departamento de Acción Operativa del CESID, el coronel **Juan Alberto Perote Pellón.** Apenas confirmadas las sospechas, el director dimisionario de los servicios de inteligencia, **Alonso Manglano,** denuncia a **Perote** ante el Juzgado Togado Militar Central por sustracción de documentos y de revelar secretos e informaciones oficiales sobre la seguridad y defensa nacionales. A las pocas horas, el ex agente del CESID era detenido en su domicilio.

Se estima que, al dejar su puesto en el CESID, **Perote** pudo haberse llevado un volu-

M. OTERO

Un Rato chismoso. Podría decirse que a **Rodrigo Rato** le gustan los cotilleos. La realidad, más seria, es que el diputado del PP desveló datos aportados por **Narcís Serra** en la Comisión de Secretos Oficiales, para decir que éste había mentido en declaraciones posteriores. La mayoría de los miembros de la citada Comisión desmintieron al representante de la derecha.

30.000 escáneres

El origen de la polémica sobre las escuchas, que ha derivado en la dimisión del vicepresidente, **Narcís Serra;** el ministro de Defensa, **García Vargas,** y el director del CESID, **Emilio Alonso Manglano,** se encuentra en la vigilancia del espacio radioeléctrico realizada por los Servicios de Información. En este espacio, según se ha explicado en las últimas semanas, confluyen las señales procedentes de estaciones marítimas o aéreas, radioescucha, emisoras de servicios sanitarios, contra incendios o de seguridad y también teléfonos móviles. Su control es considerado necesario para contribuir a la seguridad y defensa nacionales, por cuanto este espacio puede ser utilizado también por servicios de inteligencia de otros países, grupos terroristas, narcotraficantes y otros tipos de delincuencia organizada.

Técnicos en la materia han puesto de manifiesto que el espacio radioeléctrico, además de ser transitado por señales de muy distinta índole empleadas por fines muy dispares, es muy fácil de ser espiado. El ex vicepresidente, **Narcís Serra,** refiriéndose a estimaciones del Ministerio de Justicia e Interior, reveló que en este momento existen «y probablemente operan en España» más de 30.000 escáneres, «que pueden adquirirse en el mercado por un precio que está al alcance de muchos. Cualquiera de estos aparatos pudo haber captado la conversación del dirigente socialista **José María Benegas,** que fue difundida por una cadena radiofónica. Nadie se ha preguntado qué pasó con este asunto. A pesar del tiempo transcurrido, no se ha podido perseguir penalmente con éxito ni la captación de aquella grabación, al desconocerse su autoría, amparada en el secreto profesional, ni su difusión, protegida por el derecho a la libre información.

TELEFONICA

Solidaridad con el Gobierno

Como en el conjunto de la sociedad, el asunto de las escuchas del CESID y sus derivaciones —sustracción de documentación secreta y difusión— ha provocado la lógica alarma y preocupación en el PSOE, y desde un principio este Partido ha pedido la clarificación de lo sucedido en los Servicios de Información. La Permanente de la Comisión Ejecutiva Federal del PSOE, reunida al hacerse públicas las primeras revelaciones sobre el asunto, no dudó en constatar que se han cometido graves irregularidades, grabando conversaciones privadas, y que su difusión ha podido causar un grave daño al Estado y al Gobierno en un momento político —a punto de asumir la presidencia de la Unión Europea— de especial importancia.

M. OTERO

Los dirigentes y parlamentarios socialistas han mostrado su total apoyo al Gobierno.

Los dirigentes y parlamentarios socialistas no han dudado en que el Gobierno debía reaccionar con rotundidad. «Hay que llegar hasta donde alcancen las responsabilidades», opinaba **Matilde Fernández,** igual que el presidente de Castilla-La Mancha, **José Bono,** aconsejó que no se aplicase «ninguna cataplasma que trate de tapar el asunto o que trate de exculpar o de disculpar a quien tenga responsabilidad».

En el PSOE existe el convencimiento de que el comportamiento de los ministros de Defensa de los sucesivos Gobiernos socialistas —**Narcís Serra** y **Julián García Vargas**—, de la actuación del primero, ahora como vicepresidente, y del mismo presidente del Gobierno se han sujetado en todo momento a derecho, «como corresponde a un Gobierno inequívocamente defensor y respetuoso de las libertades y derechos constitucionales de los ciudadanos», ha dicho el presidente del Grupo Parlamentario Socialista, **Joaquín Almunia.** Una vez confirmadas las dimisiones de **Serra** y **García Vargas,** el PSOE ha resaltado que tal dimisión, asumiendo la responsabilidad política de las irregularidades detectadas en el CESID, de la que no han sido culpables, muestra una gran dignidad y una actitud impecable desde el punto de vista democrático.

La situación provocada a raíz de las irregularidades detectadas en el CESID no es fácil y el PSOE y su Grupo Parlamentario han mostrado su total apoyo al Gobierno en estos días. Como ha destacado **Almunia,** el PSOE ha ofrecido su «cohesión y solidaridad con el Gobierno en una situación difícil, a la que el Gobierno está haciendo frente». El PSOE ha expresado su deseo de que la remodelación del Ejecutivo se traduzca en un mayor impulso político del Gabinete de **Felipe González.**

men muy importante de documentos y microfichas, una documentación, en suma, que de filtrarse, según diría **Serra** ante el Congreso, podría poner en grave peligro la seguridad del Estado, el mismo funcionamiento de los servicios de inteligencia y la seguridad de algunos ciudadanos.

Distintas informaciones periodísticas sucedidas en estas semanas han relacionado al presunto autor de tales desmanes, el coronel **Juan Alberto Perote,** con el ex director de Banesto, **Mario Conde. Perote** no sólo no despejó las sospechas sobre su participación en un presunto complot, sino que las acrecentó, cuando, ciertamente enigmático, aseguró en una entrevista, poco antes de ser encarcelado, que este asunto «es una batalla en una guerra».

Control del CESID

Quizá lo único cierto que ha dicho el ex agente del CESID en las múltiples entrevistas periodísticas concedidas, previamente a su procesamiento, es que «al Rey no se le ha espiado». **Narcís Serra** también ha destacado la falsedad de las imputaciones al Gobierno sobre escuchas al Rey hechas por el diario «El Mundo». El ex vicepresidente del Gobierno reveló al Congreso y a la opinión pública que sólo en una ocasión se detectó una conversación del Rey, mediante un teléfono móvil, e inmediatamente el CESID lo puso en conocimiento del palacio de la Zarzuela con el fin de aconsejar al Jefe del Estado que no utilizara dicho medio de comunicación. Con estas explicaciones y revelaciones, el Gobierno ha querido poner en valor la actividad del CESID y, dejando claro que la polémica tiene su origen en el proceder desleal de uno de sus agentes,

proteger este organismo de las críticas furibundas de una buena parte de la oposición. El Partido Popular ha hablado de «prácticas mafiosas» del CESID para añadir, en boca de **Alvarez Cascos,** la más que grandilocuente afirmación de que «estamos ante el más grave atentado cometido contra los derechos y libertades básicos de los españoles desde el golpe de Estado de mil novencientos ochenta y uno». Por parte de Izquierda Unida, **Julio Anguita** ha hablado de «violación reiterada y sistemática por parte del CESID» del derecho a la intimidad y al secreto de las comunicaciones que protege la Constitución.

El Gobierno ha puesto de manifiesto la irresponsabilidad política en que se incurre con este tipo de afirmaciones, ya que, según palabras de **Narcís Serra,** «debilitar al CESID es también debilitar la seguridad de todos». No obstante, el Ejecutivo es consciente de que el asunto de las escuchas ha puesto de manifiesto la necesidad de corregir los mecanismos de seguridad y control del Centro. **Felipe González** reconoció en el Congreso que «se han producido irregularidades en su funcionamiento» y habló de una estructura organizativa excesivamente piramidal y una excesiva estanqueidad entre sus distintos departamentos. Para corregir todo ello, entre otras medidas, el presidente del Gobierno anunció la elaboración de un nuevo estatuto para los funcionarios del CESID y un mayor control de la actuación de los servicios de información por parte del Parlamento.

M. OTERO

Narcís Serra ha destacado la falsedad de las imputaciones al Gobierno sobre escuchas al Rey.

Conde, J. R. y...

En los últimos tiempos, algunos representantes del Partido Socialista han apuntado la existencia del intento de ciertas personas o grupos de presión de desalojar al PSOE y, muy concretamente, a **Felipe González** del Gobierno con métodos poco ortodoxos. Tales advertencias han sido desechadas, entre la incredulidad y el desprecio.

En una entrevista publicada en EL SOCIALISTA a primeros de este año, **Joaquín Almunia** aseguraba que «hay quien trata de acosar y derribar a **Felipe González** utilizando instrumentos no muy adecuados, tratando de acabar con él, antes de que las urnas vuelvan a hablar». En declaraciones a esta misma revista, **Juan Carlos Rodríguez Ibarra** decía, en marzo, que «la derecha económica quiere eliminar a **Felipe González,** y están utilizando todos los instrumentos a su alcance».

En otra entrevista en EL SOCIALISTA, **Raimon Obiols** concretaba más en sus argumentos , y afirmaba que «dos grandes magnates financieros» **(Mario Conde** y **Javier de la Rosa,** conocido como «J. R.») y otras personas de estos ámbitos sometidos también a vicisitudes judiciales estaban detrás de un proyecto que, más allá de perseguir la sustitución de una mayoría socialista por una del PP, aspiraría a la «reformulación básica del sistema democrático en España».

Con el asunto de las escuchas del CESID, tésis como las precedentes han ganado crédito.

La ira del ex banquero

Dos días después de que «El Mundo» prendiera la mecha del escándalo, el diario «ABC» señalaba a **Mario Conde** como el estratega de la filtración de los documentos del CESID. «**Mario Conde** golpea y responde así a los múltiples agravios que atribuye al Gobierno, entre ellos la intervención del Banesto», decía el rotativo. A la teoría de la «trama **Conde**» se incorporarían, veinticuatro horas después, «El País» y «Diario 16». El primero avalaba sus argumentos con las fotos captadas, a la salida de un encuentro secreto, del ex banquero y del antiguo agente del CESID **Juan Alberto Perote.** «Diario 16» señalaba al director dimisionario del CESID **Emilio Alonso Manglano** como la víctima de un supuesto complot ideado por **Conde.** Según este periódico, el ex banquero habría intentado, a finales de mayo, que el militar declarara en su favor ante el Tribunal Supremo en las investigaciones sobre el «Informe Crillón».

La estrategia ante el Supremo del que fuera el más genuino representante de la «cultura del pelotazo» es que dicho informe fue encargado por el ex vicepresidente del Gobier-

La diligencia con que ha actuado el Gobierno respecto a este asunto ha derivado en unas investigaciones judiciales abiertas en distintos frentes.

La jurisdicción militar depurará las responsabilidades de la sustracción y revelación de secretos oficiales. La justicia civil tendrá que actuar en relación a los posibles delitos que hayan podido producirse en la grabación de conversaciones privadas y en la filtración y difusión de éstas. El panorama es complicado, pero, en opinión del Gobierno, todos los posibles elementos delictivos que lo integran son importantes.

STAFF

El ex agente del CESID ha sido detenido como sospechoso de presuntos delitos.

Algunos, como el director de «El Mundo», **Pedro José Ramírez,** pretenden desviar la atención de lo que afecta a la difusión de los documentos sustraídos del CESID e incluso presentan su robo como un servicio a la patria. Su colaboración con la Justicia, por cierto, está siendo bastante escasa, alegando el secreto profesional de los periodistas para no revelar sus fuentes. Tampoco se muestra en exceso cooperador en la entrega de los documentos que presumiblemente tiene en su poder, reclamados por la titular del Juzgado de Instrucción número 43 de Madrid, **María Jesús Coronado,** que instruye una querella contra

no, **Narcís Serra,** y pagado con fondos reservados del CESID. Pretende demostrar que la intervención del Banesto fue ilegal, ya que, en su opinión, ésta se hizo sobre la base del mencionado informe. El ex agente **Perote,** que ha reconocido públicamente su relación con **Conde,** aceptó avalar las tesis de su amigo ante el Supremo. **Alonso Manglano,** por su parte, desmintió el pago del «Informe Crillón» con fondos reservados del CESID, lo que, al parecer, provocó la ira del ex banquero.

EL PAIS

El ex presidente de Banesto estuvo acompañado por íntimos colaboradores suyos

Conde se reúne en secreto con el coronel sospechoso de filtrar las escuchas

«El País» «pilló» a Conde y Perote a la salida de un encuentro secreto.

¿Casualidad?

Los representantes del PSOE han seguido expresando en estos días su malestar por la existencia de presiones externas al Gobierno y a todo el entramado institucional del Estado. «Estamos ante una conjura contra el Estado», ha dicho **Manuel Chaves.**

«No debemos permitir que fuerzas extraparlamentarias con dinero robado a los españoles financien la desestabilización del Estado», ha manifestado **Joaquín Leguina,** quien ha instado a un acuerdo entre el PSOE y PP «en defensa de la democracia».

El mismo **Leguina** ha advertido de las posibles consecuencias de una reciente reunión entre **Javier de la Rosa** y el director de «El Mundo». «El otro día, en un famoso restaurante de Madrid, a altas horas de la noche, estaban el señor **De la Rosa** y el señor **Ramírez** con papeles encima de la mesa discutiendo no sé de qué negocios. Será más munición para acabar con **Felipe González»,** desveló **Leguina.**

De esta reunión no hay fotos, pero sí —publicadas por «Diario 16»— de una celebrada hace algunos días entre el ex policía **José Amedo** y el empresario **Ruiz-Mateos,** otros dos personajes con cuentas pendientes con la Justicia y que se sienten agraviados por el Gobierno socialista. Quizá ambas reuniones, junto a otros hechos, son los que, antes de dejar el Ministerio de Defensa, hicieron pronunciar a **Julián García Vargas** unas palabras, para algunos, enigmáticas: «En nuestro país pasan demasiadas cosas, y no por casualidad, y coinciden demasiadas cosas, y no por casualidad».

Una «casa» en las afueras

En las cercanías de Madrid, en la carretera de La Coruña, hay un edificio rodeado de un grueso muro de piedra gris y protegido por severas medidas de seguridad. Es la sede del Centro Superior de Información de la Defensa, «La Casa», como también es denominado, empleando un apelativo entre familiar y enigmático.

El CESID se creó en noviembre de 1977 a iniciativa del entonces presidente del Gobierno, **Adolfo Suárez.** El encargado de ponerlo en marcha, sobre la base del Servicio Central de Documentación de la Presidencia del Gobierno, fue el general **Gutiérrez Mellado,** titular del Departamento de Defensa. Cada uno de los tres Ejércitos contaba con su propio servicio de información y el nuevo centro debía encargarse de coordinar y centralizar este complejo operativo. España comenzaba a romper su aislamiento internacional, sus relaciones exteriores y comerciales empezaban a multiplicarse y la defensa de los intereses de nuestro país requería un servicio de información que pudiera situarse al mismo nivel operativo que el de nuestros nuevos aliados.

Los primeros años de funcionamiento del CESID no fueron fáciles. La existencia simultánea de servicios de información en cada uno de los Ejércitos provocaba constantes tensiones entre éstos y el CESID y en esta situación de descoordinación no pudo evitarse la sorpresa de la intentona golpista del 23-F. Es por esta razón que en los años posteriores una de las principales tareas de los servicios de información fue la de prevenir cualquier estrategia involucionista.

A su genérico cometido de obtener cuanta información fuera necesaria o interesase a la defensa nacional, el CESID ha ido incrementando desde entonces sus funciones en sintonía con el tipo de operaciones que realizan los servicios de inteligencia de los países occidentales. A raíz de nuestra incorporación a la OTAN, el CESID ha servido de órgano de trabajo de la autoridad nacional delegada de seguridad para la protección de la información «clasificada OTAN». Según consta en la orden del Ministerio de Defensa que regula su funcionamiento, otra de sus funciones consiste en «obtener, evaluar y difundir la información necesaria para prevenir cualquier amenaza contra la integridad territorial de nuestro país» y para asegurar sus intereses nacionales en «los campos político, económico, tecnológico y militar». En los últimos días, desde que se produjo la polémica sobre las escuchas, se ha especulado mucho sobre una excesiva vinculación del CESID con el palacio de la Moncloa. Lo cierto es que la orden ministerial que regula la estructura del Centro, en uno de sus primeros artículos subraya su dependencia orgánica del Ministerio de Defensa, a la vez que establece su colaboración con el Departamento de Interior en lo relativo a la defensa del orden constitucional y seguridad interior, con el Ministerio de Asuntos Exteriores respecto a la información exterior y con el resto de los Departamentos ministeriales en cuanto a la contribución que éstos puedan aportar a la política de defensa.

«Películas de espías»

Parece lógico que por razones de seguridad el Gobierno y el mismo CESID deban dotar de impermeabilidad al funcionamiento de los servicios de información. Esta es la razón por la que no resulta fácil obtener datos sobre «La Casa» y por lo que muchas de las informaciones sobre ésta no sean más que simples especulaciones más inspiradas en «películas de espías» que en la realidad.

«El Mundo» ha trasladado a la opinión pública la imagen de un CESID todopoderoso con un presupuesto de «unos 15.000 millones de pesetas». Este rotativo ha ignorado los datos aportados por el

STAFF

El teniente general Manglano ha dirigido el CESID en los últimos catorce años.

EFE

Sede del CESID, en las cercanías de Madrid.

Gobierno en una respuesta al ex diputado de IU **Antonio Romero** según los cuales el presupuesto del CESID se ha mantenido en torno a los 5.000 millones de pesetas en los últimos cinco ejercicios presupuestarios.

También se ha empleado mucha tinta para hablar de que el CESID es el servicio secreto que menos controles tiene dentro de los occidentales y se ha presentado a la CIA norteamericana y al MI5 británico como paradigmas de funcionamiento transparente. Por lo que se refiere a los servicios de información británicos, se ha producido la paradoja de que hasta hace pocos años el Reino Unido ha tenido un sistema de inteligencia que no existía oficialmente, aunque era muy celebrado en la ficción de las novelas de **Ian Flemming** *(James Bond)* y **John Le Carré** *(el agente Smiely)*. Fue en julio de 1993 cuando el Gobierno de **John Major** decidió presentar al país a la responsable del MI5, **Stella Rimington,** oficializando la existencia de este servicio de inteligencia y rompiendo con un larguísimo e impenetrable secreto. Tal circunstancia está muy lejos de producirse en España, en donde el nombramiento del director del CESID se publica en el «BOE» y su cara, nombre y apellidos son perfectamente conocidos.

Alonso Manglano, presentada por una de las «víctimas» de las escuchas, el director de la revista «Epoca», **Jaime Campmany.** La juez ha imputado a **Manglano** los presuntos delitos de interceptación de comunicaciones, prevaricación y malversación de fondos públicos. Para el presidente del Gobierno, **Felipe González,** tan importantes son la puesta a disposición de terceros y la difusión de las grabaciones, como su interceptación y, aún más, entiende que existen intereses poco claros detrás de su publicación. Según el presidente, detrás de este asunto «puede haber gente queriendo utilizar ese tipo de información en una especie de pulso al Gobierno».

M. OTERO

Joaquín Almunia acusó a la derecha, de hacer tremendismo político.

Salvo por algunos medios de comunicación que intuyen también el intento de presión al Gobierno, los partidos de la oposición —concretamente PP e IU— han hecho oídos sordos a las tesis de **Felipe González.** A pesar de ello, éste ha sido rotundo: «El Gobierno puede aceptar todos los pulsos que democráticamente le echen a nivel parlamentario o a nivel de elecciones generales, pero, desde luego, no puede dejar de reaccionar ante pulsos que se escapan de esos carriles democráticos».

La oposición se ha empleado a fondo en la petición de las responsabilidades políticas que pudieran derivarse de este asunto de las escuchas, asumidas por **Narcís Serra y Julián García Vargas,** mientras que el resto de los grupos han valorado positivamente tal actitud, las aspiraciones de PP e IU —con discursos y posiciones coincidentes— han apuntado a la convocatoria anticipada de elecciones generales. **José María Aznar** ha vuelto a amagar con la oferta de una moción de censura, pero, como ya hiciera antes, no se atreve a presentarla por carecer del apoyo necesario para que prospere.

Izquierda Unida y PP también han coincidido en sus ataques al apoyo que brinda el nacionalismo catalán al Partido Socialista y hacen toda suerte de interpretaciones sobre la estabilidad del Gobierno. **Felipe González** ha rechazado que su Gabinete se encuentre debilitado, afirmando que «algo tendrá que ver el trabajo del Gobierno» con el ritmo con el que está creciendo nuestra economía.

El Ejecutivo se enfrenta ahora al reto de la presidencia española de la Unión Europea y también el PP duda de que **Felipe González** esté en condiciones de hacer bien el trabajo. Como recordaba el presidente del Grupo Parlamentario Socialista, **Joaquín Almunia,** en el Congreso, quizá el canciller alemán **Kohl** o el Presidente francés **Chirac,** estén en disposición de desmentir las tesis de la derecha española, después de comprobar la capacidad de negociación y persuasión de **Felipe González** en la reciente cumbre de la Unión Europea en Cannes. ■

VICTORIA R. LIRA

Para afrontar los trabajos de la presidencia de la UE

Un Gobierno de continuidad

El alcance de la remodelación del Gobierno tras la salida del mismo de **Narcís Serra** y **Julián García Vargas** ha supuesto el nombramiento de **Joan Lerma** como ministro de Administraciones Públicas, cargo que ocupaba **Jerónimo Saavedra,** quien pasa a desempeñar la cartera de Educación y Ciencia, mientras que el actual titular de este último Departamento, **Gustavo Suárez Pertierra,** será el nuevo responsable del Ministerio de Defensa.

Del organigrama gubernamental desaparece la vicepresidencia, que desde 1982 han ocupado **Alfonso Guerra** y **Narcís Serra,** y será en los próximos días cuando el presidente del Gobierno reestructure la organización funcional del Gobierno, según informó el ministro de la Presidencia, **Alfredo Pérez Rubalcaba,** quien a su vez aseguró que no va a existir un coordinador general del Gobierno. Las funciones del vicepresidente, entre otras, la coordinación de todo el Gobierno, la presidencia de la Comisión de Subsecretarios y de las Comisiones Delegadas de Asuntos Económicos y Autonómicos se repartirán entre el propio presidente y, previsiblemente, los ministros de Economía, Presidencia y Administraciones Públicas. Asimismo, **Rubalcaba** destacó que los cambios introducidos en el Gabinete suponen «un nuevo Gobierno con dosis amplias de continuidad para desarrollar los trabajos de la Unión Europea», cuya presidencia desempeña España desde el 1 de julio.

Joan Lerma, presidente de la Comunidad Valenciana hasta las pasadas elecciones municipales y autonómicas, es la única cara nueva tras los cambios en el Ejecutivo. En sus primeras declaraciones, el nuevo ministro de Administraciones Públicas ha afirmado que confía en poder completar desde su nueva responsabilidad el proceso de transferencia de competencias a las Comunidades no históricas. **Lerma,** que ha presidido la Generalitat Valenciana durante doce años, ha considerado que su experiencia al frente de esta Comunidad Autónoma ha sido el factor fundamental que ha motivado su nombramiento, y ha asegurado que «está pendiente todo el desarrollo de los acuerdos autonómicos, lo que incluye una cantidad muy importante de transferencias».

Por otra parte, el secretario de Organización del PSOE, **Cipriá Ciscar,** ha valorado positivamente los cambios realizados por el presidente del Gobierno, **Felipe González,** en el Ejecutivo, al considerar que supone la incorporación de personas «con expe-

M. OTERO

GUSTAVO S. PERTIERRA
Defensa

El nuevo ministro de Defensa ha desempeñado distintos cargos en este Ministerio desde 1984 a 1993. Nacido en Cudillero (Asturias) en 1949, es licenciado en Derecho por la Universidad de Oviedo. En diciembre de 1982 ocupó los cargos de director general de Asuntos Religiosos del Ministerio de Justicia y presidente de la Comisión Asesora de Libertad Religiosa. En 1984 fue nombrado subsecretario de Defensa, cargo que ocupó hasta 1990, año en el que pasó a ser secretario de Estado de Administración Militar. Buen conocedor de este Departamento, durante esta etapa de su carrera política acometió importantes reformas en las Fuerzas Armadas. En julio de 1993 fue designado ministro de Educación y Ciencia, donde ha trabajado intensamente para poner en marcha la transformación del sistema educativo con la reforma de la LOGSE.

Felipe González ha querido hacer un cambio que impulse la acción del Gobierno en el momento de asumir la presidencia de la Unión Europea

M. OTERO

JOAN LERMA
Administraciones Públicas

Joan Lerma, nacido en Valencia el 15 de julio de 1951, ha sido presidente de la Comunidad Valenciana desde 1983. Lerma fue uno de los impulsores de la reorganización de las Juventudes Socialistas, en las que ingresó en 1973, y un año después en el Partido Socialista. Es secretario general de los socialistas valencianos desde 1980 y miembro de la CEF del PSOE desde marzo de 1994. Diputado por Valencia desde 1979 hasta 1983. En ese año renuncia a su escaño, tras ganar los primeros comicios autonómicos, para dedicarse plenamente a las tareas de gobierno en la Generalitat Valenciana, en la que ya había sido conseller de Trabajo en la etapa preautonómica. Durante los doce años que ha estado al frente de la Generalitat, Lerma ha consolidado las instituciones autonómicas y puesto en la senda de la modernización a su Comunidad Autónoma.

M. OTERO

JERONIMO SAAVEDRA
Educación y Ciencia

El nuevo ministro de Educación nació el 3 de julio de 1936 en Las Palmas de Gran Canaria. Es doctor en Derecho por la Universidad Complutense de Madrid. Ingresó en el PSOE en 1972 y en UGT en 1976. Diputado socialista en la legislatura de 1977 y 1979. En diciembre de 1982 fue elegido primer presidente del Gobierno autónomo canario con carácter interino hasta las primeras elecciones autonómicas de 1983, en las que volvió a ser elegido presidente hasta 1987. En 1991 volvió a ser investido presidente de Canarias hasta 1993, año en el que fue sustituido por *Manuel Hermoso* al prosperar una moción de censura presentada por Coalición Canaria. En 1993 fue elegido ministro de Administraciones Públicas. En este Ministerio ha desarrollado una intensa actividad para modernizar y hacer más eficaz la Administración.

riencia y conocimiento de la acción del Gobierno». Asimismo ha destacado que los nuevos cambios impulsarán la acción del Gobierno en un momento muy importante como es la asunción de la presidencia de la Unión Europea. Respecto a no incluir un sustituto de **Narcís Serra** en la vicepresidencia, ha afirmado que es una decisión del presidente, respaldada también constitucionalmente, ya que vicepresidencias «puede haber una o más, o ninguna».

Toma de posesión

Después que el presidente notificara estos cambios al Rey, y tras su publicación en el «Boletín Oficial del Estado», los nuevos ministros tomaron posesión de sus cargos, en la mañana del lunes 3 de julio, ante el monarca y el ministro de Justicia e Interior, **Juan Alberto Belloch,** como notario mayor del Reino, y en presencia del presidente del Gobierno, **Felipe González.**

La actual remodelación del Gabinete es la segunda del nuevo Gobierno surgido de las urnas en las elecciones generales de 1993.

Con estos nombramientos queda cerrada la remodelación del Ejecutivo, abierta tras conocerse posibles irregularidades en el funcionamiento del CESID y al presentar su dimisión a **Felipe González** el vicepresidente del Gobierno, **Narcís Serra,** y el ministro de Defensa, **Julián García Vargas.**

Una nota oficial de la secretaría general del portavoz del Gobierno anunciaba en la tarde del pasado 28 de junio que el presidente aceptaba la dimisión de ambos, presentada dos semanas antes. El presidente ha esperado para aceptar dichas dimisiones a que concluyera la investigación abierta sobre el CESID, encargada a ambos. ■

IU al servicio

Salvo excepciones, la coalición que lidera ***Julio Anguita*** *ha frustrado la posibilidad de constituir Gobiernos de progreso en cientos de Ayuntamientos. El voto de los ciudadanos que han depositado su confianza en Izquierda Unida ha servido para facilitar el acceso de la derecha al poder municipal.*

M. OTERO

Tal y como marca la Ley Electoral, veinte días después de la celebración de las elecciones han quedado constituidos los Consistorios de los más de 8.000 municipios españoles. Sólo algunos Ayuntamientos, como los de Santander, León, Córdoba, Valencia o Pamplona lo harán durante la primera semana de julio al haberse presentado impugnaciones en algunas mesas electorales.

Durante las últimas semanas se han desarrollado intensas negociaciones para alcanzar pactos de gobierno en aquellos Ayuntamientos y Comunidades Autónomas que así lo requerían al no haberse obtenido mayoría absoluta.

El PSOE, en las negociaciones, ha respetado escrupulosamente el acuerdo adoptado por el Comité Federal en el que se establecía que el Partido Socialista apoyaría la lista progresista más votada y buscaría la estabilidad institucional a través de pactos de legislatura o gobiernos de coalición, algo que ya había dejado claro incluso antes de las elecciones. Por tanto, el PSOE con su actitud no ha defraudado a sus votantes de izquierda.

Pero no ha ocurrido así con otras formaciones. Los más de dos millones que votaron, en las pasadas elecciones autonómicas y municipales, a la coalición Izquierda Unida, que lidera **Julio Anguita,** ahora ya saben para qué sirve su voto: para facilitar el acceso de la derecha al poder. Salvo excepciones, Izquierda Unida ha optado por malograr cualquier posibilidad de constituir gobiernos de progreso con el PSOE en los Ayuntamientos. Lisa y llanamente, esta federación es la responsable de que miles de ciudadanos, que han votado mayoritariamente a la iz-

de la derecha

M. OTERO

quierda, vayan a ser gobernados por la derecha.

La negativa del Consejo Político Federal de Izquierda Unida a suscribir pactos globales con el PSOE y la recomendación de negociar municipio por municipio sólo acuerdos de investidura ha dificultado las negociaciones con la coalición, impidiendo, por ejemplo, debido a la ausencia de compromiso de reciprocidad, que se haya podido apoyar la candidatura de la coalición para el Ayuntamiento de Málaga y éste haya pasado a manos del PP. Tratar de considerar aisladamente la posibilidad de acuerdos municipales no ha sido sino un intento deliberado de poner obstáculos a la negociación.

No obstante, algunos dirigentes críticos de Izquierda Unida, como **Juan Berga,** miembro de la corriente Nueva Izquierda, intentaron, aunque sin éxito, que la dirección de IU aprobara una enmienda, en la reunión donde se acordó la política de pactos de la coalición, destinada a garantizar que las negociaciones se orientasen siempre a evitar gobiernos del PP en Ayuntamientos y Comunidades Autónomas.

Desgraciadamente, en esa reunión se siguieron al pie de la letra las directrices de **Anguita,** quien llegó a decir «que cada uno pacte con quien le dé la gana».

La coalición tendrá que explicar a su electorado cómo desde la izquierda se prefiere gobiernos de derechas a gobiernos compuestos con la suma de fuerzas progresistas. Además, no deja de ser un fraude a los votantes de izquierda el utilizar su voto para abrir el camino del poder, más que caminos habría que decir autopistas, a la derecha.

La pinza

Izquierda Unida, que se autoproclamó como la única izquierda durante las elecciones, ha regalado a la derecha numerosos Ayuntamientos, algunos emblemáticos para la izquierda como los de Avilés, Alcalá de Henares, Huelva, Torrejón de Ardoz o Elda, y presidencias de Parlamentos regionales como el de Cantabria.

En otros, como la presidencia de la Asamblea de Extremadura, la «pinza» entre Izquierda Unida y el Partido Popular, que ya funciona a la perfección en Andalucía torpedeando el Gobierno de la Junta que preside **Manuel Chaves,** ha sido reeditada en esta comunidad entre ambas formaciones.

En Asturias, la coalición de **Julio Anguita** ya ha decidido no otorgar su apoyo a la investidura del socialista **Antonio Trevín,** con lo que ha dejado vía libre al PP para que se haga con la presidencia del Principado.

Incoherencia

La incoherencia de la dirección de IU se ha visto también reflejada en el intento de **Julio Anguita** de confundir y situar el debate político en un ámbito que nada tenía que ver con la constitución de mayorías de progreso en Ayuntamientos y Comunidades Autónomas. Así, **Anguita** ha impuesto cuatro condiciones para pactar con el PSOE y formar gobierno tras las próximas elecciones generales: retirar la Ley de Reforma Laboral, cambiar la política económica, eliminar el pacto autonómico y convocar un referéndum para ratificar en 1996 el Tratado de Maastricht.

En el seno de la coalición han existido también importantes contradicciones en la actitud de los dirigentes locales de IU, ya que en algunos Ayuntamientos de las Comunidades de Madrid, Cataluña, Cantabria o la Comunidad Valenciana no se han seguido las directrices de los órganos regionales y han apoyado a las candidaturas socialistas, aunque se han negado a formar parte de los equipos de gobierno.

El secretario de Relaciones Políticas e Institucionales del PSOE asegura que la intransigencia de la dirección de Izquierda Unida ha hecho posible que un gran número de municipios que habían votado mayoritariamente a la izquierda se encuentren actualmente gobernados por la derecha y se muestra convencido de que esto ha sido así por la existencia de un pacto entre Anguita y Aznar.

José María Benegas

«Anguita ha levantado un muro infranqueable»

El Socialista: El pasado día 17 se constituyeron los Ayuntamientos, no pudiéndose articular, por vez primera desde 1979, Gobiernos municipales de progreso. ¿Qué reflexión haces ante esta nueva situación?

José María Benegas: Mi valoración no puede ser positiva, ya que el rasgo sobresaliente del proceso que culminó el 17 de junio es que la intransigencia de la dirección de Izquierda Unida ha hecho posible que un gran número de municipios españoles que habían votado mayoritariamente a la izquierda se encuentren actualmente gobernados por la derecha.

Me gustaría añadir que es importante que nadie se deje arrastrar por la confusión y caiga en la tentación de observar lo que ha sucedido en tantos Ayuntamientos como una pelea en la que al PSOE y a IU les corresponderían las responsabilidades por igual, porque esa sería una valoración profundamente injusta.

La realidad es que, frente a la voluntad y a las ofertas de acuerdo del PSOE, nos hemos hallado con la intransigencia de IU, a quien le corresponde toda la responsabilidad. IU ha decidido que los intereses de los ciudadanos en los municipios sean gobernados por la derecha.

M. OTERO

El Socialista: En lugares como Madrid, Cataluña, País Valenciano y Cantabria, IU sí ha hecho posible la existencia de Alcaldías socialistas. ¿Por qué en estas regiones sí han sido posibles y en otras no?

JMB: A lo largo de este proceso, IU ha puesto de manifiesto graves contradicciones internas que le han llevado a demostrar su incapacidad para definir una posición coherente y homogénea a nivel nacional. Esta realidad demuestra que IU no es una fuerza política sólida, con capacidad de vertebración, sino que constituye más bien, y lo digo desde el respeto a sus militantes, un conglomerado con componentes ácratas y tendencias radicales, liderados desde el marcado sectarismo antisocialista de Anguita y buena parte de su dirección.

Es cierto que algunas Federa-

ciones como las citadas han logrado eludir las imposiciones de Anguita y se han comportado de manera más coherente con los valores de la izquierda, no entregándose a la derecha. No obstante, también en estos casos ha habido excepciones, por lo general, no se han atrevido a comprometerse formando parte de los equipos de gobierno municipales.

El Socialista: Situaciones como las propiciadas en los Parlamentos Autonómicos de Asturias y Extremadura parecen indicar que pudiera existir un pacto entre Anguita y Aznar. ¿Cuál es tu opinión?

JMB: Ya he denunciado que la existencia de ese pacto es evidente y ha consistido en facilitar que el Partido Popular haya accedido a un número importante de Alcaldías.

Al mismo tiempo resulta, cuando menos, paradójico que IU, que insiste en su desapego por lo que ellos llaman «intercambio de cromos», haya tenido su primera y más importante preocupación, no en debatir sobre programas o en facilitar la estabilidad de las instituciones, sino en negociar el reparto de poltronas con el PP.

La existencia de dicho pacto se confirma incluso en la estrategia de negociación elegida por IU, que ha constituido un auténtico despropósito.

Porque, en suma, venía a decir: que el PSOE nos dé apoyo allí donde lo necesitamos a cambio de que nosotros facilitemos el apoyo a la derecha donde los socialistas tengan la posibilidad de gobernar. Excluían la reciprocidad en la negociación y se puede comprender que constituye una actitud de prepotencia intolerable para cualquier fuerza política. Es muy grave la res

M. OTERO

FUNDACION
PABLO IGLESIAS
BIBLIOTECA

ponsabilidad que IU ha contraído con todos los progresistas.

El Socialista: ¿Qué esperas de la actitud de IU en los Ayuntamientos gobernados por el PSOE?

JMB: Sinceramente, creo que no hay motivos para el optimismo. Existen razones más que fundadas para prever que la dirección de IU intentará generalizar lo que podríamos denominar el «modelo andaluz», boicoteando el desarrollo de la acción municipal socialista y tratando de generar inestabilidad. Esas se constituyen en las dos únicas preocupaciones de Anguita y no nos debemos llamar a engaño en torno a su más que previsible prolongación en el futuro.

El Socialista: El PSOE gobernará un importante número de Ayuntamientos y algunas significativas Comunidades Autónomas. ¿Cuál debería ser el trabajo a realizar en esta nueva situación?

JMB: En efecto, pese al retroceso experimentado, el PSOE gobernará un importante número de municipios y Comunidades. A título de ejemplo, habrá alcaldes socialistas en 108 ciudades de más de veinte mil habitantes y en este importante espacio institucional que mantenemos debemos garantizar el cumplimiento de nuestra oferta electoral.

Así, estaremos en condiciones de poner de manifiesto a los ciudadanos las diferencias entre los gobiernos socialistas y los de la derecha.

En paralelo, el Partido Socialista debe llevar a cabo una reflexión que conduzca a la concreción de una estrategia coherente de oposición en Ayuntamientos y Comunidades. Durante los últimos cuatro años, en algunos sitios, no hemos sido capaces de proyectar el importante trabajo que hemos llevado a cabo. Debemos mejorar nuestra capacidad de comunicación con el entramado asociativo y con los distintos sectores sociales. Se trata, en definitiva, de hacer llegar a la mayoría de la sociedad que constituimos una alternativa sólida, la única posible, a los Gobiernos autonómicos y municipales de la derecha.

M. OTERO

> *"Estoy seguro de que a muchos militantes de IU debe dolerles el papel de "peón de la derecha" que ha jugado la Coalición"*

El Socialista: Volviendo a Izquierda Unida, pero no ciñéndonos ya sólo al estricto ámbito de los Ayuntamientos y Comunidades, ¿cuál es tu valoración respecto a la posición política de su dirección?

JMB: El pacto con la derecha me parece la última expresión de una auténtica «huida hacia adelante» de la dirección de IU tras el fracaso de la estrategia del adelantamiento, del «sorpasso», que sufrió el 28 de mayo.

En primer lugar, se ha puesto de manifiesto una vez más que el PSOE se constituye en el referente político mayoritario de la izquierda española y, por tanto, apostar por su debilitamiento es trabajar para los intereses de la derecha.

Frente a esta realidad, IU incurre en un error estratégico muy serio, porque su única propuesta consiste en tratar de deslegitimar a la parte mayoritaria de la izquierda política española sin lograr que su propia legitimidad se vea reforzada.

Por tanto, y a la vista de los acontecimientos, mi opinión es que si la mayoría de los ciudadanos desean ser gobernados desde posiciones de progreso debe producirse un reforzamiento político y electoral del PSOE. Los votos del PP e IU conducen a un mismo escenario: Gobiernos de derechas.

El Socialista: ¿Existe alguna fórmula para hacer posible el diálogo entre PSOE e IU?

JMB: Anguita ha levantado un muro infranqueable para frustrar cualquier aproximación. La solución sólo puede venir del propio interior de IU. De que sus militantes y dirigentes más coherentes, muchos a los que estoy seguro les duele el papel de «peón de la derecha» que ha jugado la Coalición, sean capaces de impo-

ner un proceso de reflexión que conduzca a la superación de «bunkerización» a la que le ha llevado el liderazgo de Anguita. En caso contrario, cualquier aproximación fracasará porque será torpedeada desde la dirección de IU. En cualquier caso, sería positivo que entre dirigentes del PSOE e IU pudieran, de modo informal, establecerse cauces de diálogo permanente que nos permitieran superar la etapa de la descalificación, aproximar posiciones y debatir sobre el futuro de la izquierda.

El Socialista: ¿Cuál es tu valoración sobre la polémica suscitada en torno a las escuchas telefónicas?

> *Me preocupa que la utilización del asunto de las escuchas derive en un debilitamiento de la legitimidad del Estado*

JMB: Me parece un asunto grave porque presumiblemente se han realizado grabaciones ilícitas de conversaciones privadas por personas en las que el Estado había depositado la confianza.

Por tanto, debe procederse, como se está llevando a cabo, a una investigación rigurosa para identificar y actuar contra los autores de las grabaciones y de las sustracciones.

Ahora bien, el asunto es más complejo porque se pretende ignorar, en mi opinión, la responsabilidad del medio que las ha difundido. Y ésta también existe porque es en el conocimiento público de las conversaciones donde la víctima encuentra la expresión más dolorosa de que su intimidad ha sido violentada.

Debemos ser conscientes de que el Estado se encuentra en dificultades por la actuación irresponsable de personas en las que habíamos depositado nuestra confianza y porque también hay gente que compra a los traidores.

El Socialista: ¿Por tanto, no descartas la existencia de una conspiración?

M. OTERO

JMB: Uno puede intuir lo que está pasando y las razones que provocan que en un momento dado surjan algunos escándalos. Podría hablarse de conspiración, pero si lo hacemos, nuestra obligación es demostrarlo. Entre tanto me limitaré a señalar que mi primera preocupación es que la utilización de este asunto pudiera derivar en un debilitamiento de la legitimidad del Estado.

El Socialista: ¿Cómo se debería reaccionar frente a esta situación?

JMB: El cambio de Gobierno parece inminente. El vicepresidente y el ministro de Defensa han presentado su dimisión y ésta les ha sido aceptada. Debería aprovecharse la oportunidad para recuperar impulso político y garantizar la unidad del Partido.

El Socialista: ¿Cómo percibes las perspectivas políticas para el futuro?

JMB: Existen importantes dificultades, pues desde algunos sectores políticos y de opinión se trabaja con el exclusivo objetivo de deslegitimar a la mayoría socialista. Sin embargo, debemos abandonar cualquier sensación de fatalismo y encarar con ilusión nuestro trabajo. España está superando con vigor una crisis económica y hay millones de ciudadanos que confían en los socialistas. En mi opinión, debemos aprovechar los próximos meses para llevar a cabo un rearme político e ideológico del proyecto socialista que nos permita recuperar la confianza de los ciudadanos que se han podido sentir confundidos por el clima de crispación. Asimismo, deberíamos recomponer las relaciones con CiU y presentar para lo que queda de legislatura un programa reformista dirigido a resolver los problemas reales del país. ■

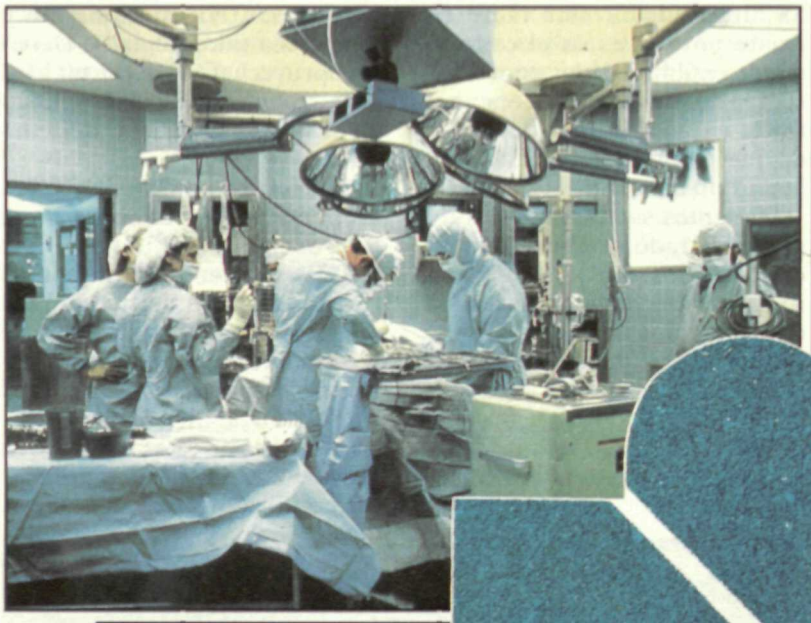

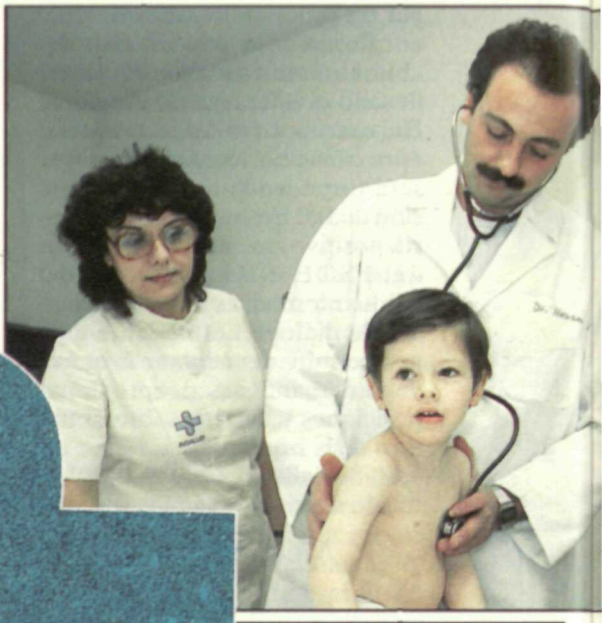

Sanidad pública: la salud de todos

La huelga indefinida que desde el pasado 8 de mayo han llevado a cabo los médicos de los hospitales del Insalud —al cierre de esta edición la huelga había sido suspendida, no desconvocada, por los médicos tras la mediación en el conflicto de **Fernando Abril Martorell**— ha contribuido gravemente a deteriorar el sistema sanitario público, que tantos esfuerzos y sacrificios ha costado a los ciudadanos españoles.

La actitud de la Confederación Estatal de Sindicatos Médicos (CESM), convocante de la huelga, de mantener su demanda retributiva como clave para poner fin al conflicto —piden una subida lineal de 100.000 pesetas al mes, lo que supondría al Estado desembolsar cerca de 17.000 millones de pesetas— se ha convertido en el principal escollo de las negociaciones. La Administración ha reiterado, en el curso de las mismas, que esta petición salarial es inabordable, ya que supera lo establecido en la Mesa de la Función Pública para los funcionarios.

El Ministerio de Sanidad mantiene su compromiso de una subida de 30.000 pesetas para 1995 y consolidar la misma cantidad para 1996 y 1997, lo que supondría unos 3.500 millones de pesetas. Esta cantidad se ofrece a todos los médicos en concepto de «productividad ligada a objetivos», como la libre elección de especialista y la mejora de la relación médico-paciente. Es decir, no se puede ofrecer una subida salarial sin que los médicos se comprometan a mejorar la asistencia hospitalaria. Asimismo, la ministra de Sanidad, **Angeles Amador,** ha dejado claro que, por parte del Ministerio, no se trata «ni de inflexibilidad, ni de terquedad. Estamos hablando de retribuciones de un personal estatutario, asimilado a la función pública, y eso está determinado en los Presupuestos y tiene un margen».

El PSOE ha dado siempre claras muestras de su firme compromiso en defensa de una sanidad pública de calidad para todos los españoles sin distinción. Desde 1982, el Gobierno socialista y la sociedad española han realizado un gran esfuerzo para alcanzar una sanidad pública digna. Ante ciertos sectores que últimamente pretenden deteriorar el actual Sistema Nacional de Salud, y en consecuencia su sustitución por alternativas privadas, ahora más que nunca debe hacerse una defensa a ultranza de un modelo cuyos rasgos esenciales son la solidaridad y la equidad.

Perjuicios

Ante esta situación y los graves perjuicios que la huelga ha ocasionado a los ciudadanos, parece claro que los médicos no deberían, por razones económicas, poner en entredicho la salud de nadie.

Según fuentes del Insalud consultadas por esta revista, la huelga ha ocasionado el aplazamiento de más de 25.000 intervenciones quirúrgicas y de un millón de consultas en los 105 hospitales del territorio del Insalud. Así, se ha deteriorado la imagen tanto del sistema sanitario público como de los médicos ante la opinión pública, que es, en definitiva, quien ha sufrido las consecuencias de la huelga.

En ese sentido, la ministra de Sanidad, **Angeles Amador,** no se ha cansado de pedir a la Confederación Estatal de Sindicatos Médicos que desconvocara la huelga para poder «seguir negociando, pero dentro del sosiego y la tranquilidad». Llamamiento que ha compartido el Partido Socialista, porque ante la colisión de derechos constitucionales, perfectamente legítimos, como son el derecho a la protección de la salud y el de huelga, la protección de la salud de los ciudadanos debe primar en el sentir de los sanitarios, sin que presuponga un abandono de su derecho a reivindicar.

> La sanidad pública es una conquista de la sociedad española que hay que preservar y defender.

Huelga política

Por otra parte, a nadie se le escapa que la huelga, convocada en vísperas de iniciarse la campaña de las elecciones autonómicas y municipales, ha tenido un marcado sesgo político; es decir, ha sido instrumentalizada políticamente.

Etica y salud

Por Gemma Zabaleta (*)

LOS ciudadanos y ciudadanas que despertaron el día 8 de mayo con la preocupación y la necesidad de una atención hacia su salud se encontraron con una situación explosiva como es la convocatoria de una huelga indefinida en la sanidad pública en los centros dependientes del insalud, que más tarde se «contagió» a otras Comunidades Autónomas. El derecho a la salud de las personas roza el derecho a la reivindicación que supone la convocatoria de una huelga en este ámbito, pero cuando la huelga no tiene límite en el tiempo, liquida cualquier derecho a la atención a la salud que, por cierto, es una de las preocupaciones máximas de los españoles. No sólo el fondo de esta reivindicación, sino la forma en que se está llevando a cabo, merece nuestra reflexión.

Hubiera sido muy fácil evitar la huelga desde la irresponsabilidad de atender a las demandas, máxime en una época preelectoral, pero parece razonable que un aumento retributivo vaya acompañado de la voluntad por todas las partes de mejorar el sistema, si por lo menos estamos por defenderlo. Pero en este momento sufre uno de los embates más peligrosos de su historia, más aún cuando los postulados políticos de la derecha apuntan a provocar, a través de la doble oferta sanitaria pública y privada, el progresivo desmantelamiento del sistema público.

Pero si el fondo es discutible y merece una consideración aparte y más profunda, la forma en que se está llevando a cabo la reivindicación no la dignifica sino que la envilece. Avanzado el diálogo, ¿por qué no cesar la huelga para seguir negociando? Existe una conciencia ciudadana, bastante generalizada, de que los médicos compaginan la medicina privada con la pública; que esta huelga a muchos no les está perjudicando económicamente como le ocurre a cualquier trabajador; que se están usando métodos para paralizar los hospitales y dinamitar los servicios mínimos, y, en definitiva, que la urgencia de una intervención o del mantenimiento de un tratamiento, de un alta médica, lo es sólo para el paciente y no tanto para el facultativo. Y esto en cuanto a la dedicación, al compromiso ético que debe sustentar también la eficacia del Sistema Nacional de Salud, mina los pilares más estables de nuestro modelo sanitario. Como Partido valedor de este Sistema, no podemos permanecer al margen. Tenemos que ir a las raíces de la situación para encontrar ese camino en el que siempre hemos protagonizado las posiciciones valientes de avance y progreso.

(*) Portavoz socialista de la Comisión de Sanidad y Asuntos Sociales del Senado

Esta presumible utilización política de la huelga es compartida por la portavoz de sanidad del Grupo Parlamentario Socialista del Congreso, **Pilar Novoa,** quien afirma que «cada vez son más evidentes los elementos que confirman que el Partido Popular está detrás del conflicto sanitario».

Además **Novoa** considera que la cúpula de la CESM ha instrumentalizado a los facultativos «cuando, a través de sus propias palabras, parece desprenderse que se debate una pugna entre dos modelos sanitarios que se corresponden con dos opciones políticas perfectamente diferenciadas».

Por otra parte, los responsables de las federaciones de sanidad de UGT y CC. OO. han acusado al PP de orquestar un «complot contra la sanidad pública». Para ambos sindicatos la CESM «ha estado engañando a los trabajadores, porque ha presentado una falsas expectativas» al exigir 100.000 pesetas mensuales de incremento salarial lineal.

Como ha declarado a esta revista **Miguel Angel Zamarrón,** responsable de la Unión de Técnicos y Cuadros de UGT, se ha estado «haciendo una utilización perversa de un malestar que es cierto que está ahí, ya que no se ha avanzado en la materialización y puesta en marcha de modelos en el Insalud que impliquen a los profesionales en el Sistema Nacional de Salud. Pero está claro que el fin último de la derecha es privatizar la gestión de la sanidad pública».

Otras voces se han alzado también durante estos días en contra de la huelga, como son las organizaciones de consumidores y vecinales a través de la CAVECECU, quienes han denunciado

el conflicto ante el fiscal general del Estado.

Asimismo, el portavoz de la Federación de Asociaciones para la Defensa de la Sanidad Pública, **Marciano Sánchez Bayle,** en declaraciones a esta revista, aunque reconoce el legítimo descontento de los médicos por una situación que se viene arrastrando desde hace tiempo, ha denunciado el planteamiento de la huelga llevado a cabo por la CESM y que ésta haya sido indefinida, «ya que desde el punto de vista de la ética profesional es absolutamente rechazable. Una huelga indefinida en el sector sanitario lo que hace es crear problemas gravísimos a la población, ya que al final significa una falta de asistencia a los ciudadanos, que es algo a lo que los médicos no debemos sumarnos».

Sin distinción

Ante las propuestas de privatización de la sanidad pública, explícitas o encubiertas, de la derecha, no está de más el volver la vista atrás y recordar que hasta hace pocas décadas la enfermedad y la muerte castigaban más, y con más saña, a aquellos que no podían pagarse una asistencia sanitaria digna. Afortunadamente, esta vieja realidad no es hoy reconocible en nuestro país.

M. OTERO

Angeles Amador ha pedido reiteradamente la desconvocatoria de la huelga para poder seguir negociando dentro del «sosiego y la tranquilidad».

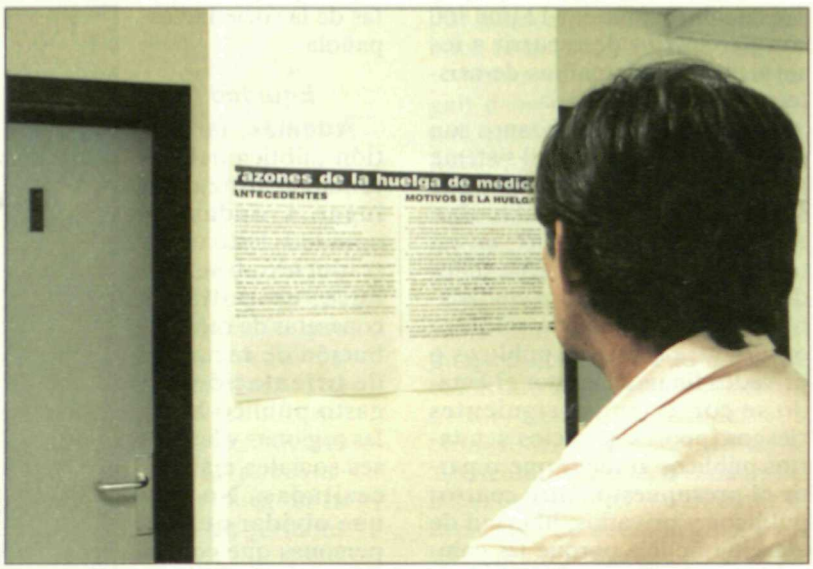

M. OTERO

La retribución salarial de los médicos ha sido el principal escollo en las negociaciones.

Desde 1983 se han dado importantes pasos en el diseño y la implantación del modelo de sanidad pública actual, cuyo rasgo esencial es el de la solidaridad. La financiación pública, a partir de impuestos y cotizaciones sociales, y la cobertura universal del sistema significa que todos los españoles pueden hoy acceder a los mismos servicios sanitarios, sin distinción de clases. Aquello de una sanidad de lujo para ricos y una sanidad de beneficencia para pobres es algo que nunca ha aceptado, ni aceptará, el PSOE.

Durante los últimos años, el Gobierno socialista ha aumentado la financiación de la sanidad —que es pública en un 78 por 100— a través de impuestos, disminuyendo la presión sobre los salarios. Hace diez años, la financiación de la sanidad provenía de las cuotas en más de un 60 por 100, mientras que en este momento ese porcentaje es menor del 20 por 100.

Ese esfuerzo de solidaridad ha hecho posible que el gasto público español haya crecido paulatinamente hasta alcanzar una dimensión similar a la media de los países de la Unión Europea. En los Presupuestos de este año la cuantía destinada a asistencia sanitaria asciende a 3,2 billones de pesetas.

Bien público

Actualmente, la sanidad está considerada por los españoles como un bien público. Recientes estudios de opinión, realizados por el Ministerio de Sanidad, confirman que para el 85 por 100 de la población el actual modelo es incuestionable, al tiempo que se muestran a favor de que hay que mejorar los servicios desde dentro, potenciando la libertad de elección, perfeccionando la organización y clarificando las

FUNDACION
PABLO IGLESIAS
BIBLIOTECA

prestaciones. Sólo un 13 por 100 son partidarios de recurrir a los servicios de compañías de asistencia sanitaria privada.

Asimismo, los ciudadanos son conscientes del valor del sistema sanitario público y detectan la fragilidad de muchas de las ofertas que, interesadamente, en estos días se barajan. En este sentido, un 70 por 100 de los ciudadanos afirman que si se pudiera optar entre servicios públicos o privados financiados por el Estado se correrían los siguientes riesgos: peores servicios sanitarios públicos al tener que repartir el presupuesto entre centros públicos y privados; libertad de elección ficticia porque las compañías privadas no tienen centros en todo el territorio y no aceptarían a todas las personas que lo solicitaran, ya que se reservan el derecho de admisión. Además, las enfermedades graves terminarían siendo atendidad en los centros públicos —como se viene poniendo en evidencia—, ya que éstos cuentan con los mayores adelantos tecnológicos.

Por tanto, las propuestas de privatización que plantea la derecha supondrían la destrucción de una de las mayores conquistas de la sociedad española.

Equidad

Además, la gestión pública del sistema garantiza, sin lugar a dudas, la equidad. Esto se ha traducido, y se traduce, en políticas concretas de redistribución de recursos, de orientación del gasto público hacia las regiones y las clases sociales más necesitadas. No hay que olvidar que las personas que consumen más servicios sanitarios son las personas mayores, jubilados, gente modesta, que ha contribuido con su esfuerzo al desarrollo de nuestro país y que ahora pueden recibir una asistencia sanitaria de calidad, no en función de lo que pudieran costearse con su pensión, sino de sus necesidades asistenciales.

En este sentido, todas las Comunidades Autónomas han mejorado sensiblemente sus infraestructuras. Lo mismo ha ocurrido en cada región o ciudad gobernada por los socialistas, donde se ha aumentado la dotación de servicios —centros de salud, hospitales— en las comarcas o los barrios más necesitados.

M. OTERO

El desarrollo de la atención primaria es esencial en la sanidad pública.

M. OTERO

La gestión pública de la sanidad garantiza una redistribución de recursos hacia los colectivos más desfavorecidos.

Basten sólo unos cuantos ejemplos. Desde 1984, en lo concerniente a la atención primaria se han puesto en funcionamiento más de 1.000 Centros de Salud modernos y bien dotados, en los que desarrollan su labor médicos generales, pediatras, personal de enfermería, farmacéuticos, veterinarios, trabajadores sociales, admistrativos y personal de apoyo. Asimismo, en este período se ha implantado este sistema en el 70 por 100 de la población.

Por lo que respecta a la atención hospitalaria, nuestro país

El sistema sanitario en cifras

El Sistema Nacional de Salud desarrolla un trabajo ingente desde el punto de vista asistencial. Las cifras correspondientes al año 1994, y que a continuación se reflejan, pueden dar una idea del alcance de esa actividad.

* Se atendieron 232 millones de consultas médicas en Atención Primaria, lo que significa casi 970.000 por día.
* En la actividad hospitalaria se atendieron más de 50 millones de consultas, es decir, más de 200.000 por día.
* Se atendieron más de 10 millones de urgencias en los hospitales y cerca de esa cifra en Atención Primaria, lo que supone unas 55.000 por día.
* Se practicaron más de 1,7 millones de intervenciones quirúrgicas, de ellas: 1.633 trasplantes de riñón, 614 de hígado, 292 de corazón y 36 de pulmón, lo que representa una media de más de siete trasplantes al día. Una prueba del alto nivel de la asistencia sanitaria pública la ofrece precisamente esta actividad, en la que España está en primera línea europea.
* Se mantienen 15.000 enfermos al año en tratamiento de diálisis y se extienden 550 millones de recetas.

En los hospitales del Insalud se atendieron en 1994, más de diez millones de urgencias.

M. OTERO

goza de un merecido prestigio, gracias a que cuenta con unos profesionales bien preparados y una adecuada tecnología.

Por otra parte, entre 1982 y 1993 se han puesto en funcionamiento 49 nuevos hospitales públicos en España, mientras que el número de camas públicas se ha incrementado en un 27,66 por 100, con 18.622 camas y modernas instalaciones diagnósticas y terapéuticas.

Futuro

El elemento diferenciador de la política socialista de salud desde 1982 ha sido anclar el Sistema de Salud en las raíces mismas del Estado de Bienestar, por tanto el modelo sanitario público es indiscutible como tal.

Ahora, el planteamiento a seguir debe basarse, en primer lugar, en no renunciar a lo conseguido, y en segundo lugar, en consolidarlo y en perfeccionar el funcionamiento, para así ofrecer a todos los ciudadanos unos servicios de máxima calidad.

Para solucionar los problemas de la sanidad pública las propuestas sanitarias que defiende el Partido Socialista van encaminadas, entre otros aspectos, a completar el desarrollo de la Atención Primaria, a reducir las listas de espera y a aumentar la capacidad de decisión y las posibilidades de elección de servicio por parte de los pacientes.

En cuanto al tema hospitalario, la directora general del Insalud, **Carmen Martínez Aguayo,** ha propuesto modificar el decreto de Hospitales de 1987, que regula el régimen interno y la estructura de los centros hospitalarios, con el objetivo de permitir una mayor participación de los médicos en la gestión de los mismos.

Además, entre las medidas de reforma que la directora general del Insalud tiene previsto poner en marcha figuran la posibilidad de modificar los horarios (actualmente el horario laboral de los médicos es de ocho de la mañana a tres de la tarde) y la flexibilización del complemento de exclusividad, permitiendo que los facultativos puedan adherirse o renunciar a él, según sus necesidades.

En definitiva, pese a que todavía quedan cosas que mejorar, el Sistema Nacional de Salud no es sólo una propuesta política de un partido y de un gobierno, ni tan siquiera el resultado de una ley. Es una conquista de la sociedad española, y como tal hay que preservarla. ■

ANA CHECA

Mujer europea

Unos días antes de que diera inicio el semestre en el que España desempeñará la presidencia de la Unión Europea, la ministra de Asuntos Sociales, **Cristina Alberdi**, se reunió con las responsables de Participación de la Mujer en toda la estructura territorial del PSOE y con parlamentarias socialistas. El encuentro, en el que, lógicamente, estuvo presente la secretaria federal de Participación de la Mujer, **Clementina Díez de Baldeón**, se había convocado para que la ministra informara de la distintas iniciativas que, en materia de igualdad de la mujer, tiene previsto impulsar el Gobierno español para todo el ámbito de la UE.

Como destacó **Cristina Alberdi**, el Ejecutivo español se esforzará para que en este período se apruebe el cuarto Plan para la Igualdad de Oportunidades de la Mujer de la Unión Europea. En opinión de la ministra, este Plan deberá situarse en la línea de los nuevos planteamientos del feminismo en lo que se refiere a «un reparto equilibrado de las responsabilidades familiares y laborales entre hombres y mujeres» y en la necesidad de impulsar la incorporación de las mujeres a los centros de toma de decisiones. El objetivo del Gobierno es aprobar también una resolución sobre la imagen de la mujer en la publicidad y los medios de comunicación en la reunión de los ministros de Asuntos Sociales de la Unión Europea que tendrá lugar a primeros de octubre. Además, se trabajará en la elaboración de una resolución que normalice en toda la UE la concesión de permisos a los padres, y no exclusivamente a las madres, para el cuidado de los hijos.

M. OTERO

Clementina Díez y Cristina Alberdi analizaron la agenda de la presidencia española de la UE en temas relacionados con la mujer.

El Gobierno, en suma, está decidido a impulsar las políticas para la igualdad de la mujer durante su presidencia de la Unión Europea. ■

Todo a punto para la Escuela de Verano

Las Escuelas de Verano del PSOE son una cita ineludible dentro de las tareas de formación y de debate del Partido. Este viene desarrollándolas anualmente y con pocas excepciones desde 1932.

Según el programa elaborado por la Secretaría Federal de Formación, que dirige **Ludolfo Paramio,** la Escuela de Verano de este año tendrá lugar en el Centro de Estudios Jaime Vera a lo largo de las dos últimas semanas de julio, con la celebración de cuatro cursos. Entre el 17 y el 21 del citado mes se desarrollarán los cursos «El feminismo hoy» y «Cultura política: partidos y democracia al final del siglo XX», bajo la dirección, respectivamente, de la secretaria federal de Participación de la Mujer, **Clementina Díez de Baldeón,** y el director del Departamento Electoral del PSOE, **Julián Santamaría.** El curso «Elecciones y marketing político», dirigido por **Juan Jesús González,** profesor de Sociología de la Universidad Nacional de Educación a Distancia, y el curso «El sindicalismo, la socialdemocracia y la economía global», a cargo de **Alvaro Espina,** vocal de la junta asesora permanente de la Secretaría de Estado de Economía, se desarrollarán entre el 24 y el 28 de julio. Las solicitudes de inscripción e información sobre estos cursos deben dirigirse al Centro de Estudios Jaime Vera (Finca «Las Pizarras», km 15,800. 28260 Galapagar. Madrid. Teléfono 91/858 14 12). ■

M. OTERO

Otro año más, el Centro de Estudios Jaime Vera albergará la Escuela de Verano del PSOE.

Conferencia en enero

La Conferencia con la que el Partido Socialista quiere dar un fuerte impulso al trabajo de su organización, muy concretamente en las grandes ciudades, ya tiene una fecha para su celebración. Será en enero y en ella se aprobarán una serie de propuestas para vigorizar tanto la organización del PSOE como sus ofertas programáticas.

Como se recordará, en su reunión para valorar los resultados de las últimas elecciones municipales y autonómicas, el Comité Federal socialista instó a toda la organización del Partido a poner manos a la obra para avanzar en la recuperación de los apoyos electorales del PSOE y ganar de nuevo el protagonismo en el debate político.

El Comité Federal constató que la presencia del PSOE entre el electorado de las capas medias urbanas y entre la juventud ha perdido terreno en los últimos años. Las razones de esta circunstancia apuntadas por el órgano de dirección socialista no hacían referencia a un giro ideológico hacia posiciones conservadoras de estos colectivos, sino más bien a que la juventud y las clases medias de las ciudades son más receptivas a las críticas dirigidas contra el PSOE por la oposición y los medios de comunicación.

M. OTERO

El Comité Federal dispuso la convocatoria de una Conferencia para impulsar el trabajo del PSOE en las grandes ciudades.

El Partido Socialista está decidido a aproximarse en mayor medida a los jóvenes y sectores progresistas de las clases medias, dando un mejor encaje a sus demandas en su oferta programática. Según apunta el secretario federal de Organización del PSOE, **Cipriá Ciscar,** el Partido quiere fijar su atención en estos segmentos sociales no sólo para atraer su apoyo electoral, sino también porque «su mismo dinamismo servirá para dar un nuevo impulso al trabajo del Partido».

Reuniones previas

La Conferencia prevista para primeros de 1966, cuya convocatoria dispuso el Comité Federal, debatirá una serie de propuestas que se extraerán de otros encuentros previos que tendrán lugar en los meses precedentes en distintas ciudades de nuestra geografía.

En estas reuniones preparatorias, el debate que el PSOE quiere establecer en su seno y también con sus simpatizantes y sectores progresistas permitirá extraer nuevas propuestas en materias como la seguridad ciudadana, la lucha contra la droga, la política de vivienda, el empleo o la dinamización de la vida cultural. ■

ENCUENTRO CON LAS ONG's

La diputada del PSOE en el Parlamento Europeo y miembro de la Ejecutiva Federal *Francisca Sauquillo* se reunió en Madrid con representantes de las Organizaciones No Gubernamentales que trabajan en España en el campo de la cooperación con los países del Tercer Mundo y en vías de desarrollo. *Sauquillo* informó a los participantes en el encuentro sobre el estado actual de los programas que lleva a cabo la Unión Europea en materia de cooperación y desarrollo y, en especial, sobre el seguimiento que de los mismos realiza el Parlamento Europeo. En la reunión también se pasó revista a las iniciativas que el Parlamento Europeo prevé realizar para impulsar el desarrollo de la dimensión social del Tratado de Maastricht, en especial en lo que se refiere a la libre circulación de personas, las libertades públicas y las áreas de justicia e interior.

ARCHIVO

El PSOE desarrolla distintas iniciativas para sensibilizar a la opinión pública sobre la difícil situación de las mujeres argelinas.

Solidaridad

El PSOE está verdaderamente preocupado por la situación de violencia que vive Argelia y de manera especial por aquella dirigida exclusivamente a las mujeres. A mediados de junio llegaba a España la alarmante noticia de que cinco mujeres de la localidad de Ued Fodda, con edades comprendidas entre los quince y veintiún años, habían muerto degolladas a manos de presuntos integristas, después de haber sido secuestradas. Apenas dos días después, la viuda de un funcionario de prisiones, que también había sucumbido a la violencia integrista, era asesinada en las callejuelas de la alcazaba de Argel.

Recogidas de firmas, comunicados de prensa y organización de charlas y conferencias son algunas de las iniciativas que se están llevando a cabo en toda la organización territorial del PSOE para sensibilizar a la opinión pública sobre la difícil situación que padecen las mujeres en Argelia. Desde hace poco más de un año, más de ciento cincuenta mujeres argelinas han sido asesinadas por grupos fundamentalistas, contrarios a cualquier avance en la igualdad de derechos y oportunidades entre sexos.

Campaña

La campaña del PSOE en solidaridad con las mujeres de Argelia se inició, en el pasado mes de marzo, con la difusión de un comunicado a cargo de la Secretaría Federal de Participación de la Mujer, que dirige **Clementina Díez de Baldeón,** quien, a su vez, instó a todas las responsables de su área de competencia en los niveles regional y local del Partido a emprender las iniciativas que se enmarcan en esta campaña.

En dicho comunicado, las mujeres socialistas, calificándola como «intolerable y absolutamente rechazable», denunciaban «la actuación de fanáticos fundamentalistas que atemorizan a las mujeres argelinas para recluirlas en sus hogares, privándolas de sus derechos más elementales». El comunicado concluía afirmando que las muertes registradas entre la población femenina de Argelia «son una apelación a las conciencias de los hombres y mujeres que luchamos por la libertad, la igualdad, la solidaridad y la tolerancia, sin distinción de razas, sexos o religiones».

En el marco de estas actuaciones emprendidas en contra de la violencia desatada en Argelia, la eurodiputada del PSOE **María Izquierdo** ha presentado una propuesta de resolución al pleno de la Cámara de Estrasburgo instando a todos los ciudadanos, Parlamentos y Gobiernos de la Unión Europea a mostrar su apoyo y solidaridad con las mujeres argelinas. Al mismo tiempo, la propuesta de **María Izquierdo** abogaba por que la Comisión y el Consejo de la UE consideren Argelia como una de las áreas prioritarias de la política exterior de seguridad común de la Unión.

Además de estas iniciativas propias, el PSOE está secundando los actos promovidos por otras organizaciones en expresión de solidaridad con la población femenina de Argelia. ■

LA MUJER TRABAJADORA

La secretaria de Política Migratoria de la Comisión Ejecutiva Federal del PSOE, *Matilde Fernández,* participó en unas jornadas sobre «Prevención de riesgos laborales», que organizó la Federación de Industrias Afines de la Unión General de Trabajadores en la localidad cántabra de Torrelavega. La conferencia pronunciada por *Matilde Fernández* versó sobre «La mujer trabajadora frente a la reconversión y el cambio tecnológico».

Aquí y Allá

Empuje para la UE

La dirección del grupo socialista en el Parlamento Europeo, con su presidenta, **Pauline Green,** al frente, estuvo en Madrid para analizar con representantes del Gobierno español los objetivos y criterios de la presidencia de España en la Unión Europea y contribuir en la estrategia y preparativos. El Grupo del Partido de los Socialistas Europeos en la cámara de Estrasburgo tiene por costumbre celebrar este tipo de reuniones con los Gobiernos que van a asumir la presidencia del Consejo de Ministros de la UE, y en este caso los encuentros se celebraron con el presidente del Ejecutivo, **Felipe González,** y los ministros de Asuntos Exteriores, **Javier Solana;** Justicia e Interior, **Juan Alberto Belloch;** Trabajo, **José Antonio Griñán;** Economía, **Pedro Solbes,** y Obras Públicas, **José Borrell.**

Tres serán los grandes objetivos de la presidencia española de la Unión Europea en el segundo semestre de 1995: la lucha contra el paro y el impulso de la política social en el ámbito de la UE; el incremento de las relaciones de cooperación con la cuenca del Mediterráneo y la consecución de la paz en Bosnia.

POVEDANO

Felipe González informó a Pauline Green de los objetivos de la presidencia española de la Unión Europea.

Apoyo al Gobierno español

Pauline Green se mostró segura de que la «fortaleza» del Gobierno español permitirá importantes avances en la consecución de estos objetivos, y para ello, y muy concretamente para el impulso de las políticas sociales de la UE, ofreció a **Felipe González** la fuerza y el apoyo del grupo socialista en el Parlamento Europeo, el más numeroso de la Cámara. **Green** ha destacado que el 50 por 100 de los comisarios europeos, así como siete de los Jefes de Estado o de Gobierno en el Consejo son socialistas, lo que, a su juicio, debe ser tenido en cuenta para que el Ejecutivo español desarrolle con decisión y seguridad sus responsabilidades el frente de la UE y aporte el empuje que en estos momentos necesita la Unión.

La presidencia española de la Unión Europea se abrió con la cumbre de Jefes de Estado y de Gobierno de la Unión Europea celebrada en Cannes (Francia). La cumbre estuvo precedida por una reunión de líderes del Partido de los Socialistas Europeos (PSE) en la ciudad de Vallbonne, en la que éstos prepararon su estrategia ante la reunión de la UE.

En el encuentro del PSE, en el que tomó parte **Felipe González,** los líderes socialistas europeos aprobaron una declaración pidiendo un alto el fuego inmediato en el conflicto de la antigua Yugoslavia, el levantamiento del asedio a Sarajevo y el reconocimiento por parte de Belgrado de las fronteras de Bosnia y Croacia. El PSE también condenó públicamente la decisión de Francia de reanudar las pruebas nucleares, ya que representa «un golpe innecesario al régimen de no proliferación».

Los líderes socialistas europeos asimismo volvieron a poner de manifiesto la necesidad de desarrollar políticas activas de empleo y de apoyo a los derechos sociales y al medio ambiente en el seno de la UE. Según los dirigentes del PSE, la Unión Europea requiere una nueva estrategia de la inversión basada en la reestructuración de los sistemas de transportes y energía, la introducción de tecnologías más limpias en todos los sectores y la conciliación de las técnicas agrícolas con el medio ambiente. ■

El PSE y Argelia

El secretario de Relaciones Internacionales del PSOE, **Raimon Obiols,** presidió una delegación del Partido de los Socialistas Europeos que viajó a Argelia para mantener distintos contactos con representantes de la Presidencia y del Gobierno argelinos e intercambiar puntos de vista sobre la situación de este país y la perspectiva de eventuales acuerdos para encauzar su transición democrática. Con el mismo fin, la delegación del PSE se reunió con representantes de partidos políticos, medios de comunicación y organizaciones civiles y humanitarias de este país norteafricano. **Obiols** y el resto de los miembros del PSE se reunieron con el primer ministro de Argelia, **Mokdad Sifi;** el ministro de Asuntos Exteriores, **Salah Dembri,** y el presidente del Consejo Nacional de la Transición, **Abdelkader Bensalah.** La ronda de encuentros, asimismo, incluyó entrevistas con representantes del Frente de Fuerzas Socialistas, Frente de Liberación Nacional, Partido Islamita Hamas, Agrupación por la Cultura y la Democracia, Alianza Nacional Republicana y Partido para la Renovación Argelina. ■

M. OTERO

Raimon Obiols presidió una delegación del PSE que viajó a Argelia para estudiar la situación de este país.

Buenas relaciones

Favorecer unas relaciones de cooperación más estrechas entre todos los países que rodean el Mediterráneo, elaborar las propuestas del socialismo democrático para los problemas de la región mediterránea e impulsar la democracia en toda esta zona son los objetivos que persigue el Comité del Mediterráneo de la Internacional Socialista, creado hace tres años en el último Congreso de esta organización.

Atendiendo sus planes de actuación, este Comité se reunió en la ciudad italiana de Nápoles para analizar la situación política de todos los países representados en este grupo de trabajo —todos los miembros del Sur de Europa, más Israel y el área del Magreb— y estudiar el estado de las relaciones entre la Unión Europea y sus vecinos del otro lado del Mediterráneo. En el encuentro también se pasó revista a la conflictiva situación que vive Argelia y se diseñaron propuestas de cara a la Conferencia Euromediterránea que tendrá lugar el próximo mes de noviembre en Barcelona dentro de los trabajos de la presidencia española de la Unión Europea. ■

Mirando al Este

Praga acogió, a primeros de junio, una reunión del Comité de Europa Central y Oriental de la Internacional Socialista en la que se analizó la situación actual del proceso de transición política y económica que viven los países de esta área del continente europeo, y lógicamente se estudió el estado del conflicto bélico en la antigua Yugoslavia.

Unos setenta participantes en delegaciones de los partidos socialistas de toda Europa y con una nutrida representación de fuerzas políticas del Centro y el Este del continente aprobaron la «Declaración de Praga», en la que este grupo de trabajo de la IS aboga por acelerar el proceso de adhesión de los países de Europa Oriental y Central a la Unión Europea y por consolidar en esta zona un modelo de economía de mercado en la que se primen por igual los aspectos de desarrollo y los sociales y ecológicos. Paralelamente se aprobaron sendas resoluciones instando a la consecución de una paz inmediata en la ex Yugoslavia y analizando la situación de Rusia ante el desarrollo de la crisis de Chechenia y la perspectiva de las próximas elecciones presidenciales y parlamentarias. ■

Firmeza en Bosnia-Herzegovina

Bajo el lema «Europa renace o muere en Sarajevo», un grupo de diputados del Parlamento Europeo de distintos partidos, entre los que se encuentra el representante del PSOE **José María Mendiluce,** ha lanzado una ambiciosa iniciativa política en defensa de una mayor firmeza en relación con la guerra en la ex Yugoslavia y propone la inmediata adhesión de Bosnia-Herzegovina a la Unión Europea.

M. OTERO

Pérez Royo, Cabezón y Mendiluce, como todos los eurodiputados del PSOE, apuestan por una actuación más firme de la UE en la ex Yugoslavia.

El movimiento, al que se han sumado los eurodiputados del PSOE, ha hecho público un manifiesto en el que se afirma que han tenido que pasar tres años y se ha tenido que asistir a la captura de cientos de cascos azules por los serbiobosnios «para que los líderes políticos y los medios de comunicación europeos empiecen a reconocer que hay en esta guerra agresores y agredidos, criminales y víctimas».

Según los eurodiputados, que han presentado una propuesta de resolución al pleno del Parlamento Europeo con sus demandas, después de tres años de «una política inútil de neutralidad», hay que adoptar una posición firme frente a los agresores y «defendernos en Bosnia-Herzegovina de aquellos que preconizan la pureza étnica y religiosa como ideario político y lo imponen cometiendo crímenes contra la Humanidad».

«La integridad del territorio bosnio y la seguridad de sus fronteras tienen por fin que ser garantizadas a través de la Unión Europea», dice el manifiesto, según el cual la UE debe hacer prueba de coraje y para ello se aboga por la adhesión plena e inmediata a la misma de la República de Bosnia-Herzegovina. Los parlamentarios europeos, asimismo, piden que las resoluciones del Consejo de Seguridad de Naciones Unidas sean respetadas, que se levante el sitio de Sarajevo y de otras ciudades y enclaves de la antigua Yugoslavia y que se refuerce la presencia internacional en Bosnia. ■

Cita en Rabat

Una delegación del PSOE, encabezada por el secretario de Relaciones Internacionales, **Raimon Obiols,** y la eurodiputada **María Izquierdo,** se desplazó a Rabat para reunirse con el líder de la Unión Socialista de Fuerzas Populares (USFP) de Marruecos, **Abderrahman Youssoufi.** En el transcurso de este encuentro, que se prolongó a lo largo de dos jornadas de trabajo, se analizó la situación política, económica y social de Marruecos y España y el estado actual de las relaciones entre ambos países y la Unión Europea.

Esta reunión tuvo su precedente en un primer encuentro entre delegaciones del PSOE y de la USFP, celebrado en Madrid el pasado otoño, en el que ambos partidos se comprometieron a institucionalizar estas jornadas de trabajo para intensificar sus relaciones bilaterales y alentar la cooperación entre España y Marruecos a todos los niveles. ■

M. OTERO

María Izquierdo formó parte de la delegación del PSOE que se reunió en Marruecos con la USFP.

FUNDACION
PABLO IGLESIAS
BIBLIOTECA

Major dimite.—John Major, primer ministro británico, ha dimitido como líder del Partido Conservador. Su renuncia, provocada por los continuos ataques de los *euroescépticos*, coloca a su partido ante el reto de renovarle su confianza o abrir la batalla por su sucesión. Major se presentará a la reelección en la primera semana de julio. Si hasta entonces no se presentan más candidatos será reelegido automáticamente.

Mediación española.—El madrileño palacio de Viana ha sido la sede en la que, por vez primera, Israel y Mauritania han mantenido un encuentro oficial gracias a la mediación de la diplomacia española. Los ministros de Exteriores de ambos países, Simón Peres y Mohamed Salem Ould, expresaron su apoyo al proceso de paz de Oriente Medio y a favorecer este tipo de encuentros, hasta ahora inexistentes por la guerra árabe-israelí.

Retirada del Golán.—El Presidente de Israel, Ezer Weizman, ha afirmado, en una reciente gira por el Norte de Israel y el Sur del Líbano, que el Gobierno israelí prevé una retirada de los altos del Golán, conquistados a Siria en 1967. «El concepto del Gobierno es de una retirada hasta la frontera internacional» entre Israel y Siria, afirmó Weizman.

Europol, el FBI europeo

La Oficina Europea de Policía, conocida como Europol, que luchará contra el narcotráfico, el terrorismo y la delincuencia internacional, ya está a punto, aunque todavía tiene que salvar el obstáculo del traspaso de competencias al Tribunal de Justicia de Luxemburgo. Gran Bretaña ha sido el único país de la UE que se ha negado a aceptar el arbitraje de este organismo europeo en caso de desacuerdo entre países en la actividad de la Europol.

ARCHIVO

La lucha contra el narcotráfico será una de las principales prioridades de Europol.

El Consejo Europeo de Cannes ha recomendado a los Estados miembros que hagan todo lo posible para que el convenio de creación de la Europol pueda adoptarse y aplicarse en breve. Entre los once reglamentos de aplicación del convenio por el que se creará la Oficina figuran varios relacionados con la protección de los ciudadanos. Entre ellos, los de protección de datos y régimen de los ficheros compartidos. Por otra parte, la Oficina Europea de Policía será controlada por «una autoridad común de control independiente». Los reglamentos de aplicación del convenio serán redactados durante la presidencia española que comienza el 1 de julio. ■

Chirac golpea la moratoria

Jacques Chirac, el nuevo Presidente conservador de la República Francesa, ha anunciado que su país realizará ocho pruebas nucleares en el Sur del Pacífico, concretamente en el atolón de Mururoa, entre el próximo septiembre y mayo de 1996. Esta decisión unilateral del Gobierno francés, que pone en peligro la moratoria nuclear, ha levantado una ola de críticas no sólo en los países más afectados, como Nueva Zelanda y Australia, sino en todo el mundo. En nuestro país, el ministro de Exteriores, **Javier Solana,** ha expresado su «preocupación» por la decisión francesa, criticada también por casi todos los países europeos y por la Administración norteamericana. El portavoz de la Casa Blanca, **Michael McCurry,** ha asegurado que Estados Unidos continuará «urgiendo a todos los poderes nucleares, incluido Francia, a que se unan a una moratoria global mientras trabajamos para completar una total prohibición de las pruebas nucleares lo antes posible». ■

Reportaje

M. OTERO

CUBA, pasión de independencia

Al llegar al aeropuerto *José Martí*, de La Habana, anocheciendo, después de una tarde en que la lluvia intensa y el sol jugaron a disputarse las horas, te inunda una bocanada de aire húmedo y caliente en que sientes mezclados el queroseno de aviación y un intenso vaho vegetal. Ya estás en Cuba. Entonces, si llevas en la sangre alguna herencia de emigrantes, de los de ida y vuelta, puedes sentir que se revuelven en tus entrañas nostalgias imprevistas.

Casi mil kilómetros de isla, de isla delgada, expuesta en los inviernos a los vientos del Norte, en la que se suceden tierras negras y rojas, un enjambre de ríos, ciénagas, imponentes extensiones de caña y yuca, centrales azucareras y complejos industriales de aspecto abandonado, bosques sorprendentes, cafetales de tierras altas y todo bajo la vigilancia no cuestionada de las palmas reales.

Cuba es presa fácil para los juicios apresurados: el diplomático de voz engolada, el columnista sensacionalista a sueldo, la inquina más o menos comprensible del exiliado, el bucanero siglo veinte que tiene ojos de sexo desde que embarca en el avión con destino a la isla, el gran despliegue con que las cadenas informativas norteamericanas tratan cualquier asunto desfavorable para el régimen cubano...; todos se dan la mano para simplificar la realidad de una sociedad que, cuanto más intentas conocer, más compleja se te descubre.

Desde que logres zafarte del mundo acondicionado para el turista, empezarás a aproximarte a Cuba de verdad: la que sufre severas penalidades cotidianas desde el desmoronamiento del

campo socialista, la que intenta poner en funcionamiento una parte considerable de sus instalaciones industriales, conservar los logros indiscutibles en el campo de la salud y la educación y aprovechar el nivel de cultura y la calificación de su población; te encontrarás, sobre todo, la Cuba hospitalaria y orgullosa, la sociedad insular que ha ido tejiendo los hilos de su historia en una constante aspiración de independencia. La Cuba donde «prietos» —así llaman a los negros— y mulatos son cubanos, sin más.

En la treintena de años transcurridos desde la Revolución hasta principios de los noventa, los países socialistas sustituyeron casi al centavo la importancia que tenía en las relaciones económicas cubanas el poderoso vecino del Norte. Los países del CAME dispensaron un trato muy ventajoso a las exportaciones cubanas y un apoyo financiero considerable. Por eso, la factura viene siendo imponente. Agricultura, acero, níquel, derivados del azúcar, biotecnología, son sectores donde las potencialidades de la isla chocan con las dificultades de aprovisionamiento de fertilizantes, productos energéticos, repuestos industriales y, sobre todo, con la escasa experiencia en la comercialización de sus exportaciones en el mercado mundial.

Participación popular

Un sistema político que trata de conciliar una alta participación de la población en los asuntos públicos, esforzándose en mantener la legitimidad popular originaria con la prohibición del pluralismo de partidos. En el trasfondo está la inexorable, la desnuda cuestión de poder. ¿Quién debe mandar en Cuba? ¿Es posible un sistema de libre concurrencia política que no se convirtiera en una ficción por los extraordinarios apoyos financieros de algunos de los contendientes?

M. OTERO

Los cubanos han ido tejiendo los hilos de su historia en una constante aspiración de independencia.

Los partidos del Caribe pertenecientes a la Internacional Socialista denunciaron recientemente en Port-au-Prince (Haití) las astronómicas desigualdades que sufren en las campañas electorales. Una financiación tan desequilibrada puede convertir en ficción el pluralismo.

No nos corresponde a nosotros dar lecciones. Alentemos la libe-

Entre el bohío y la escuela

Lucía y **Edi** acaban de construir un bohío. Viven en los alrededores del río Toa, cerca de Baracoa. Han limpiado a machete unos tres mil metros cuadrados y ya están plantados de frijoles, plátanos, yuca, boniatos y otras viandas. Para llegar a la vivienda tienes que abandonar la pista de tierra y tomar un sendero empinado que discurre bajo palmeras y maleza. **Lucía** es mulata. Ha estado toda la mañana rallando coco. Tiene una batea llena de ralladura de la que va a sacar la grasa para cocinar. Hace poco decidieron dejar el pueblo e instalarse en el monte. Cuidan la finca del padre de **Edi** y piensan salir adelante poco a poco. Los chicos, de quince y doce, se quedaron en Baracoa para poder ir a clase. Cerca del bohío han hecho una carbonera. Han cercado los cultivos y tienen una puerca preñada. **Edi** trabaja parte del día en una granja del Estado. Dicen que pronto les alcanzarán la luz hasta allí arriba. **Edi** es «prieto», fuerte y amable. Los dos andan rondando los cuarenta.

ralización económica, fortalezcamos la cooperación empresarial, tecnológica, la ayuda humanitaria, contribuyamos al diálogo y a la reconciliación nacional, al establecimiento pleno de los derechos políticos. Denunciemos el embargo, el bloqueo —o como quieran llamarle— y todas sus secuelas. Y respetemos el derecho de este pueblo a la independencia, porque se lo ha ganado desde sus albores.

En las ciudades, la apertura de los mercados agropecuarios ha hecho aparecer granos viandas, huevos, frutas, carne de puerco, de pollo y de vaca. Todo está todavía bastante caro. Pero los pesos sirven ahora para algo y el cambio con el dólar ha bajado casi a la mitad. Muchos buenos profesionales se están yendo a trabajar al turismo, detrás del dólar. Sectores que lo necesitan como la Universidad o el mundo sanitario, empiezan a resentirse.

La oposición, de fuera y de dentro, se debate entre las actitudes más duras, centradas especialmente en la Fundación Cubano-Americana, de **Mas Canosa,** de gran influencia en la política norteamericana sobre la isla... y la creciente tendencia al diálogo nacional. Entre los intentos de convencer al inversor extranjero de que no arriesgue en Cuba, quitándole así todo margen de maniobra al régimen, y el instinto patriótico elemental que lleva a uno a procurarle el bien a su pueblo aunque odie al gobernante.

La Iglesia católica no podrá, seguramente, jugar en la isla un papel similar al que *Wojtyla* interpretó en los países del Este. Los sermones dominicales empiezan a girar alrededor de reconciliación y libertades, pero en Cuba la jerarquía eclesiástica tradicional influyó más sobre las clases acomodadas que sobre la masa pobre de «prietos» y mulatos de todos los colores, muy propensa al adorar a **Shangó** y **Yemayá,** y a todo el santoral africano, al tiempo de rendir culto a la Virgen de la Caridad del Cobre y otras divinidades cristianas. ■

SANTIAGO PEREZ GARCIA

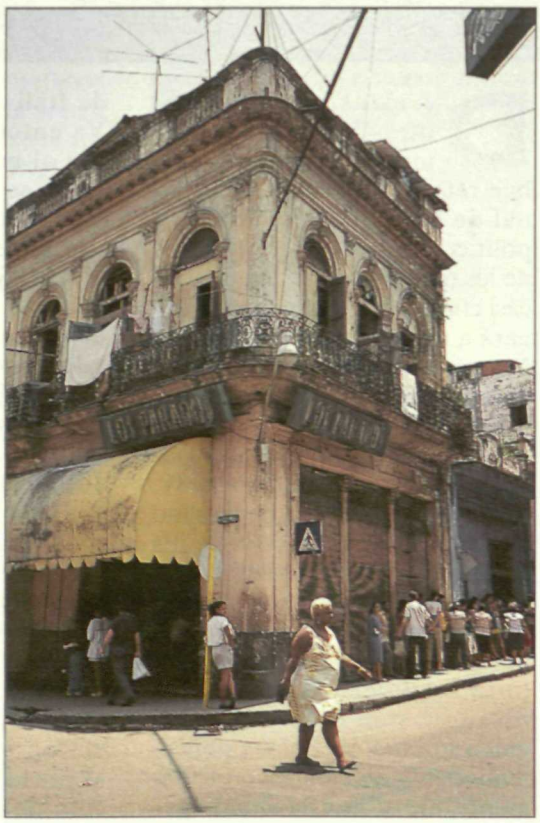

M. OTERO

CRONOLOGIA

1953. Con el asalto al cuartel de Moncada se inicia la revolución contra la dictadura de Fulgencio Batista.

1959. Triunfo de la revolución cubana, huida del país de Batista y comienzo de la socialización de la isla y la nacionalización de empresas.

1961. Fracaso de la invasión de Bahía Cochinos, organizada por la CIA, y consolidación del carácter socialista de la revolución cubana.

1962. La Organización de Estados Americanos (OEA) excluye a Cuba del sistema defensivo latinoamericano. Este mismo año se inicia el bloqueo de Estados Unidos a Cuba.

1963. Comienza el reforzamiento de las relaciones Cuba-Unión Soviética.

1989. Se interrumpen las subvenciones soviéticas a la isla.

1994. En abril, Cuba inicia un programa de reformas económicas ante las dificultades por las que atraviesa el país.

— En octubre, el Gobierno cubano da «luz verde» a la libre comercialización de productos agropecuarios.

— En noviembre, Cuba abre su economía a la inversión extranjera en sectores como la industria azucarera.

—En diciembre, después de treinta años, Cuba y Estados Unidos normalizan sus comunicaciones telefónicas.

1995. En enero, el Gobierno cubano inicia la liberalización del mercado inmobiliario, con la posibilidad de vender apartamentos o casas exclusivamente a extranjeros.

Adiós al INI

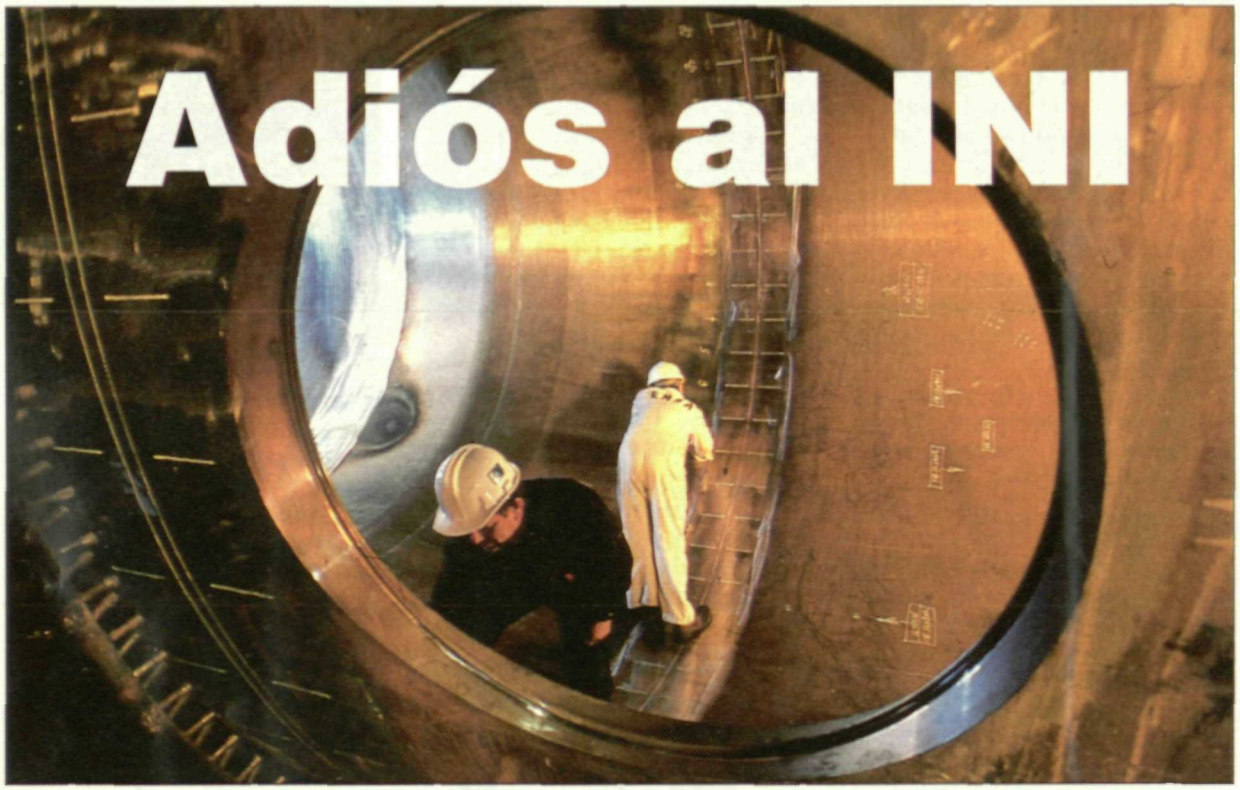

INI

«Observatorio del tejido industrial verdaderamente privilegiado». «Esencial para el desarrollo de la industria española». «Imposible entender la historia económica de este país sin el INI». «Un pionero en muchos sectores». «Institución viva que ha respondido a la política económica de los tiempos». «Muchas veces ha tenido que bailar con la más fea»...

De estas y de muchas otras formas, generalmente encomiásticas, se han referido al Instituto Nacional de Industria responsables políticos y gestores económicos de los últimos veinte años, de los casi cincuenta y cinco que no llegará a cumplir la institución, de **Francisco Fernández Ordóñez** a **Javier Salas,** pasando por **Bustelo** o **Croissier.**

El INH, que también desaparece, había surgido en 1981, justificándose en la necesidad de coordinar las actividades empresariales del sector público en el área de los hidrocarburos. No obstante, pasará sin pena ni gloria por nuestra historia económica. Un juego de reordenación corporativa siguiendo para el sector público, mimética y en este caso tardíamente, el sistema de «holdings» de Italia, Alemania o Austria. Ya entonces habría que haber ido al modelo societario que ahora se perfila.

A partir de 1986, las empresas antes adscritas al INH (CAMPSA, ENAGAS, BUTANO, etc.) se reorganizaron en el marco de un grupo que adoptó como nombre básico el de REPSOL. Posteriormente, y a partir del mismo INI se crea, en 1992, el grupo TENEO, S. A., integrando a sus empresas potencialmente rentables. Así, TENEO recibe las acciones de las sociedades, mayoritarias y minoritarias, de tal carácter.

Agencia industrial

Es en este contexto en el que el Consejo de Ministros aprobó el pasado día 16 una reordenación del sector público con la

que desaparecen el Instituto Nacional de Hidrocarburos y el propio INI, creándose una Agencia Industrial del Estado (AIE) y una Sociedad Estatal de Participaciones Industriales (SEPI).

La Agencia Industrial del Estado integrará las empresas en proceso de reconversión o reestructuración. No se le concede ninguna capacidad de endeudamiento y se le adjudica, por su valor contable, la cartera de titularidad directa, mayoritaria o minoritaria del histórico INI; es decir, las acciones de las empresas de este Instituto (naval, minería, Corporación Siderúrgica Integral, Santa Bárbara y otras), aunque carecerá del beneficio de la consolidación fiscal.

Sociedad Estatal

La Sociedad Estatal (SEPI) agrupará a las empresas más rentables, siendo sus beneficios destinados a amortizar la actual deuda del INI. Es decir, se le adjudica el patrimonio del INH, las participaciones de cartera de REPSOL y de TENEO, y el resto del patrimonio del INI, así como la deuda soportada por éste. Deuda que asciende a 700.000 millones de pesetas y cuya amortización, vía dividendos, endeudamiento y desinversiones, será una de sus principales obligaciones.

La Sociedad Estatal sí tendrá plena capacidad de endeudamiento, como lo tenían el INI y el INH, aunque no podrá disponer del aval del Estado para sus operaciones de endeudamiento y disfrutará del beneficio de la consolidación fiscal.

Fines

La reorganización pretende lograr un sector público más reducido y diversificado, que concentre sus esfuerzos en grupos industriales potentes y competitivos.

Intenta asimismo facilitar una mejor gestión de los grupos empresariales, permitiendo desvincular del Tesoro la amortización de la deuda generada hasta la fecha, utilizando para ello los rendimientos obtenidos por la cartera rentable. En la nueva reordenación está también presente la adaptación a la política comunitaria y el consiguiente respeto a la limitación de ayudas públicas a las empresas y, por lo tanto, la clara desvinculación jurídica de éstas de los Presupuestos Generales del Estado, con las excepciones que las normas europeas permiten.

INI

Una nueva fase está a punto de iniciarse en nuestro sector público empresarial.

Ventajas

Entre las ventajas se destacan las de orden financiero y de gestión. Por un lado descargar al Tesoro Público de la obligatoriedad de amortizar la deuda del INI, que pasa a ser amortizada por los beneficios de la Sociedad Estatal. Por otro lado, el nuevo modelo intenta extraer una serie de ventajas financieras, entre las que destacan la menor aportación a los Presupuestos Generales del Estado, valorada en 153.000 millones de pesetas en el período 1996-98, y un adelanto del pago de impuestos a la Hacienda Pública que supondrá unos ingresos superiores en 38.000 millones en relación con lo previsto durante el período 1999-2000.

En cuanto a los aspectos relativos a la gestión, la separación de las empresas en reconversión, únicas que pueden recibir aportaciones del Estado, facilitará el control financiero, al permitir un mejor seguimiento de dichas aportaciones, y una gestión más específica y detallada, al ser diferenciada del resto de las empresas del INI actual.

Conviene poner fin a las simples reordenaciones corporativas, y en este sentido parece que una nueva fase está a punto de iniciarse en nuestro sector público empresarial. Este, lo mismo que la sociedad española, tiene un reto importante, con o sin INI. Porque como dijo uno de sus últimos vicepresidentes: «A veces no hay alternativa a la empresa pública». ■

JAVIER MORILLAS

Ciclos económicos y políticos

Indicadores de producción industrial al alza. Consumo de energía eléctrica para usos industriales en aumento; ¿alta tensión?, ¿baja tensión?: los dos. Aumento de la inversión. Incremento también de las exportaciones de productos manufacturados terminados. Disminución del paro y hasta creación de empleo neto.

Un análisis objetivo del conjunto de los indicadores de coyuntura disponibles de la economía española correspondientes a los últimos meses continúan reflejando una evolución positiva. Variables, tradicionalmente consideradas «instrumentales», como el déficit público o el control de precios, convertidas ahora en «variables objetivo» por mor de Maastricht, han evolucionado a la baja.

Sin embargo, y a pesar de la favorable evolución económica constatada, se observa una cierta atonía en los mercados, como si éstos dudaran todavía de la consistencia de la franca recuperación iniciada. Si la justificación de esta situación de relativo «impasse» no es económica sino política, la respuesta tiene que ser política.

Para el PP e Izquierda Unida era lógico que su respuesta —formalmente no alterada— sea la celebración de elecciones anticipadas pensando salir beneficiados del presunto derrumbe socialista. Para el Partido Socialista una simple respuesta continuista resultaría limitada.

Por tanto, al margen de la casuística al uso, lo que debería intentarse es aprovechar la actual situación para asentar una cierta cultura democrática al respecto, basada en la racionalidad económica del interés ciudadano, para utilizarla en todo tiempo. Sólo así la polémica en cuanto a las peticiones de adelantar o no las elecciones se vería libre de la deriva partidista, por otra parte legítima.

Los tradicionalmente conocidos como ciclos económicos «cortos» de **Schumpeter** eran de cuatro años; frente a los ciclos medios «juglar», que estimamos más presidencialistas; o los ciclos **Kondratieff** de período largo, que podríamos asociar, aunque no necesariamente, a las dictaduras. Y son esos ciclos de cuatro años los que generalmente se consideran en los países desarrollados como más adecuados en su duración para que a ellos se adapte un ciclo político paralelo, suficiente en cuanto su duración para presentar gestión razonable de los asuntos públicos encomendados.

INI

Todos los indicadores económicos siguen reflejando una evolución positiva.

Todo lo que sea adaptable a este ciclo concentrando —y no acortando— procesos electorales contribuirá a la necesaria estabilidad que el desarrollo de la actividad productiva —no especulativa— requiere. Y contribuirá a reducir el déficit público. Y a mejorar la liquidez de los partidos. Y hasta aliviará la disponibilidad crediticia de las instituciones bancarias pudiendo reorientarla hacia una inversión más generadora de empleo estable que la derivada de la simple cartelería.

En este sentido debemos hacer de la evolución política y de sus «tempos» un proceso natural que evite lo más posible períodos percibidos como de incertidumbre.

La previsibilidad de la evolución de la situación presente podría ser a todas luces evidente si estos criterios estuvieran asentados y esta cultura de normalidad democrática gozara en nuestro país de series más largas. Como en el caso de las presidencias norteamericanas, donde éstas se ganan o se pierden cada cuatro años, mientras que entre tanto se trabaja y se invierte. Sin extrapolar resultados de unas elecciones de ámbito local a otras de carácter general.

Cúmplanse los plazos previstos del calendario electoral y sigan afirmándose las bases para la mayor certidumbre y estabilidad económica, consolidando la recuperación. ¿O no es eso lo que piden los mercados? Como pedagogía política, encierra también una sana pedagogía económica. Si la oposición quiere gobernar tendrá antes que ser capaz de ganar las Elecciones Generales de 1997. ■

JAVIER MORILLAS

Reforma del INEM:
La limitación de un monopolio

La aprobación en el Consejo de Ministros del real decreto que autoriza las agencias privadas de colocación viene a romper en nuestro país un monopolio más, cual era en este caso el del INEM.

Lo que no se comprende muy bien es la oposición de determinadas organizaciones y agentes económicos. Salvo que pretendan se interprete, a los ojos de la opinión pública, como una defensa corporativa de instituciones con tendencias igualmente monopólicas, de financiación también pública, y con independencia de la calidad y cantidad en la prestación de sus servicios. Lo que nos resistimos a creer.

En el caso del INEM, las estadísticas venían siendo contundentes. Su capacidad de intermediación en el mercado de trabajo venía reduciéndose desde hacía años, siendo en cualquier caso inferior al 10 por 100.

Concretamente el 91,7 por 100 de quienes encontraron empleo en 1994 lo hicieron al margen del organismo por el que teóricamente era necesario pasar para entrar en el mercado de trabajo. La sociedad lo que hace es, simplemente, colocarse por delante de sus instituciones, que acaban cayendo como cáscara vacía. Nuestros conciudadanos, en fin, se muestran progresivamente más dinámicos y cualificados que quienes en ocasiones quieren representarles.

Más reformas

Las medidas establecidas en el real decreto resultan, en principio, razonables, a fin de evitar abusos y distorsiones por parte de desaprensivos. Se constituyen sin fines lucrativos, cobrando sólo por los gastos originados por el servicio prestado, sin ratio definido. Las agencias están obligadas a presentar auditorías y proyectos de gestión anuales, contando con autorización provisional por un año. También deberán remitir al INEM los datos sobre demandantes y ofertas de empleo, bajas, y otros.

Afortunadamente a nadie se le ocurrió en su momento que para garantizar el derecho constitucional a la vivienda tuviera que montarse un organismo monopolístico de la Administración que orientara y regulara su oferta y demanda. Todos sabemos cómo gestorías del sector nos permiten acercarnos en cualquier municipio a la realidad del mercado de la vivienda: por tipos, zonas, o número de dormitorios; por bandas de precios o de tamaños. Dan transparencia al mercado e impiden las rigideces de los propietarios, siempre tendentes a sobrestimar el valor de su inmueble. El ciudadano consumidor se ve beneficiado por la rapidez con que visualiza la realidad de un mercado transparente, llevándole a tomar la decisión que más favorable le parezca. Incluso en muchas ocasiones al margen de la agencia, si ésta ha sesgado desigualmente el valor de su intermediación. En cualquier caso, su benéfico efecto social ya se ha producido.

Con la reforma introducida cabe, pues, esperar que se liberen recursos públicos tanto para verdaderas medidas activas de empleo como para reducir déficit improductivo. ■

JAVIER MORILLAS

Chabrol recrea en "El Infierno" el demonio de los celos.

Cine

¿Imaginaciones?

Un proyecto que no pudo realizar el desaparecido director galo **Henri George Clouzot,** ha servido a su compatriota **Claude Chabrol** para mostrar en la pantalla una historia donde la pasión y la obsesión se confunden en una realidad tensa y de progresión conflictiva que desemboca en el infierno de una convivencia cotidiana, tanto para la víctima como para el verdugo, en una historia sin fin como el mito de Sísifo. La película nos presenta al demonio de los celos. El protagonista irá de sospecha en sospecha, incluso algunas fundadamente razonadas, pero jamas encontrará la evidencia

El asombroso desarrollo del guión cuenta con el gesto adecuado de **Francois Cluzet** y con la mirada de **Emmanuelle Béart**

El filme medido y preciso esta apoyado en una fotografía definidora de los contornos de los protagonistas.

En definitiva, **"El infierno"** es un producto tan apasionante para el espectador, como magistral para ejemplificar la madurez del mejor **Chabrol.**

ÁNGEL L. INURRIA

Música

Duende y figura

Encarnación López, más conocida como **La Argentinita** (1898 Buenos Aires-Nueva York 1945), fue una de nuestras artistas más internacionales. Figura indiscutible de la danza, coreógrafa singular, intérprete de las castañuelas, pionera de la canción española, dominadora del folclore y musa de la intelectualidad del 27, la hermana de **Pilar López** ha quedado en la historia como ejemplo de bailarina universal. En su faceta de cantante dejó grabados más de un centenar de impresiones. Hasta que Sonifolk reeditó en 1992 las canciones populares que ella hizo acompañada al piano por **Federico García Lorca,** no había en el mercado ninguna muestra de su obra.

Ahora acaba de aparecer **"Duende y figura"**, álbum que recoge una selección, perfectamente documentada y con un sonido espléndido, de temas grabados por **La Argentinita** entre 1928 y 1933. Una delicia absolutamente recomendable

JOSÉ M. GAMBOA

Arte

Tesoro bajo el mar

Una interesante exposición se exhibe hasta el 12 de octubre en la Fundación Central Hispano de Madrid. En ella podemos contemplar una importante recopilación del tesoro del galeón español "San Diego", hundido el 14 de diciembre de 1600 frente a las costas de Filipinas.

La muestra recoge los tesoros encontrados por un grupo de arqueólogos submarinos bajo las aguas del golfo de Manila, en 1991.

En el galeón, se recuperaron objetos procedentes de tres continentes. Armamento, instrucciones de navegación, joyas de oro, enseres de mesa, y, sobre todo, una prodigiosa colección de porcelanas, algunas de ellas pertenecientes a la dinastía de los Ming. En total se lograron rescatar unas 5.000 piezas.

Una reproducción del contexto en que se produjo el hundimiento de galeón, las técnicas de rescate, son algunas de las partes en que se estructura esta exposición.

Los arqueólogos han rescatado el tesoro del "San Diego"

ANA MUNGUIA

¡RUANDA TE NECESITA!

La barbarie ha obligado a más de 4 millones de ruandeses a abandonar sus hogares para salvar la vida.

La mayoría ha buscado refugio en los campos habilitados en el Zaire, bajo la protección del **Alto Comisionado de las Naciones Unidas para los Refugiados (ACNUR).**
Esta protección ha conseguido que cesen las matanzas, pero los refugiados siguen muriendo de cólera, disentería, hambre.

El ACNUR, junto con otras agencias de la ONU y distintas ONGs, está logrando que, aun en estas condiciones, la población sobreviva.

Trabajamos contra reloj para ayudar a las víctimas de este conflicto, pero no disponemos de todos los recursos necesarios para realizar el trabajo que el mundo espera de nosotros. Necesitamos 40.000 millones de pesetas para hacer frente a esta tragedia.

En nombre de los refugiados, desplazados y repatriados ruandeses damos las gracias por las ayudas recibidas y las que pueden ir llegando en el futuro.

Nos encontramos en una emergencia por la esperanza.

Ingresa tu ayuda en la Cta. cte. número **0095314-271** de Banesto, Sucursal 1143 (Orense, 19. Madrid), o pregunta por la Cta. cte. de ACNUR en cualquier oficina de Banesto

Para más información ponte en contacto con nosotros:

ESPAÑA con ACNUR

NACIONES UNIDAS

ACNUR

Alto Comisionado para los Refugiados

General Perón, 32. Teléfono 555 28 29. Fax 555 30 04

28020 Madrid

PUBLICIDAD GRATUITA

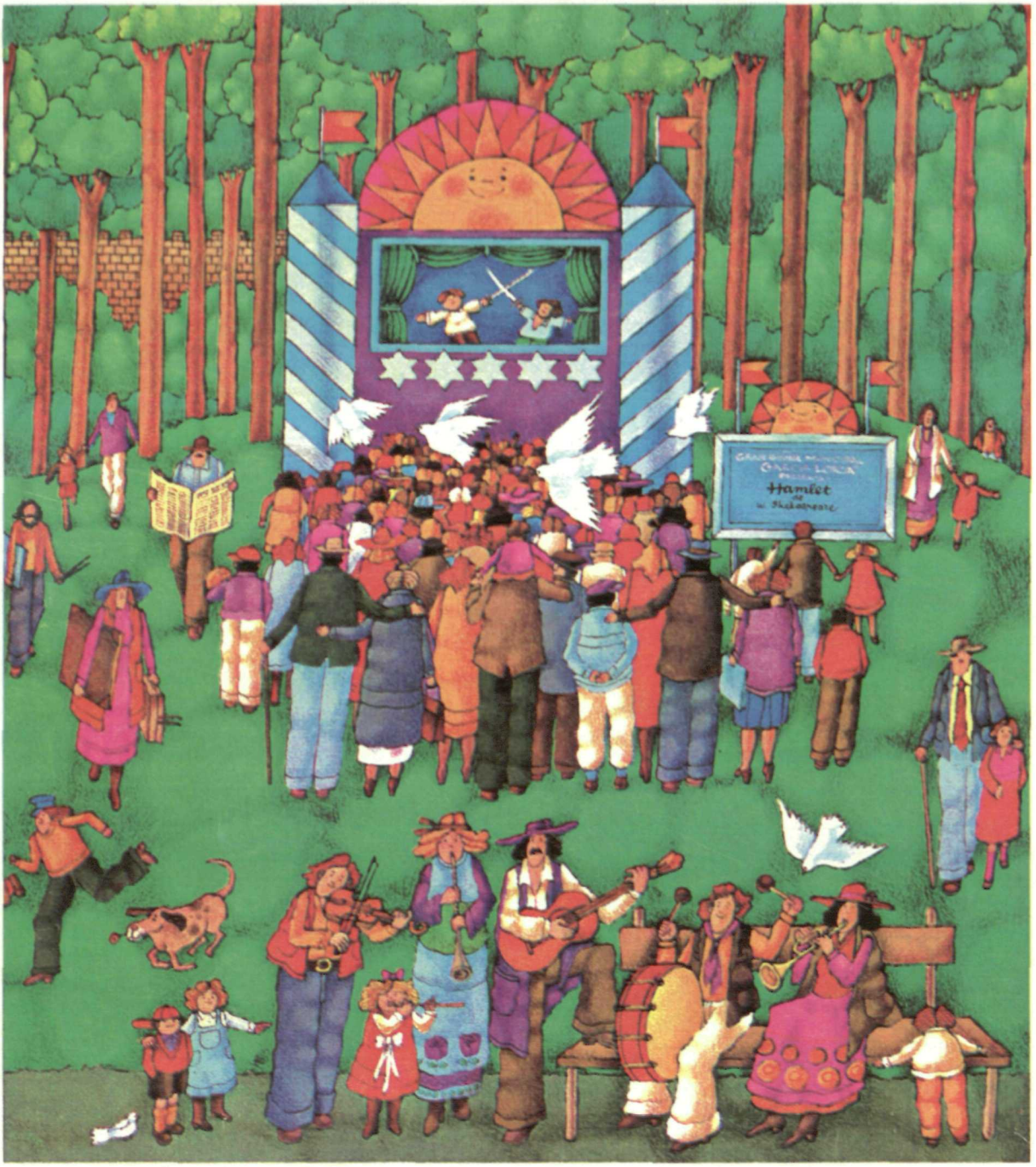

CAMBIA TU CIUDAD CON LOS SOCIALISTAS

CARTEL ELECCIONES MUNICIPALES 1979