EL SOCIALISTA

305. Del 13 al 19 de abril de 1983

Fundado por Pablo Iglesias. 75 ptas.

FUNDACIÓN PABLO IGLESIAS - Monte Esquinza, 30-3.º dcha. - MADRID

GOBIERNO-AYUNTAMIENTOS

UN MISMO IMPULSO

00305

770210 472003

Congreso de la Internacional Socialista

POR UN MUNDO SIN VIOLENCIA

TESTAMENTO DEL LIDER DE LA OLP ASESINADO

Las aguas claras. El reflejo de una gran Ciudad.

Con EL PLAN DE SANEAMIENTO INTEGRAL DE MADRID esta idea se está haciendo realidad.
Nuevas redes de alcantarillado, más colectores en todas las zonas, nuevas estaciones depuradoras más modernas.
Pero este ambicioso Plan no acaba aquí.
Es necesaria la colaboración de todos. Para que sea definitivo el logro de estos objetivos.
Para cambiar la fisonomía de Madrid.
Para darle más vida, más zonas verdes, más belleza. En una palabra, para mejorar su calidad de vida.
Este Plan solucionará, de una vez por todas, los problemas de infraestructura sanitaria de Madrid.
Y por ello no hemos escatimado en medios.
Ni económicos, ni materiales.
Para que Madrid tenga unas aguas claras que sean el reflejo de nuestra gran ciudad.

PSIM

PLAN DE SANEAMIENTO INTEGRAL DE MADRID

Una promesa que ya se refleja.

AYUNTAMIENTO DE MADRID

FUNDACION
PABLO IGLESIAS
BIBLIOTECA

SUMARIO

Hacia las municipales

Luis Fajardo y Pedro Bofill presentaron el programa marco socialista para las próximas elecciones locales del 8 de mayo. Continuidad en la tarea positiva hasta ahora realizada y nuevos proyectos. En Zaragoza, con asistencia de Felipe González, los socialistas conmemoraron el cuarto año de su gestión municipal. **Páginas 10 a 17.**

Congreso de la IS

En medio de la consternación de los asistentes, tras el asesinato de Isam Sartawi, dirigente de la OLP e invitado como observador, finalizaba el sábado en Albufeira el último Congreso de la Internacional Socialista, reunido bajo el tema: «Un mundo en crisis. La respuesta socialista». **Páginas 33 a 35.**

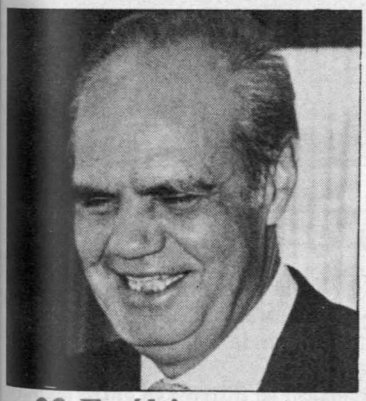

23-F, último acto

Poca expectación ante la vista de los recursos sobre la sentencia del 23-F. El fiscal general del Estado, don Luis Burón Barba, no admite los móviles patrióticos alegados por los defensores. Se admiten los hechos probados por sentencia del Tribunal Militar y el delito de rebelión. A partir de ahí, la justicia tiene la palabra. **Páginas 18 y 19.**

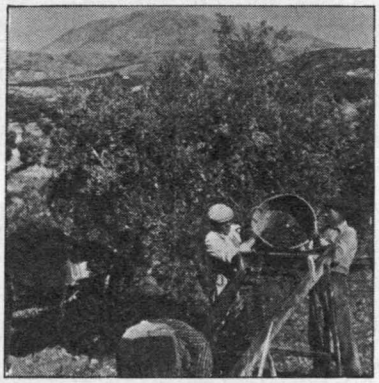

Cortijos de la ira

La instrucción por el IRYDA de trámites previos a las desprivatización de cuatro cortijos en Palma del Río, donde el desempleo agrario afecta a 2.200 jornaleros, ha levantado una gran polvareda. Quienes ahora protestan, se lucraron de las colonizaciones bajo el franquismo. **Páginas 22 y 23.**

Una vejez diferente

¿Quién ha dicho que los jubilados, los hombres y mujeres de la llamada «tercera edad», han perdido la vitalidad y tienen bloqueados los caminos de la vida? EL SOCIALISTA cuenta una experiencia de expresión corporal en un hogar de jubilados, algo que puede repetirse en otros miles de hogares. **Páginas 55 a 57.**

Nombres y hechos ..... 4 y 5
Sir Cámara 6
Editorial 7
Crónica política ..... 8 y 9
Machado, en Baeza 9
Felipe, en Zaragoza ... 10 y 11
Programa municipal ... 12 a 16
Candidatos por Madrid 17
23-F, último acto ..... 18 y 19
PNV y el terror ..... 20 y 21
Los cortijos de la ira .. 22 y 23
Terrorismo 24
R. Sáinz de Baranda ... 25 y 26
Aragón ..... 27 y 28
Primero de mayo 29
Negociación colectiva .. 30 y 31
Sobre el Estatuto Minero 32
Congreso I. Socialista .. 33 a 35
Nicaragua ..... 36 y 37
Pacifismo 38
Entrevista con el director del Museo del Prado 39 a 42
Crónica de un globo ... 44 y 45
Vivir una vejez diferen-
Los Centros de Salud .. 57 a 61
Félix Grande 62
Chumi-Chúmez 64

SUPLEMENTO
(Nosotros, los socialistas) ..... *I a IV*

Nombres Y HECHOS

Se inyectaban saliva

A falta de otra cosa que hacer, tres reclusos de la prisión de Orense se dedicaron a pensar en la mejor forma de protesta que, dentro de sus posibilidades, podrían utilizar para pedir que se agilizara la reforma del Código Penal y se mejorara su situación.

Producto de sus cuantiosos pensamientos fue la ocurrencia de inyectarse su propia saliva en las piernas. Pero, claro, como no debían andar muy bien de higiene bucodental, las inyecciones de saliva terminaron por originarles un proceso infeccioso que ha acabado con sus huesos en el hostipal. Dicen que el miércoles pasado, el mismo día en que comenzó a inyectarse, cayó con proceso infeccioso José Marcelino Casal, el primero. Los otros dos enfermaron al día siguiente.

Las playas andaluzas cambiarán de aspecto.

2.465 millones para el litoral

Dos mil cuatrocientos sesenta y cinco millones será la cuantía de inversiones que la Junta de Andalucía destinará este año al saneamiento y depuración de los 64 municipios costeros de las cinco provincias ribereñas. La comisión de Asuntos Económicos de la Junta de Andalucía aprobó junto con esta partida otros 596 millones, dentro del presupuesto ordinario, para obras complementarias de saneamiento y limpieza del litoral.

Según el consejero de política territorial, Jaime Montaner, esta inversión significa un gran esfuerzo de la Junta y se pretende que su rentabilidad no repercuta tan sólo en la creación de puestos de trabajo y mejora del medio ambiente, sino también en la calidad de la oferta turística.

La inversión se distribuye entre las provincias de Cádiz, con 150 millones; Málaga, 892 millones; Granada, 1.336 millones, y Almería, 86 millones de pesetas.

Sobre las cuantiosas necesidades en materia de saneamiento y limpieza de playas que presenta el litoral andaluz, la Junta de Andalucía realizó meses atrás un detallado informe, municipio a municipio, que publicamos en el número 303 de nuestro semanario.

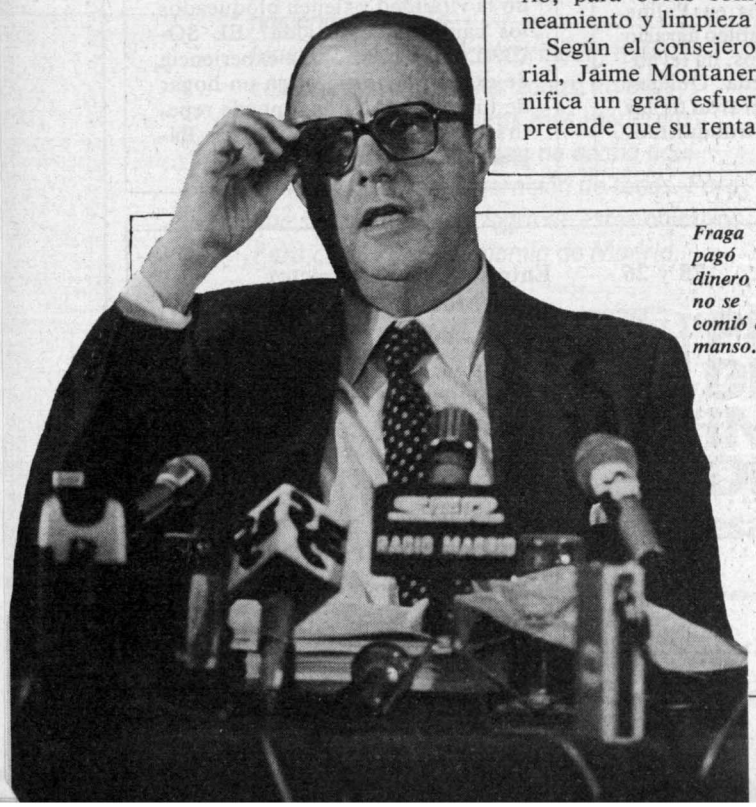

Fraga pagó dinero y no se comió el manso.

Hasta cien mil por un edil

La coalición de derechas AP-PDP-UL y UPN (en Navarra) anunció por voca de su líder máximo que presentaría más candidaturas a las elecciones locales del 8 de mayo que el PSOE solo. Pues no. Ya ven lo que son las cosas. Las derechas de AP-PDP-UL y UPN (en Navarra) han presentado en torno a las treinta candidaturas menos que el PSOE por sí solo en toda España. Pero es que, además, la citada coalición, según informaciones llegadas a nuestra redacción, ha pagado cantidades que oscilan entre las 80.000 y las 100.000 pesetas por candidato en algunos pueblos de Castilla-León.

FUNDACION PABLO IGLESIAS BIBLIOTECA

Vestrynge hace críticas

Hace ya tiempo que la coalición de derechas AP-PDP-UL inició su campaña para las municipales y, más concretamente, para la conquista de Madrid. Hasta el momento, los vecinos de esta villa han oído ataques mayormente radiofónicos de su candidato, Jorge Vestrynge, contra el contrincante liberal Garrigues Walker. Ahora, además, Vestrynge ha pronunciado una conferencia en un lujoso hotel madrileño y la ha mandado editar y repartir en el *Metro*. En ella dice que el ayuntamiento en estos cuatro años se ha limitado a hacer cosas superficiales, como limpiar placas, cambiar el color a los taxis...

Menos mal que los taxistas no viajan en *Metro*, porque, hombre, Jorge, el cambio de color de los taxis lo pidieron los propios taxistas. Por lo demás, desde luego que el Ayuntamiento de Madrid ha hecho cosas superficiales o de superficie: limpieza y conservación de monumentos histórico-artísticos, ayudas para remozar fachadas en el casco consolidado, operaciones de asfaltado e iluminación, parques en número de 400 hectáreas de nueva planta y... tantas otras cosas superficiales.

Lo que le ocurre a Vestrynge es que entonces él estaba en Francia o en Alemania analizando la izquierda para luego, ahora, escribir un artículo para el *ABC*, y no se enteró muy bien del asunto madrileño. El artículo, por lo demás, viene a concluir —y eso después de haber analizado a la izquierda de allende las fronteras— que «la izquierda no tiene gerentes» para Madrid. Ahora sí que es buena.

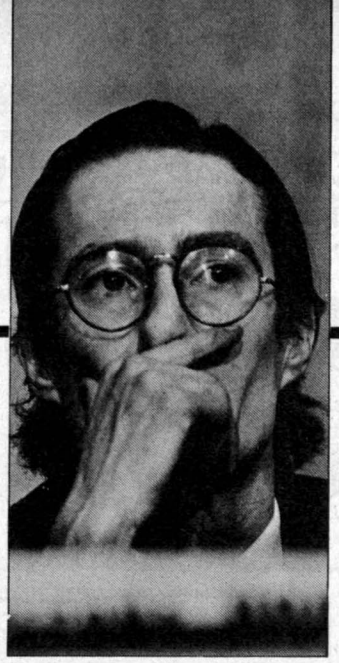

Jorge Vestrynge estaba en Europa.

Cambios en los hospitales

Tras el cese, la pasada semana, del director del hospital Ramón y Cajal de Madrid podrían producirse esta misma semana otros relevos significativos en la cúspide de los hospitales más importantes del país. El director del famoso, por sus anomalías, «Piramidón», Angel Rivera, ha sido sustituido por Miguel Angel Zamarrón.

El cambio, que se pretende que afecte en profundidad a las estructuras del hospital más caro de España, podría continuarse por otros hospitales, entre los que figuran la ciudad sanitaria La Paz —uno de los establecimientos de mayor rendimiento— y el Hospital Clínico de Madrid y la ciudad sanitaria Primero de Octubre —otro de los hospitales que mayor rendimiento ha tenido dentro de nuestro sistema sanitario.

Tres candidatas del PSOE, en Peleas de Abajo. Toda la lista está compuesta por mujeres, y la actual alcaldesa es una mujer.

Candidatura de mujeres

Siete mujeres de Peleas de Abajo (Zamora) han roto las paredes del gineceo y se han lanzado al ágora municipal. Allí al lado, en el Ayuntamiento, van a competir con otra émula, la actual alcaldesa, quien, acompañada de seis hombres, representa a la candidatura del Partido Demócrata Liberal. Son las chicas de la candidatura socialista a las municipales en este publecito de la provincia zamorana, una candidatura que además destaca por la edad: la mayor tiene tan sólo veintinueve años y la menor no supera los veinte. ¡Son casi todas solteras y de buen ver!

Pero que nadie se lleve a engaño, porque esta vez, y aunque sorprenda, las mujeres de Peleas no quieren mandar: *«No, no queremos mandar* —nos comentaba Pili Roncero, la cabeza de la lista—. *Queremos que nos apoyen los hombres, y creemos que el pueblo entero nos va a apoyar»*. Pili, sin embargo, no pudo evitar lo inevitable: *«No tenemos nada contra los hombres, pero creemos que todavía existe algo de machismo, y si entran en la candidatura hubiéramos tenido más oposición, aun estando de acuerdo»*.

¡Exitos!

LA ESQUINA

El corazón de Nicaragua

Barney Clark, el hombre del corazón artificial, murió después de haber vivido ciento doce días con un artefacto de poliuretano metido entre pecho y espalda. Con él ha fallecido la posibilidad de una patente, una cadena de producción, varias multinacionales y una legislación al respecto.

Aunque la esperanza de diseñar un nuevo dispositivo con aurículas y ventrículos no ha desaparecido, las multinacionales para la fabricación y distribución de corazones no pueden todavía constituirse formalmente ante notario. La tecnología adecuada para la producción en cadena no urge de momento. Aunque se sabe que ya existe alguna ponencia en preparación, el Congreso de los Estados Unidos no se verá a corto plazo atosigado por la elaboración de una ley para definir legalmente el mercado de corazones artificiales; esto es, de a quién, a dónde, en qué condiciones y con qué efectos pueden exportarse e implantarse corazones de poliuretano, pues parece evidente que algo tendrán que decir los juristas sobre el caso. No es lo mismo implantar un corazón artificial en un millonario cualquiera que en el dictador Pinochet, por ejemplo.

Pero lo cierto es que Barney Clark ha muerto. Moría el 24 de marzo pasado, el mismo día en que Caspar Weinberger andaba pisando suelo español y dos día antes de que los estrategas de Estados Unidos, valiéndose de tropas somocistas, dieran orden de atacar y matar nicaragüenses, gentes que, mire usted por dónde, son de corazón natural.

LUIS DIEZ

(LA SEMANA QUE VIENE, MAS)

Cuatro años de Ayuntamientos socialistas

FUNDACION PABLO IGLESIAS BIBLIOTECA

LA celebración, el pasado día 9, en Zaragoza del cuarto aniversario de la toma de posesión de los primeros Ayuntamientos democráticos, desde hacía casi medio siglo, no ha constituido un simple acto de la precampaña electoral. Ha tenido, entre los varios significados, uno muy profundo que la derecha, en su conjunto, es incapaz de comprender. Para la derecha española, los Ayuntamientos no han sido, ni son, otra cosa que meros organismos administrativos, prolongaciones del Poder central y sucursales «oficiales» de los intereses económicos predominantes y de sus formaciones políticas. Para los socialistas, en cambio, los Municipios han representado siempre las instituciones democráticas esenciales para la conquista y mantenimiento de las libertades cívicas, para la organización de la sociedad y para el funcionamiento del Estado, no como instrumento del Poder y fuente del Derecho, sino como emanación de la soberanía popular, como Estado para el pueblo. A tal punto, que la condición democrática real del Estado no depende tanto de su definición y articulación en la Carta Magna, como de la existencia de Ayuntamientos democráticos con suficiente autonomía de actuación y participación de los ciudadanos. Lo que nunca han procurado ni siquiera conciben las derechas. De donde se deduce quiénes son en realidad los que albergan propósitos estatalistas; los que no aciertan a contemplar la vida de la sociedad y el funcionamiento de sus instituciones básicas, sino enfocadas desde el aparato del Estado, donde concentran todos los poderes. Aunque hipócritamente se proclamen enemigos del intervencionismo estatal; naturalmente, cuando pierden el dominio del Estado.

No se debe, por tanto, a simple estrategia electoralista la atención que siempre hemos dedicado los socialistas a los Ayuntamientos, ni mucho menos los hemos nunca considerado solamente como un escalón necesario para la conquista posterior del poder político. Se trata de algo más profundo, como se ha puesto de manifiesto en la conmemoración del aniversario citado. Se trataba, según ha quedado expuesto, de establecer en la práctica cotidiana de los pueblos y las ciudades los mecanismos primarios, indispensables, para el funcionamiento de la democracia y, por consiguiente, para la articulación democrática real del Estado. Y esa es, entre las muchas realizaciones de los ediles socialistas, en el curso de los cuatro años pasados, la más significativa. Y la más trascendente. Precisamente porque ha llevado a las conciencias de los ciudadanos la noción de su propio protagonismo en la vida de su comunidad, ha despertado la preocupación por los asuntos públicos de sus ciudades y sus pueblos, ha empezado a inculcar en los hombres y mujeres el sentido de la corresponsabilidad. Este renacer de la conciencia colectiva, que se ha venido forjando a lo largo de estos cuatro años, es la obra más importante de los alcaldes y concejales socialistas. Sin duda, menos visible que las mejoras alcanzadas en los servicios, que la acción cultural, que el saneamiento de las Haciendas municipales y tantas otras realizaciones. Pero su progreso, la forma como los ciudadanos iban impregnándose de esa conciencia colectiva, se ha podido constatar en cuantas ocasiones han tenido de manifestarse, como, según subrayábamos en un editorial anterior, con ocasión de las elecciones del 28 de octubre. La compenetración de los ciudadanos con sus instituciones básicas y su consecuente respaldo mayoritario al Gobierno socialista, constituyen una realidad social reveladora de que el pueblo español ha elegido conscientemente la vía de un auténtico desenvolvimiento democrático. Es decir, ha asumido claramente el proyecto socialista, que abarca desde los Municipios, entes autónomos regionales, hasta el Gobierno de la nación. Un conjunto para la dirección política, económica y social del país, que permite la intercomunicación entre las instituciones y su coordinación en el Estado de todos. Esto significa que en la nueva etapa que España empieza a recorrer, donde la colaboración de todos es necesaria, pero donde no tienen cabida los intentos de frenar el ritmo de la marcha ni de desviar el rumbo, las formaciones políticas de la derecha y sus sectores de intereses habrán de adaptarse al proceso de modernización emprendido si quieren desempeñar un papel en la vida de la sociedad y en su devenir. La posibilidad de incorporarse al mundo al que todas las sociedades se orientan, con sus innovaciones tecnológicas y los consiguientes cambios de sus estructuras económicas y de sus instituciones sociales y políticas, depende de la capacidad para impulsar resueltamente ese proceso de modernización. Lo que implica la renuncia a los valores y las formas de vida que todavía defienden las derechas. Es el lastre que les impide comprender la realidad presente y el sentido de su evolución. Lo contrario de la obra realizada por los Ayuntamientos socialistas, que han desbrozado la vía de esa evolución. Y, como se demostrará en las convocadas elecciones, por la que están decididos a seguir los ciudadanos, renovando su confianza en los candidatos socialistas y en el Gobierno socialista.

EL SOCIALISTA

Director en funciones: Angel Merino.
Redactor jefe: Luis Díez.
Redacción: Enrique Gomáriz, Marisol Padilla, Antonio Benito, Eliseo Ferrer, Humberto Forero y María García Villar.
Colaboradores: Félix Grande, Andrés Sorel, Hortensia Campanela, Mariano Navarro, Luis Pasamar, Luis Martínez, Andrés Cañas, Angel Fernández Santos, Rafael Tuñón, Arturo Reverter, Ramón Mayrata, María J. Rivera, Julio Martínez, Rafael Serra, Lourdes Grass, Maica Prieto, Juana Salabert, José María Fajardo, Ana Salado, Víctor Claudín, Mercedes G. Martín, José María Moreno, J. Suárez, Esther Benítez, Jesús Zulet, Sir Cámara y Chumy-Chumez.
Archivo y documentación: Esteban Pulgar. **Fotografía:** Miguel Otero y servicios Cover, EFE, Sygma y Gamma.
Redacción y administración: Santa Engracia, 165, Madrid-3. Teléfonos: 233 55 00, 233 55 08, 233 55 09 y 233 67 44.
Depósito legal: M. 845-1977

Imprime: Altamira S. A. Industria Gráfica. Carretera de Barcelona, Kilómetro 11,200. Madrid.
Distribuye: Marco Ibérica, S. A. Carretera de Irún, kilómetro 13,35. Madrid-34.
Gerente: Felipe González Mota.
Suscripciones: Herminio Alonso y María Antonia Portillo.
Publicidad: Fernando Munguía.
Edita: EL SOCIALISTA, EDITORIAL.

El cambio se inició en los Ayuntamientos

Era su primer mitin público desde el 28 de octubre, casi seis meses después. Fue en Zaragoza, el sábado día 9 de abril. El PSOE reunió allí a sus alcaldes, los hombres de la administración local que abrieron el camino del cambio, así lo dijo en Zaragoza Felipe González. Dijo muchas más cosas en un discurso claramente crítico con la derecha y de clara exigencia a los propios militantes socialistas. Fue algo más que un mitin preelectoral; fue un acto público para meditar en voz alta.

TODO ello sucedía en una semana donde el protagonismo de Felipe González ha sido particularmente alto. Desde el martes 5, día que recibió al líder laborista de Israel, Simón Peres, hasta su entrada en el salón de sesiones del congreso de la Internacional Socialista, el secretario general del PSOE ha mostrado públicamente su estilo de líder mundial.

Decía Carlos Andrés Pérez, otro de los líderes de la Internacional que se entrevistó con Felipe González, que es el político europeo que mejor conoce lo que pasa en la América Latina. Decía también el político venezolano que, probablemente, no era el momento para una intervención mediadora de Felipe González en el conflicto que asola a Centroamérica, pero que su opinión sería siempre una opinión principalísima.

Si Carlos Andrés juzgaba necesaria la opinión del secretario general del PSOE en Centroamérica, Simón Peres también juzgó importante hablar en la Moncloa, con el presidente del Gobierno español, de Oriente Medio. El asesinato del delegado de la OLP en el congreso, además de luto, puso una mayor tensión en esa difícil situación. La Internacional Socialista, que es sobre todo una fuerza moral, intentaba buscar algún tipo de acuerdo para terminar con el conflicto entre palestinos e israelíes: el asesinato en el mismo congreso no es más que un intento desesperado de quienes no quieren soluciones pacíficas.

Además de Oriente Medio, la entrevista Simón Peres-Felipe González tenía otra lectura: las relaciones entre nuestro país y el Estado de Israel, lo que ha motivado diversas posturas y comentarios, convirtiéndose en el gran tema de la semana. El Gobierno no se ha pronunciado sobre estas relaciones de una forma oficial; sí lo han hecho los diversos partidos políticos del arco parlamentario y sí parece que es voluntad política lograr que se establezcan esas relaciones entre los dos Estados mediterráneos: falta fijar el cuándo. Cierto también parece que una victoria laborista aceleraría la posibilidad de relaciones. No parece que con Beguin y su Gobierno —es decir: invasión de Líbano y matanzas de Sabra y Chatila— se establezcan relaciones diplomáticas.

Felipe González, en Zaragoza, en su primer mitin después del 28 de octubre.

ZARAGOZA

Felipe González cerraba en Zaragoza una mañana de mitin preelectoral. Al fin, la campaña electoral tiene inicio oficial el sábado 16. Su discurso tenía algo más que un discurso electoral. Sólo en su mensaje final hay mucho para la reflexión. Felipe González aseguraba a sus compañeros de partido que el futuro del cambio depende fundamentalmente de las acciones de los socialistas, de los comportamientos socialistas. Está en manos de los militantes no sólo abrir el partido a más militantes, sino mostrar que es posible cambiar, que es posible buscar nuevas formas de calidad de vida, que es posible garantizar la democracia como camino normal de convivencia en nuestro país.

Esa, puede que no exactamente, llamada a la responsabilidad del secretario general ponía pie final a un largo discurso, en el que Felipe González hizo un análisis de la situación. Analizó la actual situación de la derecha (que debió ser puntualmente acertada cuando Roca, el llamado líder alternativa, explicó pronto que él no tenía nada que responder a Felipe González, porque él no era —es— derecha). Explicó su división, su carencia de horizonte. Señaló con evidencias cómo sus críticas son, fundamentalmente, lamentos por la ausencia de poder tras muchos años de ostentación del mismo.

En el discurso hubo mención expresa al gobierno local. Una meditación en dos partes, una para señalar su importancia ejemplarizadora, su compromiso con la democracia al estar más cerca del administrado y, por otra parte, en su discurso Felipe González explicó cómo hace cuatro

años, con la llegada de los socialistas a los gobiernos locales, se iniciaba el camino del cambio. El secretario general manifestaba, casi textualmente, que el triunfo del 28 de octubre es consecuencia inmediata de aquel abril de 1979, cuando por primera vez en muchos años las urnas dicen cómo han de regirse los ayuntamientos, los gobiernos locales. Se trata, pues, de seguir, desde los municipios, por el camino del cambio. Un camino no precisamente fácil, pero que, sin duda, ha hecho que las ciudades y pueblos regidos por socialistas hayan notado cambio en los cuatro años transcurridos.

DIPUTACIONES

Unas declaraciones del ministro de Administración Territorial, Tomás de la Quadra Salcedo, primero en Barcelona y repetidas después en Zaragoza, han dejado meridianamente expuesta la opinión del Gobierno sobre el futuro inmediato de las diputaciones provinciales.

Como se recordará, el Gobierno llevó a las Cortes un proyecto de modificación de la ley de Elección de la Administración Local. Hubo oposiciones y enmiendas a la totalidad, pero el proyecto acabó aprobándose en Congreso y Senado. Nadie anunció que podía haber inconstitucionalidad. Sí se anunció, con repetición, que la derecha «popular» y la nacionalista catalana querían que votaran las hectáreas y no los hombres, que sigue siendo el trasunto final de la querella. La derecha continúa con los caciques, naturalmente, incluido el reformista señor Roca, quede claro. Bien, el Tribunal Constitucional, después de rechazar la demanda, la admitió a trámite y decidió suspender unos artículos de la ley. Esos artículos hacen referencia a las diputaciones.

Suspendidos los artículos, no hay otra ley. La derecha quería que se aplicara la antigua, pero está derogada. Desde lugares próximos a la derecha se insinuó sobre la posibilidad de un decreto renovando lo derogado. Ahora, el ministro de Administración Territorial lo ha dejado muy claro: no habrá decreto que valga. Cosa, por otra parte, lógica. Si el Gobierno cree que la ley es constitucional y quiere que voten los hombres y no las hectáreas, no va ahora a dar paso a la derogada ley por la vía del decreto.

Así que habrá elecciones; pero mientras no exista sentencia no se elegirán a los diputados provinciales. Una vez conocida la sentencia, se procederá de acuerdo con ella. El Gobierno piensa que no hay motivos para la inconstitucionalidad. En cualquier caso, por ahora, la maniobra derechista queda sin efecto, toca esperar. Se confía, naturalmente, en que al final sean los hombres quienes voten, no las hectáreas.

L. C.

Machado, por Pablo Serrano.

Homenaje en Baeza

Diecisiete años después de la *revolución de los apóstoles,* como dicen los baezanos para referirse al paseo-homenaje que en 1966 miles de jóvenes con luengas barbas intentaron hacer a Machado en Baeza, y que fue impedido violentamente por los guardianes de la miseria espiritual y la dictadura, se ha podido celebrar en la ciudad jienense, junto a sus murallas, entre su olivos, el epílogo de aquel homenaje, «paseos con Antonio Machado». Personas en número de 5.000, palabras del fiscal Jesús Vicente Chamorro, emoción, versos y remembranzas del buen hombre, español, hondamente bueno, de don Antonio Machado. Versos de Rafael Alberti, palabras de Francisco Rabal, aguardentosa y profunda voz apenas escuchada por mor de los escasos medios megafónicos.

Baeza, la ciudad jienense que no ha olvidado a don Antonio y lo considera como algo suyo, cuenta desde el domingo con el busto del poeta que esculpiera Pablo Serrano y durante años guardara en el sótano de su casa Jesús Vicente Chamorro. Cuenta con una placa y un paseo dedicado al poeta. Es más consciente de sus palabras y su personalidad.

Machado, poeta, hombre, español, andaluz, no fue capitalizado políticamente por los socialistas, pese a que entre los 5.000 asistentes muchos lo son y él mismo se definiera en varias ocasiones de acuerdo con la ética que imbuye el pensamiento socialista. Como dijo Jesús Vicente Chamorro, «Machado dio prueba de arraigo y compromiso con el destino y los intereses del pueblo, y puso su vida en el tablero y fue un soldado —un miliciano— en la lucha por nuestra libertad, por nuestra dignidad de hombres libres. Murió en el exilio, pero vive y debe vivir entre nosotros». Vicente Chamorro recordó también los avatares sufridos por el homenaje, y habló con amargura de que aquel propósito fuera tenido por subversivo. «Efectivamente, lo era, porque exaltaba la cultura y la conducta de un hombre de alma limpia y valiente.» Y agregó con optimismo: «Hoy ya es posible porque, felizmente, es otra España la que vivimos, y aires de libertad han sustituido al sonido de silbato y los tambores anunciando el ataque».

T. B.

De derecha a izquierda: Enrique Tierno, Tomás de la Cuadra, Luis Fajardo, Ramón Sáinz y Pascual Maragall, en una rueda de prensa. La gestión socialista en estos cuatro años ha sido resumida en un libro de la Secretaría de Política Municipal del PSOE.

Felipe González, en Zaragoza, ante 1.200 alcaldes socialistas

«España no puede perder el tren de la historia»

Un llamamiento a la colaboración y a la solidaridad para colocar a España en primera línea de los países desarrollados, y una descripción del mal estado de la derecha, «que no puede ofrecer una alternativa coherente a los ciudadanos», fueron las dos reflexiones básicas del discurso de Felipe González el pasado sábado en Zaragoza, donde inauguró la Feria Internacional de Maquinaria Agrícola y asistió junto a 1.200 alcaldes y cargos públicos socialistas a la conmemoración del cuarto aniversario de los Ayuntamientos democráticos.

FELIPE González habló a los alcaldes y cargos públicos del PSOE como secretario general del partido, haciendo una reflexión sobre la responsabilidad que en esta década recae sobre los socialistas. «España —dijo— no puede perder una vez más el tren del cambio y de la historia. Estamos ante el reto de la modernidad y de las nuevas tecnologías, y sobre nosotros va a recaer la responsabilidad de situar a España en primera línea de los países desarrollados o de quedar relegados una vez más; de que la pelota, que hoy está en lo alto del alero, se incline del lado del cambio y la modernidad o no.»

PAZ, DIALOGO, COLABORACION

«Para conseguir las transformaciones que el país necesita —dijo Felipe González— es necesario un cambio de mentalidad que posibilite el desarrollo de la conciencia de que tenemos una tarea en común.» Esta apelación a la solidaridad se extendió a la necesidad de un clima de paz y convivencia social. «Las sociedades sólo podrán salir de la crisis en un ambiente social de paz y convivencia, y con un fuerte compromiso social entre gobernantes y gobernados. Quiero recordar que ese compromiso lo tendimos los socialistas con la sociedad, después de haber intentado sin éxito un acuerdo con anteriores gobiernos.» Para Felipe González, en las actuales circunstancias «intentar hacer fracasar a este Gobierno y poner una vez más en peligro la economía española es un delito de lesa patria». Por el contra-

«Intentar que fracase la economía española es un delito de lesa patria»

«La derecha debiera ocuparse de ofrecer una alternativa coherente en vez de hacer catastrofismo y críticas negativas»

rio, se necesita un esfuerzo de comprensión, de diálogo y colaboración entre todos los sectores sociales y políticos para sacar a España adelante. El catastrofismo y la negatividad que anima las críticas de la derecha no son el mejor método para conseguirlo.

El secretario general del PSOE lamentó que siga España sin una derecha democrática capaz de ofrecer coherencia y dijo que «frente a la miseria cicatera de algunas críticas hay que remontar el vuelo. El pueblo español quiere ver claramente los problemas y las posibilidades que ofrecen unos y otros para resolverlos. Prefiere ver la cooperación y el esfuerzo en común a la confrontación y los políticos que se pelean».

«Hace falta —añadió Felipe González— un cambio de mentalidad no sólo para lograr ese espíritu constructivo, sino para comprender también que a veces son injustas las reclamaciones y las presiones de quienes tienen poder para hacerlas. Y son injustas frente al resto de los ciudadanos que, en muchos casos, ni siquiera tienen la posibilidad de contar con instrumentos de agrupación.» «En esta tarea de cambio y de compromiso social —agregó— la labor de los alcaldes es importante, básica.»

GESTION ENTREGADA Y VOLUNTARIOSA

Felipe González no ocultó su satisfacción por la tarea realizada por los alcaldes y concejales socialistas y reconoció que de la vida política municipal nace el poder central. Acusó, por ello, de ceguera a las derechas cuando critican ferozmente la gestión municipal. «Que ofrezcan programas y expongan su proyecto, pero que no basen su campaña en la descalificación de una gestión municipal que ha sido honesta, entregada y voluntariosa, y que ha marcado hitos que los ciudadanos recuerdan y valoran, como es el llevar el agua a un pequeño pueblo, el hablar sobre los problemas para mejor resolverlos y el ser personas tangibles y asequibles.»

Con anterioridad, el secretario de Política Municipal del PSOE, Luis Fajardo, había hecho un largo resumen sobre los logros y carencias de estos cuatro años. Con la carencia de un marco jurídico democrático y con todas las dificultades heredadas, los Ayuntamientos han conseguido dotar de infraestructuras básicas a los municipios, sanear y aclarar las finanzas, elaborar nuevos planes de ordenación urbana, introducir reformas administrativas y emplear trabajadores al servicio de los ciudadanos y no en incremento de la burocracia. «Se han desburocratizado los Ayuntamientos y en materia sanitaria y escolar, en las que no han tenido apenas competencias, se ha hecho un esfuerzo heroico. Había municipios que desde la desamortización del XIX carecían de suelo y que han logrado, sin embargo, encontrar solares y ponerlos a disposición de la Administración Central para construir escuelas, consultorios, centros de salud.»

En opinión de Luis Fajardo: «Estamos ahora ante la opción de seguir avanzando o —si ganan las derechas— de retroceder lo andado. Se trata de seguir avanzando en el enriquecimiento de la sociedad o de volver al urbanismo de rapiña que ha practicado la derecha para el enriquecimiento de unos pocos».

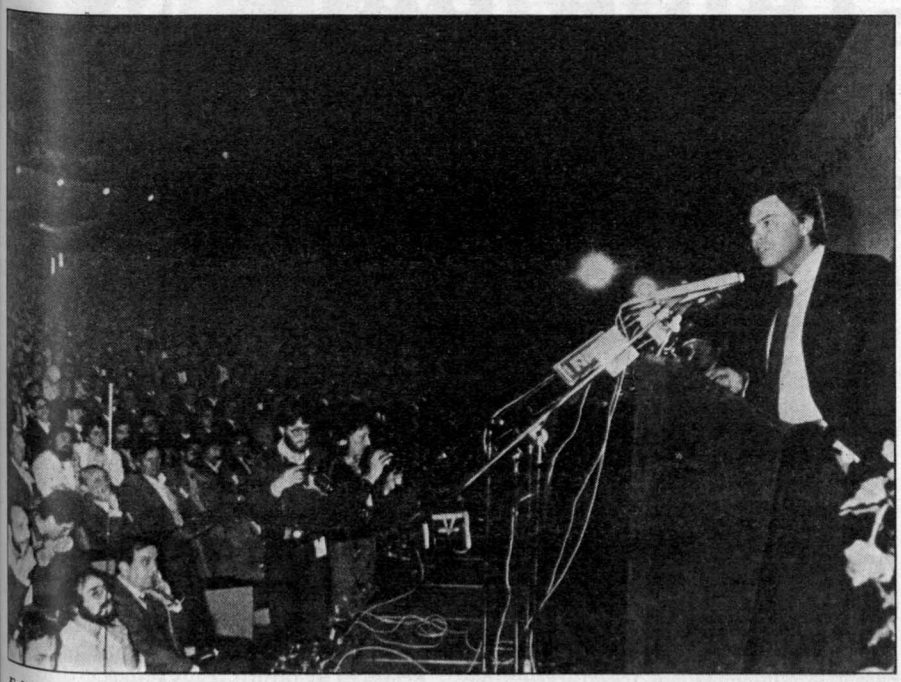

Felipe González habló del reto de la modernización de España ante los alcaldes socialistas.

PARA LA LIBERTAD

El acto conmemorativo de los cuatro años de gestión democrática contó también con las palabras del secretario general del PSOE de Aragón, Santiago Marraco, y del alcalde de Zaragoza, Ramón Sáinz de Baranda. Santiago Marraco se refirió a la necesaria solidaridad, a la eficacia y a la ética para construir el Estado de las Autonomías y lograr una sociedad más justa e igualitaria. Ramón Sáinz de Baranda, en un discurso sencillo y lleno de referencias a la capital de Aragón, recordó los malos augurios de la derecha de hace cuatro años, cuando la izquierda accedió a la gobernación local y aconsejó a los futuristas aquellos que juzgaran a los socialistas por sus obras, por los parques, escuelas, equipamientos y riqueza material y cultural conseguida. «No hemos hecho política de partido, sino un trabajo con y para todos los ciudadanos, y esto es importante para la libertad, porque sin parques, escuelas y bibliotecas no puede haber democracia sólida.»

LUIS DIEZ

Parques y equipamientos sociales básicos, parte de la tarea socialista.

Técnicos y políticos presentaron el manifiesto municipal

Un programa para segu

«La presencia de los socialistas en el Gobierno central y en los ayuntamientos es buena para lograr la máxima colaboración y entendimiento entre la Administración central y la local. Esto es básico en materia de inversiones públicas, enseñanza, sanidad, empleo y en todo cuanto se relaciona con la vida de pueblos y ciudades.»
Son palabras del máximo responsable de la política municipal del PSOE, Luis Fajardo, en la presentación del programa marco para las elecciones del 8 de mayo.

LUIS Fajardo manifestó sus respetos por quienes piensan que los ayuntamientos deben actuar como contrapeso al poder central. «Sin embargo —dijo—, nosotros creemos que en una situación de graves carencias de infraestructuras en muchos municipios, y cuando se encuentran todavía elementos inhumanos en materia de urbanismo, escuela, servicios sociales, etcétera, la colaboración y la coordinación de las acciones entre la Administración central y la local es buena.»

El responsable de Política Municipal del PSOE explicó los rasgos generales que definirán la acción de los socialistas en los ayuntamientos durante los próximos cuatro años y calificó el programa marco o manifiesto municipal —cada pueblo y ciudad tienen sus programas concretos— de realista y concreto.

CONTINUIDAD CON NOVEDADES

En cuanto al contenido del programa para los municipios, los socialistas parten de lo ya realizado. «La labor ya hecha se toma como base para avanzar en el cambio. Eso significa —explicó Fajardo— asumir lo que hemos hecho y valorar la situación actual de los Ayuntamientos en relación con la de antes de abril de 1979. Hoy se puede encontrar un paralelismo entre la acción municipal y el progreso de la izquierda en España. La izquierda se ha acreditado como un factor de cambio y avance social en los municipios y ha recuperado su tradición municipalista. Pablo Iglesias fue concejal antes que diputado.»

Respecto al futuro, Luis Fajardo dijo que «habrá continuidad con la labor ya realizada, pero estamos ante una nueva etapa

FUNDACION
PABLO IGLESIAS
BIBLIOTECA

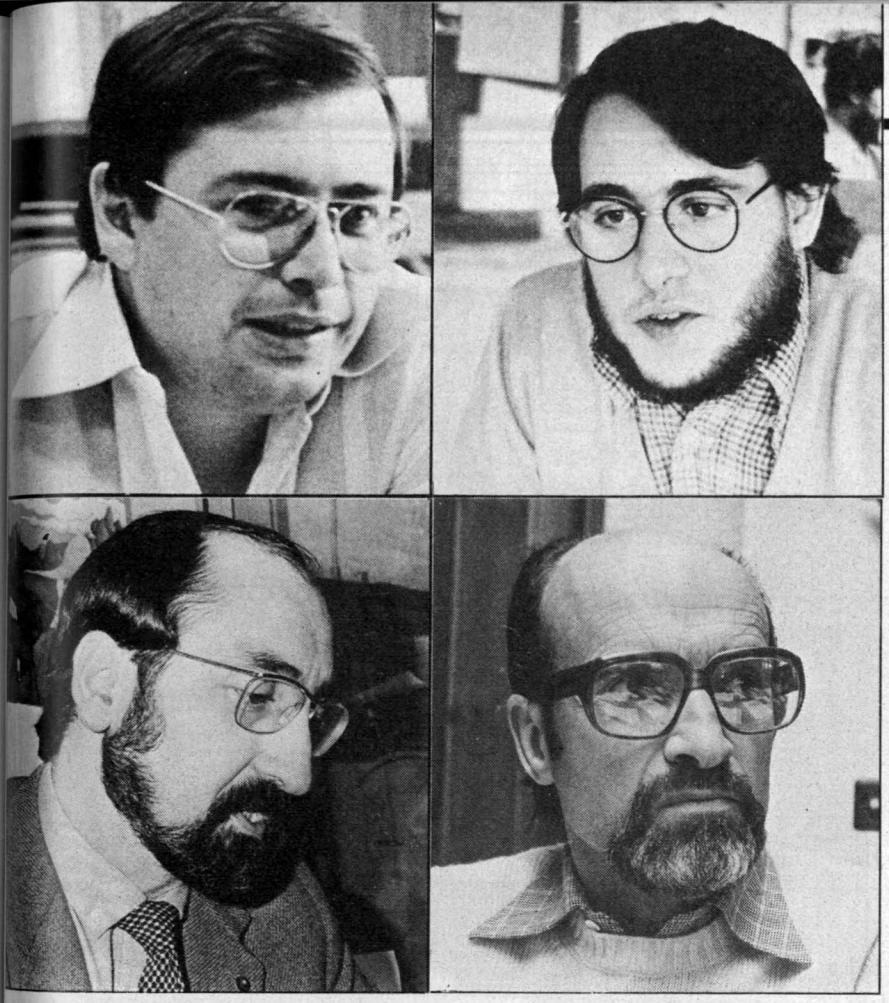

Luis Fajardo, Manuel Ayllón, Enrique del Moral y Humet i Palet presentaron el programa socialista globalmente y por sectores.

avanzando

con nuevos proyectos y con una idea concreta de avance social».

Partiendo de que no están resueltos todos los problemas que afectan a la vida local, aunque se hayan sentado bases sólidas en materia de infraestructura urbana básica, «los socialistas vamos a incidir ahora en los servicios directos al ciudadano, servicios sociales, culturales, de calidad de vida y de mejora en materia de escuelas, impulso a los movimientos culturales, sanidad, urbanismo y seguridad ciudadana, entre otros».

PROYECTO PARA LA HACIENDA LOCAL

Para Luis Fajardo es necesario seguir avanzando en la reforma de la Administración local y de las haciendas locales. En la hacienda local el propósito del PSOE consiste en «incrementar el sector público municipal, en conseguir una hacienda autosuficiente y en incrementar el papel de los Ayuntamientos en materia de inversiones públicas». Según los datos aportados por el responsable de la política municipal socialista, en 1982 la participación del sector local en el Producto Interior Bruto fue tan sólo del 2,2 por 100. Esta cifra contrasta con los niveles de participación de la hacienda local en la estatal fuera de nuestras fronteras. Así, por ejemplo, los ayuntamientos alemanes participaban de un 4,8 por 100 del PIB en 1978; los daneses, de un 17,2 por 100; los británicos, de un 10,6 por 100; los italianos, de un 6,4 por 100, y los franceses, de un 4,7 por 100.

Para Luis Fajardo ha existido una clara marginación del sector local por anteriores gobiernos de UCD. «La financiación de los ayuntamientos nunca fue abordada con un auténtico proyecto político. Los "arespacochagas" dejaron una situación no saneada, con deudas extrapresupuestarias y déficits bastante gravosos. Frente a ello, los gobiernos de UCD únicamente reconocieron las deudas, pero no resolvieron el problema de fondo, su liquidación.»

En el proyecto municipal que ahora presentan los socialistas un aspecto básico es la elaboración y aprobación de una Ley de Financiación de las Corporaciones Locales, que defina con precisión el marco económico de los ayuntamientos. Según Luis Fajardo, este proyecto, así como el de Ley de Régimen Local —reivindicado también en el programa marco de los socialistas—, entrará este año en el Parlamento.

Con independencia de que la situación presupuestaria y financiera de todos los ayuntamientos gobernados por los socialistas es en el día de hoy más sana y mejor que la recogida en 1979, y de que se han realizado inversiones públicas como nunca en los municipios gobernados por la derecha, los socialistas se muestran partidarios de mejorar la gestión de los ayuntamientos y, con la experiencia adquirida, ampliar considerablemente el sector público local como motor para crear equipamientos sociales y empleo. Este propósito enlaza directamente y en coherencia con las líneas generales y el Programa de Gobierno presentado por Felipe González y sancionado por el Parlamento.

URBANISMO: DESARROLLAR LOS PGOU

Entrando ya en las áreas concretas de la gestión municipal para los próximos cuatro años —a lo largo de la semana los socialistas han ido explicando sectorialmente su programa—, el arquitecto Manuel Ayllón, delegado del PSOE en materia de urbanismo, explicó que el primer objetivo del programa municipal es desarrollar los Planes General de Ordenación Urbana ya aprobados y crear un modelo de gestión urbanística democrático y participativo.

La filosofía general que inspira el programa urbanístico habla de que los pueblos y ciudades deben ser concebidos como un todo participativo y dinámico, pero ajustado a un planeamiento integral. «Hasta ahora —dijo Ayllón— los ayuntamientos gobernados por la izquierda han acudido puntualmente a resolver problemas muy concretos. Al tiempo, han elaborado democrática y participativamente Planes Generales de Ordenación Urbana y se han revisado los trabajos de planeamiento. El desarrollo de los planes se realizará de ahora en adelante en dos sentidos, uno interno, con el fortalecimiento de la Administración Local y con la creación de oficinas municipales de gestión urbanística, y otro externo, con la puesta en marcha de las inversiones y proyectos contemplados en los Planes Generales.»

NUEVE OBJETIVOS URBANISTICOS

Nueve objetivos básicos de actuación se exponen en el programa de política urbanística: cambiar y mejorar la vida cotidia-

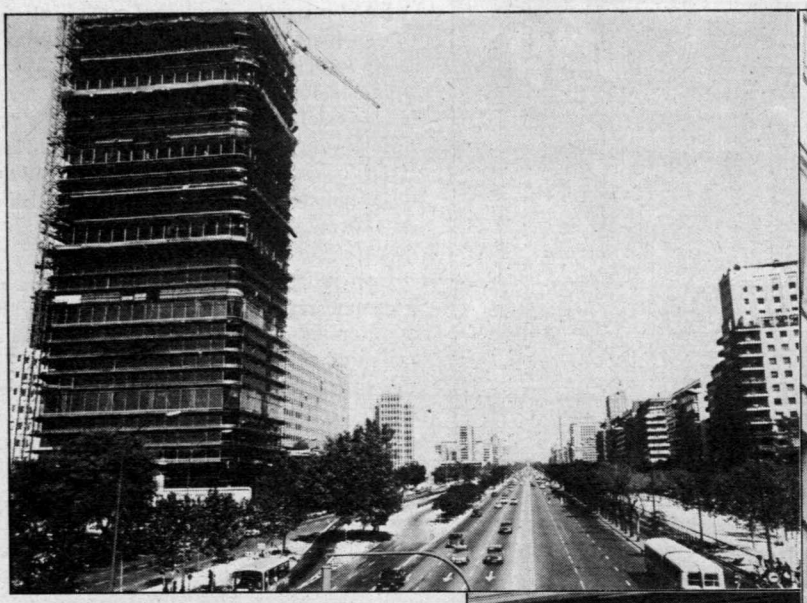

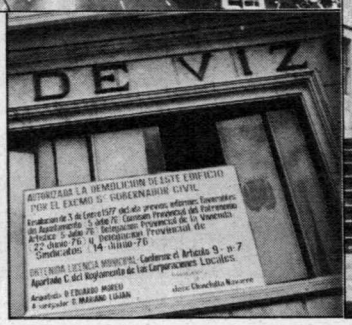

URBANISMO:

Aplicar los Planes Generales de Ordenación y conseguir una autonomía en su gestión.

na, que en materia urbanística se materializa en una mejora del salario social mediante el aumento de los bienes y servicios que están a disposición del ciudadano sin discriminación de carácter económico o social, favorecer la participación ciudadana mediante las asociaciones de usuarios vecinos o inquilinos, consumidores y amas de casas.

El tercer punto es aumentar el empleo y la inversión productiva con la explotación adecuada del mayor número posible de recursos, que ocupen mano de obra así como el incremento de la industria de la construcción. Otro objetivo básico es acometer una nueva forma de hacer ciudad mediante un urbanismo de intervención pública operativa. Conseguir viviendas y a la vez proteger la ciudad es una de las necesidades urgentes, ya que la falta de viviendas no puede remediarse a costa de empeorar el medio ambiente urbano ni la necesidad de abaratar su costo debe hacer olvidar las condiciones higiénicas y la calidad estética.

El programa urbanístico contempla una reivindicación básica cual es la autonomía municipal en la gestión urbanística, aunque necesariamente coordinada con aspectos de política sectorial y territorial de otras administraciones. El último objetivo es la protección del medio ambiente urbano y la puesta en marcha de cuantas acciones sean necesarias para evitar que se degrade.

Muchas ciudades y pueblos han cambiado de talante en estos cuatro años. Se recupera la cultura y la vida.

FUNDACION
PABLO IGLESIAS
BIBLIOTECA

TRANSPORTE:

Mejorar los sistemas públicos, seguir reduciendo el déficit y atender especialmente a los planes ferroviarios.

En el aspecto legal se propone una modificación legislativa para ampliar las competencias urbanísticas de las Comunidades Autónomas, la creación legal de Consejos de municipios para aquellas necesidades de orden supramunicipal, así como nuevos criterios en la gestión del suelo y en la coordinación de la gestión urbanística.

MEJORAR LOS TRANSPORTES PUBLICOS

Por otra parte, en materia de transporte público, el programa socialista —presentado por Jacint Humet, concejal de transportes de Barcelona y Luis Sánchez Bolaños, técnico en el tema— tiene como objetivos prioritarios conseguir la plena competencia de las corporaciones locales en la planificación y gestión de la política de transporte, la potenciación del uso del transporte público mediante políticas disuasorias de los transportes individuales, el aumento de los trazados complementarios, mayor dedicación al transporte subterráneo y desarrollo de planes ferroviarios de cercanías.

Jacint Humet calificó la política a seguir en los próximos años de continuista allí donde se había puesto en marcha por los socialistas. En cuanto al déficit de las empresas municipales de transportes, explicó las dificultades de superarlos debido a que los gastos de las empresas en el capítulo de personal ascendían a un 75 por 100 del total, así como a que las tarifas correspondientes no subirán por encima del índice del coste de la vida.

DISUASION DEL TRANSPORTE PRIVADO

El problema del tráfico rodado será uno de los graves retos que se van a resolver con políticas disuasorias, mediante zonas de aparcamiento limitado, facilidades de aparcamiento en las periferias y un estricto control automático de la circulación. Asimismo, se continuarán aplicando los criterios ya experimentados para carga y descarga.

También se potenciarán las rutas de transporte público del tipo carril-bus.

En cuanto al capítulo de financiación, actualmente uno de los más graves problemas de la política de transportes urbanos, se espera contar con la Ley de Financiación del Transporte Urbano y de Cercanías. Esta ley pondrá los medios necesarios pare mejorar la calidad del servicio al usuario. Asimismo, la Ley de Financiación de las Corporaciones Locales proporcionará a los ayuntamientos los medios para superar los déficits que impiden unas mayores inversiones en el sector, de cara a mejorar los trazados de líneas y medios técnicos.

REESTRUCTURAR EL TRANSPORTE INTERURBANO

Dentro del programa socialista de transportes públicos, se pretende reestructurar la política de transportes interurbanos, que en muchos casos coinciden con el recorrido de los transportes municipales, con el consiguiente encarecimiento en tiempo y tarifas. Se tenderá hacia la coordinación supramunicipal sobre todo en aquellas áreas metropolitanas con grandes poblaciones. En cuanto a la municipalización del transporte público, se realizará con criterios de eficacia y saneamiento, al considerar a este tipo de transporte como bien público. Se irá por delante de las necesidades y en consideración al viajero. No habrá criterios uniformes y dependerá de los resultados de cada caso y en función de la opinión de cada ayuntamiento.

MAYOR SEGURIDAD

Otro aspecto básico del programa socialista es la seguridad ciudadana. En sus líneas básicas, destacan una mayor descentralización de las dotaciones policiales, tendiendo hacia una figura parecida al policía de barrio, conocedor de la problemática de su entorno y, por tanto, más capacitado para la resolución de aquellos con-

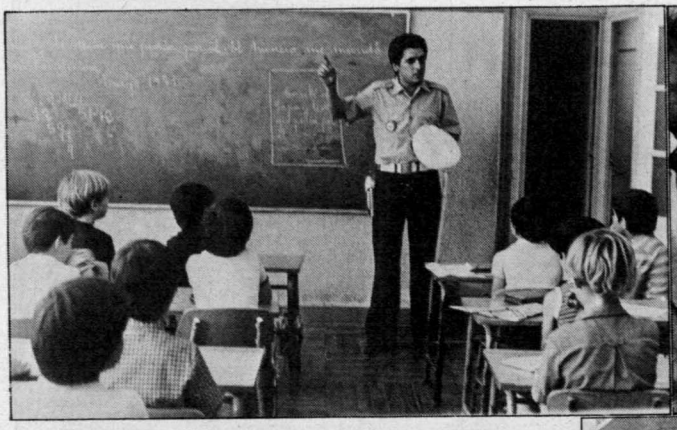

SEGURIDAD CIUDADANA:

Mejores dotaciones, modernización y más medios para la policía urbana. Atención especial a las academias ya creadas y coordinación de todos los servicios.

CULTURA:

Continuar la labor de apoyo y enriquecimiento de movimientos vecinales y culturales. Recuperar pueblos y ciudades para la convivencia, la fiesta y el arte.

flictos que se planteen, llevar, en especial, una labor preventiva del delito. Dentro de las competencias nuevas que se pretende que asuma la Policía Municipal está la dedicación a aquellos delitos de orden público que no sean especialmente graves y que con su actuación, en coordinación con la Policía Nacional, pueda resolver con rapidez. También se realizará un gran esfuerzo en aumentar las dotaciones de vigilancia nocturna.

LA PROTECCION CIVIL

La potenciación de la protección civil es otro de los puntos importantes dentro del programa municipal en materia de seguridad ciudadana, al ser un excelente vehículo de colaboración y participación de los ciudadanos en tareas de protección a la población en caso de calamidades. Asimismo, se hará especial hincapié en la prevención de catástrofes, coordinando los servicios de bomberos y protección civil.

Por otra parte, se racionalizará la dirección de la protección civil al llegar a una colaboración estrecha entre los diferentes ámbitos de la administración, local y central, para evitar la dispersión que hasta ahora existía.

El programa de protección ciudadana presentado por Guillermo Gutiérrez, teniente alcalde de Sevilla y por Enrique del Moral, concejal encargado de seguridad y policía municipal de Madrid, comprende la prevención y lucha contra siniestros y la labor de la Policía Municipal.

Guillermo Gutiérrez calificó la gestión realizada durante estos cuatro años de moderadamente positiva en materia de reestructuración de seguridad ciudadana. Explicó los tres ejes en los que se ha basado el trabajo, que continuarán reforzándose en los próximos años. Dichos ejes son: restablecer la autoridad de la Policía Municipal, relegada hasta entonces a trabajos irrelevantes; dotación de material técnico y humano, con la adquisición de coches patrulla, y la creación de las academias de Policía Municipal, y, por último, la coordinación que se ha establecido a nivel de todo el Estado en materia de seguridad ciudadana a través de los municipios integrados en la FEMP (Federación Española de Municipios y Provincias).

ATENCION A LA SANIDAD, LA ESCUELA, LA CULTURA

Otros aspectos básicos del programa marco de los socialistas son el sanitario, la política de prevención de la salud, la especial atención a la escolarización plena y a la calidad del puesto escolar, el impulso de los movimientos vecinales culturales, ecológicos y de defensa de la calidad de vida.

Estos temas, como es sabido, han ocupado un lugar prioritario en la gestión municipal de los socialistas. La especial atención hacia los jubilados, el fomento del deporte municipal, la creación de bibliotecas y casas de la cultura son una parte del bagaje positivo que ya arrastra el PSOE en su gestión local. Aspectos descollantes de la iniciativa del PSOE son los centros de salud comunitaria, la recuperación del deporte de base, la recuperación de las fiestas populares y el impulso a la cultura desde instancias tales como las Universidades Populares.

El programa que ahora presenta el PSOE incide en la continuidad y enriquecimiento de esta labor. Sin duda, con un nuevo marco legal democrático —no hay que olvidar que la Ley de Régimen Local, parcialmente enmendada por el Tribunal Constitucional, contiene poderosos resabios del franquismo— y la articulación definitiva de la participación vecinal en el control y gestión local, esta labor va a ser mucho más rica y fecunda.

LUIS DIEZ
ANTONIO BENITO

De izquierda a derecha: Feliciano Páez, César Cimadevilla, Joaquín Leguina, Carmen García, José Acosta, Enrique Tierno, Enrique Múgica y Juan Barranco.

Candidaturas para los municipios y la Comunidad madrileña

Gente honesta y eficaz

Los socialistas madrileños presentaron la pasada semana ante la opinión pública sus candidaturas para los ayuntamientos y Comunidad Autónoma. En línea de salida, una gestión calificada como buena e incluso como brillante por la opinión pública. En su oferta, nuevos proyectos con equipos ya conocidos. Durante el fin de semana cuatro ministros bajaban al pueblo, en apoyo de la campaña de explicación de los cuatro años de gestión municipal.

PARA el profesor Tierno Galván, «las candidaturas socialistas para Madrid están integradas por personas que tienen las cualidades que deben tener los concejales. Son personas que no tienen la psique de la desconfianza, de esa desconfianza antropológica que ha caracterizado las relaciones entre los administradores y los administrados en la historia de España y que ha sido una de las enfermedades de nuestro país; personas sencillas, humildes, del pueblo, que no propenden a la complejidad, pacientes y que saben escuchar. Una de las características esenciales de la crisis de Occidente es la falta de afectividad. Y yo creo que nadie mejor que aquellos hombres y mujeres que viven en contacto con el pueblo para dialogar y resolver los problemas que afectan al pueblo, los problemas de comprensión e incluso de afectividad».

GENTE SENCILLA Y HONESTA

Tierno Galván definió las candidaturas socialistas para Madrid como «las que Madrid necesita», «gente sencilla, serena, honrada y eficaz que hará de las estructuras administrativas municipales y comunitarias mecanismos más eficaces todavía».

Los socialistas madrileños no sólo confían en ser la primera fuerza que el PSOE siempre ha sido en Madrid, sino en obtener resultados mejores.

En tal sentido, Carmen García, secretaria de organización del PSOE, dio una doble enhorabuena a los candidatos madrileños —que en su 90 por 100 ya han ocupado responsabilidades municipales— por el trabajo positivo realizado hasta ahora y porque Madrid va a tener una primavera socialista y va a hacer que el 8 de mayo los socialistas sigan trabajando en los municipios.

CAMPAÑA SIN GRANDES GASTOS

Por su parte Joaquín Leguina, candidato a la presidencia de la Comunidad Autónoma Madrileña, resaltó la importancia que Madrid tiene en el conjunto del nuevo Estado, al ser la tercera Comunidad Autónoma de España en cuanto a población y dijo que las realizaciones desde el Gobierno de la Comunidad iban a ser tangibles y buenas para Madrid. Respecto al programa autonómico, los socialistas presentarán en un programa general y varios sectoriales.

Por lo demás, según Juan Barranco, la campaña de las municipales y autonómicas será por parte de los socialistas una campaña tranquila, que comenzará en su día y en la que no habrá ataques personales a otros candidatos de la derecha. «Vamos a atacar, eso sí, sus posiciones programáticas porque son muy malas y porque su gestión anterior a 1979 está ahí, en los ayuntamientos.» Los socialistas, que gastarán entre 24 y 25 millones de pesetas en la campaña madrileña, apoyarán su estrategia en la explicación de lo que se ha hecho en estos cuatro años de gestión municipal y en lo que, con los pies en el suelo y con realismo, puede hacerse en el futuro. De momento, el pasado fin de semana celebraron mítines masivos sobre los cuatro años de gestión en varios distritos de Madrid, en Getafe, Torrejón de Ardoz y Alcobendas, con la intervención del profesor Tierno Galván, Joaquín Leguina y los ministros Javier Solana, José María Maravall, Fernando Morán y Fernando Ledesma.

T. B.

Los candidatos

Sólo 12.000 madrileños en localidades inferiores a los 200 habitantes no tendrán opción a votar candidatura del PSOE. El resto, en un total de 141 municipios contarán con la lista socialista. Los candidatos a las alcaldías de los pueblos y ciudades más importantes son los siguientes:

Comunidad Autónoma: Joaquín Leguina. **Madrid:** Enrique Tierno Galván. **Alcalá de Henares** Arsenio Lope Huerta. **Alcobendas:** José Caballero. **Alcorcón:** José Aranda Catalán. **Aranjuez:** Eduardo García. **Campo Real:** Jesús Alvarez Guerra. **Carabaña:** Felipe Gómez. **Cercedilla:** Rafael Montalvo. **Ciempozuelos:** Saturnino Ureña. **Colmenar de Oreja:** Luis Raboso. **Colmenar Viejo:** Gabriel Núñez. **Colmenarejo:** Benito Elvira. **Collado Villalba:** Carlos J. López. **Coslada:** Jesús Santos. **Chinchón:** María E. Moya. **El Escorial:** Mariano Rodríguez. **Fuenlabrada:** José Quintana. **Fuentidueña:** Pedro Mora. **Galapagar:** Cipriano Andrés. **Getafe:** Pedro Castro. **Guadarrama:** Mauricio González. **Humanes:** Dario Romero. **Leganés:** Ramón Espinar. **Majadahonda:** Luis Egea. **Miraflores:** José Prados. **Móstoles:** Bartolomé González. **Navacerrada:** Jesús Dueñas. **Navalcarnero:** José L. Adell. **Paracuellos:** Francisco García. **Parla:** Francisco González. **Pinto:** Enrique Moreno. **Pozuelo:** César Cimadevilla. **Rivas:** José A. Ferreiro. **San Lorenzo de El Escorial:** Isidoro Martín. **San Martín de Valdeiglesias:** Joaquín Chamizo. **San Martín de la Vega:** José L. Vallegas. **San Sebastián de los Reyes:** Adolfo Conde: **Torrejón de Ardoz:** José de Cruz Frutos. **Valdemoro:** José Huete. **Villaviciosa de Odón:** Rafael Herrera.

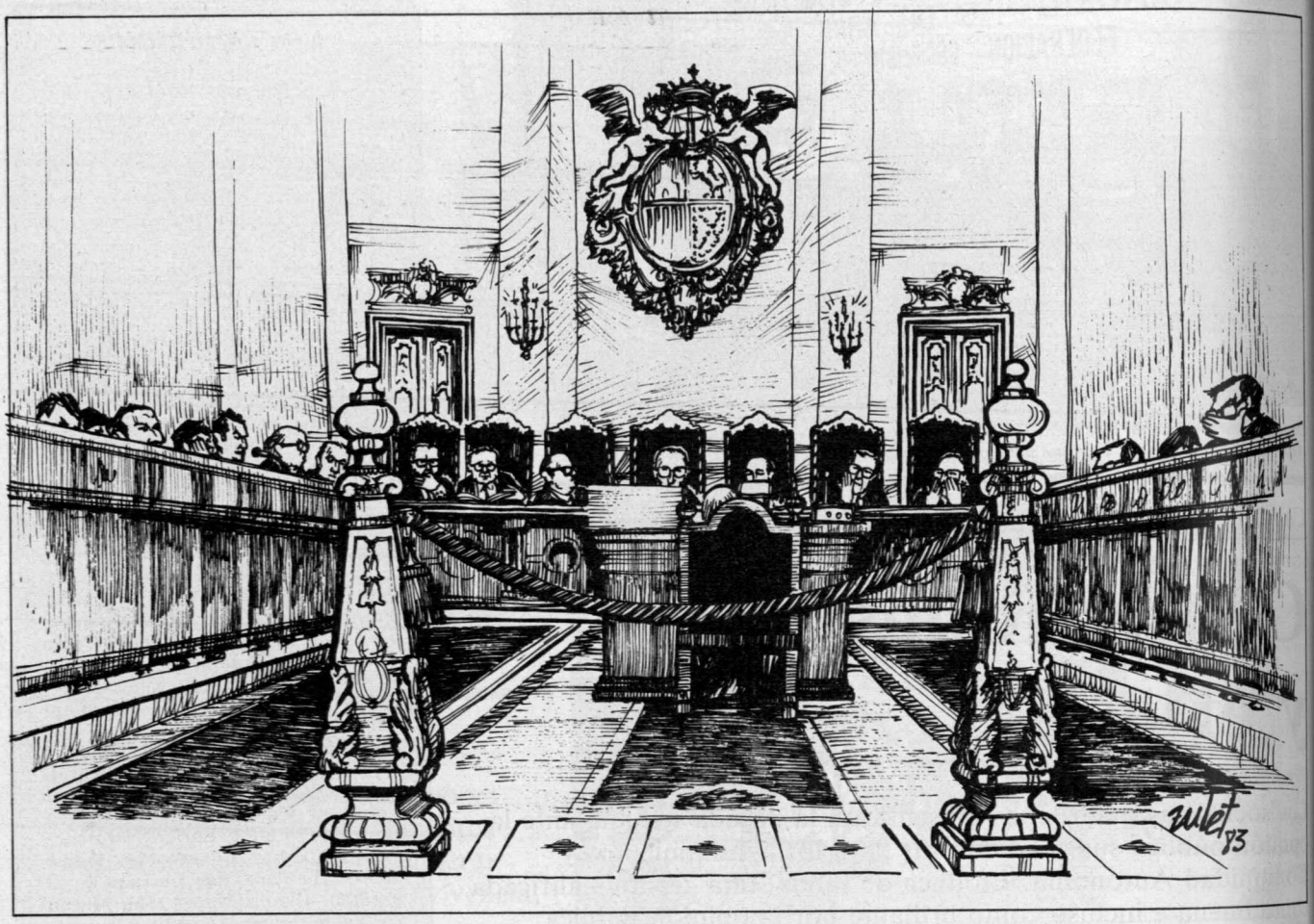

23-F, último acto

En diez días, más o menos, sentencia pública

Sólo, ya, la historia nos contará alguna cosa nueva. Sólo el tiempo o algún que otro libro inesperado podrán aclarar alguna de las muchas dudas que caben sobre aquel lunes 23 de febrero, pero el juicio ha finalizado. El tiempo de la revisión de la causa ha sido corto, el espacio diferente, copérnicamente distinto. Algo ha cambiado desde la asonada a hoy, incluso algo ha cambiado desde la vista en Campamento a la vista en la sala de justicia del Tribunal Supremo.

YA es distinto que un tribunal civil juzgue a miembros de las Fuerzas Armadas. La unidad de jurisdicciones, proclamada por la Constitución, ha permitido esta revisión en la Sala Segunda del Tribunal Supremo. Garantías procesales, las máximas. Por tanto, garantías de justicia.

Los implicados en el asalto al Congreso de los Diputados y demás hechos, perfectamente introducidos en la memoria individual y colectiva, quisieron asistir al juicio. Era el último intento de instrumentalizar esta segunda parte de la causa 2/83, pero nunca fue así en la Sala Segunda y los jueces del alto tribunal no estuvieron por romper la tradición. La caja de resonancias que fue Campamento, en otro tiempo de este país eso es evidente, no pudo ser en el Palacio de Justicia, entre otras cosas porque éste sí es otro tiempo. Incluso a lo largo de las cortas sesiones se fue notando una menor asistencia de público a la vista pública. No hubo, en momento alguno, las colas de Campamento. Y mientras el juicio se desarrollaba, el teniente coronel Tejero leía a Napoleón, según afirmaba su abogado López Montero.

El sobrino del cardenal Segura, el letrado Santiago Segura, iba a ser —según alguno— la gran estrella invitada de esta parte del proceso. No parece que el augur haya acertado (ha demostrado muchas veces que no sirve como pitoniso). Santiago Segura, que no defendió al teniente general Miláns del Bosch en Campamento (lo hizo un militar), no aportó dato nuevo en la defensa de su patrocinado. La verdad es que el antiguo defensor del general Milans y el también ausente abogado De Mi-

FUNDACION
PABLO IGLESIAS
BIBLIOTECA

guel, antiguo juez del Supremo y defensor, entre otros, del comandante Pardo Zancada, le dieron más marcha a su exposición en Campamento. Ahora, sólo López Montero ha recordado el viejo tiempo, probablemente en compañía del letrado Graíño, las demás defensas, muchas realizadas por idénticos letrados, han tenido un aire mucho más profesional que político. Puede decirse que ha sido idéntica en todos los matices la realizada por el defensa del general Armada, Ramón Hermosilla.

SIN NOVEDAD

Aparte construcciones jurídicas más o menos retóricas, citas a San Agustín y lecturas patrióticas, en la Sala Segunda del Supremo no se ha producido novedad alguna. En principio, porque no era ése el lugar y, después, porque una revisión, un juicio de casación, es otra cosa completamente diferente. Los letrados quieren demostrar que hay errores en la sentencia ya emitida y piden al Supremo que la cambie, basándose en datos jurídicos tanto formales como de fondo. Se trata, más que de contar la película de lo sucedido, de interpretar los códigos, por decirlo de alguna manera fácilmente comprensible. Es más un juicio técnico que otra cosa.

Hasta en la forma de sentarse los abogados ante el Tribunal se marcan las diferencias. Tanto el fiscal como los letrados defensores que recurrían para que el Supremo revise las sentencias, se sentaban junto a un lado del Tribunal mientras que, frente a ellos, se sentaban aquellos abogados que solicitaban que el Tribunal no tuviera en cuenta las propuestas del fiscal.

Así las cosas, el miércoles 6 de abril, entre grandes medidas de seguridad, y después de que se pronunciara la frase «Vista pública», el juicio daba comienzo.

Los defensores, como en Campamento, hablaron ante los jueces de acuerdo con el empleo de sus defendidos, tal y como sucedió en Campamento. Habló primero el abogado del militar de mayor graduación y finalizó el letrado del teniente con menor antigüedad en las Fuerzas Armadas. Digamos que sólo en eso hubo alguna semejanza con el anterior juicio. Juicio que, por cierto, el fiscal general del Estado pronto aclaró que se había desarrollado con las mayores garantías jurídicas, en lo que fue considerado como una defensa al anterior tribunal juzgador.

SONADA

La película de los días —pocos días de juicio— la inicia el fiscal Burón Barba, pero invirtamos los términos y dejemos su turno para el último lugar. Los defensores contaron lo por el público de sobre conocido.

Dicen los expertos que si por novedad

Alfonso Armada, uno de los protagonistas del juicio. ¿La sentencia quedó corta?

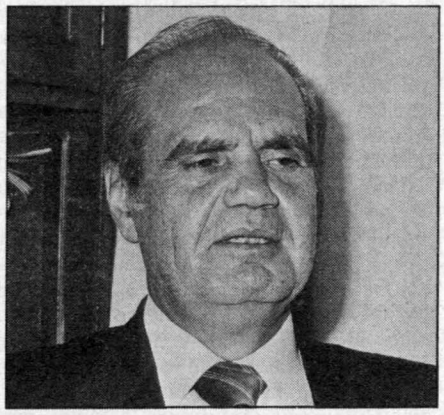

El fiscal Burón Barba no admite móviles patrióticos en el delito de rebelión.

se atiende tal, sólo la palabra sonada, referente al día de autos, es decir, el 23-F, puede ser considerada como una aportación original a la marcha del juicio. Por lo demás, se oyó lo de siempre. Por ejemplo, en los casos de la defensa del general Torres Rojas y del coronel San Martín, se habló por sus defensores de la ausencia del general Juste. Dicen sus defensores que si no está el citado general, no deben estar sus defendidos. En el caso del general Armada, en cierta medida el mayor protagonista de esta parte del proceso, porque tanto el fiscal como algún que otro defensor le mencionan como cabeza visible de aquel 23-F, también se oyó lo de siempre. Su defensor, que se diferenció del resto de los letrados, volvió a repetir que el general Armada se limitó a cumplir órdenes. En los casos de los tenientes absueltos por el Tribunal Militar, probablemente gracias al papelito firmado en el capó, el llamado pacto del capó, sus defensores volvieron a hablar de la obediencia debida, de un trabajo como los otros y de la disciplina en la Guardia Civil. Hubo, esta vez, un añadido curioso cuando al mencionar el incidente entre un teniente de la Guardia Civil y el teniente general Gutiérrez Mellado en el Congreso, el defensor del teniente llegó a decir que gracias al incidente se evitó un cambio profundo en la historia de España.

Tanto el letrado López Montero, quien más se pareció al abogado conocido ya en Campamento, dio luz a nuevas argumentaciones. El «impulso regio», el «patriotismo» y el lamentable estado de las cosas, según su opinión y la de su defendido. Ninguna novedad, ya queda dicho. Sí mucha literatura jurídica en pro de que el Tribunal falle a favor de su defendido, pero nada más.

Ni siquiera la teórica gran estrella invitada, el letrado Santiago Segura, se salió de los cánones. Sólo su acusación a la actuación del general Armada. Sobre su patrocinado, de nuevo la obediencia debida y todo ese verbalismo que no aporta nada nuevo al lenguaje de la vista, ni siquiera al lenguaje de cada día.

EL FISCAL

No es normal, por eso es novedoso, que el fiscal general del Estado intervenga directamente en una causa ante el Tribunal Supremo. No es normal, pero tampoco lo era en nuestro ordenamiento jurídico que una sentencia de un Consejo Militar fuera vista ante el Tribunal Supremo, y esta vez sí.

El fiscal tomó en primer lugar la palabra e hizo una historia pormenorizada de los hechos. Argumentó, con claridad, por qué defendía las sentencias solicitadas en su día por el fiscal militar y, por tanto, discrepaba de las emitidas en su día por el Tribunal juzgador, para quien tuvo palabras de elogio.

El fiscal Burón habló con pausa entre los truenos de la técnica inalámbrica de micrófonos. Contó lo que, en su opinión, hizo cada uno de los implicados. Se ciñó en la actuación del general Armada, para quien se solicitan treinta años de reclusión, sobre los seis a los que fue condenado. Se debe señalar que el fiscal no recurrió a la sentencia emitida sobre el teniente general Miláns y el teniente coronel Tejero, aunque luego los fiscales respondieran a los abogados defensores, pero no hubo mención a los citados militares en la primera exposición del fiscal.

Su intervención, llena de muchas más cosas que mera literatura jurídica, fue un discurso de una pieza, alabado incluso por los defensores, alguno de los cuales hubo de cambiar el suyo dado el tono del fiscal. El fiscal Burón, en los casos de Camilo Meléndez o García Carrés, dijo que no sólo ayudaron a la rebelión, sino que participaron en ella y, en el caso de los tenientes, explicó qué es y qué debe ser la obediencia.

El juicio ha quedado visto para sentencia. El Tribunal tiene diez días, probablemente se dé alguno más. Después todo será firme, aunque algún letrado ya ha anunciado que recurrirá al Tribunal Constitucional.

GUILLERMO ARIAS

El Partido Nacionalista Vasco

La violencia como mercancía

«Los máximos responsables del Partido Nacionalista Vasco han evidenciado que están dispuestos a traficar con la violencia, y esto es algo que repugna a cualquier persona normal», declaraba el lunes 4 de abril la dirigente del PSE-PSOE Ana Miranda, a propósito del escandaloso documento hecho público la víspera del Aberri Eguna por el Euskadi Buru Batzar, máximo órgano del Partido Nacionalista Vasco.

NADA más expresivo que estas frases a la hora de entender las últimas razones tácticas inspiradas desde las páginas de ese patético documento con el que los nacionalistas inauguraron los actos del día de la patria. Unas tácticas hasta ahora confusas y camufladas en el intrincado laberinto de la sociedad vasca, pero explicitadas ya de forma clara y reiteradas en posteriores declaraciones. Porque *«si creen que el PNV es fundamental para la pacificación de este país que atiendan a nuestras peticiones; tienen que escucharnos si pretenden que pongamos toda la carne en el asador»*, manifestó Arzallus en el acto celebrado en Bilbao. Por desgracia, en aquellos momentos de exaltación patriótica y fiebre nacionalista nadie podía pararse a clarificar las reglas del juego político, a distinguir entre las reglas de la moral y la trampa, a separar la inteligencia del chantaje como forma de presión.

Pero el escándalo había estallado ya. Nada más conocerse el documento, Txiki Benegas lo había calificado como el más grave y desafortunado informe elaborado por el Euskadi Buru Batzar desde 1977. *«El PNV se aprovecha del terrorismo para plantear al Gobierno reivindicaciones políticas»*, manifestó el dirigente socialista vasco. Editorializaban los periódicos y en el País Vasco se desollaban los últimos corderos cuando las reacciones de rechazo se habían hecho ya evidentes desde todos los sectores de la política. Así, mientras Herri Batasuna calificaba el asunto como una *«rabieta a destiempo»*, el dirigente de Euskadiko Eskerra, Mario Onaindía, recordaba que el Partido Nacionalista Vasco *«necesita enemigos para justificar la falta de logros en múltiples terrenos.*

VIEJAS/NUEVAS TACTICAS

Como decimos, el documento nacionalista ponía al descubierto unas tácticas hasta ahora soterradas bajo la confusión en la que han sumido a aquella comunidad la acción del terrorismo, las orientaciones surgidas desde el abertzalismo más radical o el mismo desconcierto provocado desde las posiciones de autogobierno. La ambigüedad con la que, en un sinnúmero de ocasiones, había respondido el PNV a cuestiones tan prioritarias y urgentes como la lucha antiterrorista o la pacificación daba paso, de esta forma, a una guerra declarada tanto a los socialistas vascos como al Gobierno central. Una guerra, por cierto, de imprevisibles consecuencias y cuyos beneficiarios más directos no pueden ser otros que los grupos provocadores. *«Hay una cosa clara* —señaló Arzallus en Bilbao—: *desean que terminemos con ellos, y luego ellos terminarán con nosotros.»* Es decir (aplicamos la lógica más trivial a este desafortunado juego), si queremos que ellos (el Gobierno central) no terminen con nosotros, hagamos todo lo posible para que *ellos* (el terrorismo ETA) no desaparezca.

Arzallus ha quemado sus últimos cartuchos. A finales de este año termina su mandato.

Bueno es que el presidente del Euskadi Buru Batzar tenga algo claro y bueno también que un partido político se quite la máscara sin ningún tipo de pudor ante toda la opinión pública.

Lo peor del caso es que todavía están por adivinarse las consecuencias a las que puede conducir esta irresponsable política.

Por el momento, las verdaderas intenciones del Partido Nacionalista Vasco están ya escritas: la puesta en marcha plena del Estatuto de autonomía en todos los puntos, la retirada de la LOAPA y la eliminación de los gobernadores civiles son las condiciones. *«Sólo por esta vía* —se señala en el referido documento— *cabrá una plena cooperación nuestra y de la población contra el terrorismo recalcitrante.»*

«GOBIERNO EN LIQUIDACION»

Efectivamente, pedir la retirada de los gobernadores civiles no supone otra cosa que condicionar su colaboración antiterrorista a la retirada del País Vasco de la Policía Nacional y de las fuerzas de orden público. Un despropósito más dentro de esta escandalosa declaración.

El PSE-PSOE elaboró un documento que hizo público el martes 5 de abril, en el que se ponía de relieve que *«detrás de esta visión apocalíptica que nos ofrece el Euskadi Buru Batzar se esconden serias dificultades internas y de gobierno, así como el fracaso de su gestión en las instituciones vascas». «El Gobierno vasco* —continuaba la nota—, *mal que le pese reconocerlo, se encuentra en pleno proceso de liquidación.»* Porque, efectivamente, el *«cansancio»*, como se ha repetido en varias ocasiones, ha sido la enfermedad más característica del equipo de Garaicoetxea.

Se trata, como puede comprobarse, de un análisis que sitúa al equipo de Garaicoetxea y al propio partido en una difícil encrucijada, motivo por el cual se habrían visto obligados a refugiarse en un *patriotismo* fácil y a todas luces irresponsable.

¿LA SOMBRA DE FRAGA?

Ha habido, sin embargo, observadores aviesos que, desatendiendo las más ele-

mentales apariencias y convenciones políticas, han pretendido ver entre las tinieblas la inconfundible sombra de Fraga. No es casualidad, según publicaba recientemente la revista *Tiempo,* que el mismo Herrero de Miñón mantuviera no hace mucho en Madrid una entrevista de cinco horas con el presidente del Euskadi Buru Batzar. ¡Los nacionalistas vascos dialogando distendidamente con las huestes aliancistas! De confirmarse la noticia, todo vendría a indicar que la campaña antisocialista pretendida por la derecha se habría puesto ya en marcha.

Por eso, el patético documento elaborado por el Euskadi Buru Batzar no habría sido otra cosa que el principio de la ofensiva.

¿Por qué caminos se le ofrecen a Alianza Popular más allá de su impotencia parlamentaria?

Que nadie se sorprenda, que alianzas más diabólicas ha soportado la historia. El amigo Luciano Rincón algo divisaba entre las tinieblas cuando comentaba en un número atrasado de EL SOCIALISTA que Euskadi no iba a quedar al margen de la gran maniobra de la derecha frente al Gobierno central. «*Hasta hace poco tiempo* —comentaba Luciano Rincón—, *el PNV se refugiaba en su lucha por la autonomía, no se pringaba en la política cotidiana y mantenía su castidad en la espiritualidad del combate por defender a la patria.*» (...) «*Pero resulta que un día de octubre, en pleno y melancólico otoño, gana las elecciones el PSOE, se instala en Madrid un gobierno de izquierdas y la cosa cambia.*

Las cuestiones cotidianas sí que son importantes; no se refugia la derecha nacional en su quehacer doméstico, sino que se aproxima a la derecha española más cerrada y áspera.»

A quien quiera ver en estas consideraciones dobles intenciones o un rizo desmesurado de la realidad del País Vasco no hay más que recordarle lo acaecido en el Parlamento vasco a propósito de la Ley Electoral. Porque tampoco es casualidad que en aquellas votaciones los diputados de Alianza Popular permitieran el quórum, tras el abandono de la izquierda, y el triunfo de las tesis del PNV. Bajo este gesto se supuso un pacto. Un pacto que el PNV negó rotundamente y que Alianza Popular reconoció de forma tácita.

Efectivamente, es duro y cuesta entender maridajes políticos de este calibre, máxime si nos preguntamos por el *salario* con que Alianza Popular puede sufragar los *servicios prestados.* Pero no olvidemos que ejemplos de inmoralidad política es lo que le sobran a la derecha española. Franco, sin ir más lejos, supo ganarse los favores de los mogrebíes del protectorado otorgándoles derechos inimaginables (las libertades sindicales, por ejemplo). Luego, como es lógico, llegó el 39 y todas las concesiones fueron barridas de un plumazo.

ELISEO FERRER

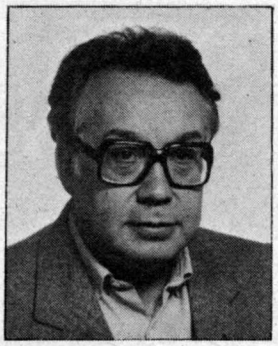

Euskadi

Por Luciano Rincón

Aberri Eguna

EL Aberri Eguna, día de la patria vasca —día de la patria, literalmente, en euskera—, ha sido este año particularmente accidentado. Por una parte, sólo lo han celebrado los partidos nacionalistas, dejando de ser, por varias razones, alguna de ellas obvia, la jornada de enfrentamientos generalizados que era en tiempos del franquismo, en que la simple aparición de la bandera vasca provocaba cóleras olímpicas, y de la primera transición. Por otra, ha supuesto el punto de arranque de una nueva etapa: el regreso a la forma más dura del nacionalismo por parte del partido gobernante en la comunidad autónoma, así como una jornada de respaldo a la lucha armada —en el momento en que dos secuestrados tienen su vida entre el azar y la necesidad— en cuanto a la convocatoria de Herri Batasuna en Pamplona. Jornada no convocada expresamente con ese fin; el lema era otro, pero que inevitablemente tenía que terminar así.

El no celebrar ningún partido no nacionalista el Aberri Eguna significa que la línea fronteriza entre nacionalistas y no nacionalistas está ya clara. Su ensanchamiento y ahondamiento, que quizá sea inevitable desde posiciones políticas concretas que por ambos lados lo vienen exigiendo, sobre todo en vísperas de elecciones municipales, plantea un futuro inmediato difícil para la convivencia. Pocas esperanzas en contrario han dado, por su parte, los portavoces del PNV en la fiesta. La radicalización ha sido la norma de sus intervenciones. El independentismo ha vuelto a estar presente, explícito o implícito, en casi todos los discursos. El temor a que una parte importante de su base sea erosionada por el radicalismo nacionalista de HB, y que esta formación política aparezca como la única que de verdad defiende los intereses nacionalistas, ha empujado a los dirigentes del PNV a tener que dar un paso mayor que lo habitual en ellos para «adelantarse» a HB en esa carrera. Gesto que no les va a salir políticamente gratis.

Efectivamente, su partido es homogéneo en la base, pero no tanto en los equipos dirigentes, y quizá por intentar cubrir un flanco descubran otro. Un sector, el más preparado del Gobierno de la comunidad autónom, parece tener grandes reservas ante el nuevo camino emprendido por el partido que políticamente le sostiene. La dureza de las posiciones expuestas con motivo del Aberri Eguna tiene poco que ver con un sector de técnicos moderados que pretenden hacer de Euskadi un país moderno (saliendo de la permanente nostalgia de la vida rural), recomponer su economía y llevar el juego de tensiones en el marco de una convivencia que termine con la violencia y dé preferencia a las razones sobre el actual mecanismo de emociones. La radicalización puede hacer pensar al sector fuertemente sentimental del PNV, seguidor entusiasta de las decisiones de sus líderes —líderes del partido, no del Gobierno—, que no hay nadie «más vasco que ellos» ni por la derecha ni por la izquierda en esa carrera nerviosa hacia figurar en el libro de «récords» en que nos hemos metido en Euskadi. Pero va a hacer quizá retirarse discretamente a más de uno de esos hombres claves de la gestión autonómica.

La celebración este año del Aberri Eguna ha tenido como distintivo esa radicalización de las posiciones y un cierto diálogo subterráneo PNV-HB. Entre los ataques formales que se han dirigido ambos se encuentran también piropos semiescondidos, como «quizá tenemos la misma meta» y otras alusiones sólo paliadas por las reticencias hacia la violencia, a su vez paliadas con afirmaciones como que «la escalada de ETA trata sencillamente de recordar al Gobierno socialista que con frecuencia comete errores» o referencias a que no se van a enfrentar frontalmente a ella salvo si..., y aquí el pliego de agravios.

Todo ello hace pensar si estará en marcha ese varias veces intentado «frente nacional», en el que, en esta ocasión, se encuentran el PNV y HB. O si, por lo menos, no será ese el punto de mira de algunos dirigentes de ambas formaciones. Cómo hacer compatible la doctrina de Sabino Arana y el marxismo-leninismo ya es tarea más ardua, pero todo es ponerse a ello.

Palma de Río (Córdoba)

LOS LATIFUNDIOS DE LA IRA

Manuel López, de profesión barbero, alcalde por el PSOE de Palma del Río, lleva muchas horas de sueño perdidas por 2.200 jornaleros sin trabajo en su pueblo. Palma del Río es una comunidad de 17.000 habitantes, cuyo blanco caserío se extiende en la fértil vega donde se juntan los dos grandes ríos andaluces: el Genil y el Guadalquivir. Aguas arriba del río que trae el deshielo de Granada, la presa del Judío espera con su recrecimiento por la Confederación Hidrográfica del Guadalquivir acumular el agua que dé vida a miles de hectáreas que hoy se malversan en secanos donde el hombre no echa un jornal.

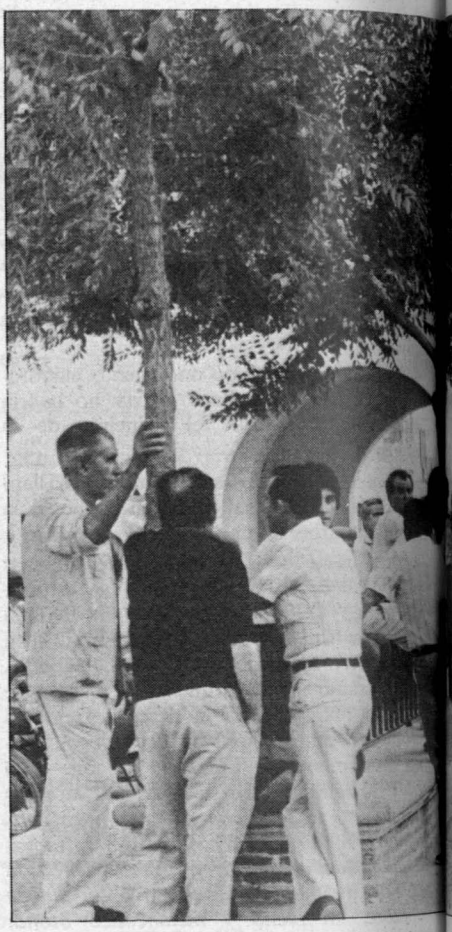

EL proyecto de la presa está en la cabeza de Manuel López. La remolacha y el algodón y los soñados cultivos de hortalizas para Europa podrían acabar con el paro en su pueblo. El empleo comunitario, Manuel lo sabe, es el pan para hoy y el hambre para mañana. Y una sangría. Y una humillación obrera.

Y habló, en 1979, con IRYDA. E IRYDA, en 1979, por decisión de su jefe provincial, Luis Candel, ordenó un estudio de las posibles mejoras de las explotaciones agrarias locales. Seis grandes latifundios fueron estudiados por el ingeniero agrónomo, funcionario del IRYDA, Julián de Santiago. Hoy este técnico está excedente. Es diputado al Parlamento andaluz por el PSOE y representa a la Cámara regional en el Senado. Militante socialista, Julián de Santiago no puso en su informe técnico nada de sus convicciones personales. Siguió un análisis de la rentabilidad social y económica de la posible inversión pública, siendo Adolfo Suárez presidente del Gobierno.

El interés social de la medida expropiatoria puede decirse que fue el que llevó en tiempos de Franco a crear, a través del IRYDA, entonces Instituto de Colonización, los actuales poblados de colonos. Pero, como han puesto de manifiesto antropólogos andaluces como José Cobos o Isidoro Moreno, estos poblados sirvieron para fijar en las tierras marginales próximas a los grandes latifundios a una mano de obra barata en tiempos en que, con el desarrollismo, el éxodo llevaba a nuestros braceros a la emigración. Entonces no se protestó. Hoy la filosofía es distinta. No se trata de crear unos trabajadores de fácil leva, sino de aprovechar en su beneficio y de sus familias, del pueblo y, en suma, del país, unas fincas insuficientemente explotadas. Sin acudir a nacionalizaciones. Sólo con el instrumento legal de las antiguas leyes de colonización, refundidas en la Ley de Reforma y Desarrollo Agrario de 1973.

LA PAZ SOCIAL BIEN VALE UN REGADIO

Pero la tierra, el gran tabú del caciquismo andaluz, se ha puesto a blandir los tambores de la ¡reforma agraria! Casinos, periódicos conservadores, organizaciones patronales saltan como si hubiera tocado el trigémino de la intangibilidad: «¡Ya están aquí los socialistas repartiendo la tierra!».

Y no es eso. No es eso. Es, simplemente, el trámite repetido más de doscientas veces por anteriores gobiernos de apagar el fuego que levanta el hambre con el agua de la justicia social. Sólo que ahora se pretende que la justicia social sea justa.

Antonio Camacho, jornalero, secretario local de la Federación de Trabajadores de la Tierra de UGT, que más de una vez se ha jugado el cuello en asambleas en el «paseo» y en manifestaciones en tiempos de la dictadura, y otras cuantas veces ha llevado, de noche, de comer a sus hijos, ejerciendo de furtivo por los latifundios donde matar un venado es cosa de ricos, toma estos días el tranquilo sol de la esperanza. Mira para atrás sin ira y hacia adelante con optimismo.

DESPRIVATIZACION CONFORME A LEY

Las fincas objeto de diligencias previas, cuatro fincas, con 3.422 hectáreas, latifundios relictos del término municipal de Palma del Río, en Córdoba, pueden ser desprivatizadas de acuerdo con las previsiones de la Ley de 12 de junio de 1973, cuya medida, de llevarse a término, se calcula que daría empleo permanente a 700 jornaleros.

Los trámites iniciales se pusieron en marcha durante los ministerios de Abril Martorell y Lamo de Espinosa, en los años finales de la década del 70, y ante la permanencia irresoluta del grave problema estructural de paro, que afecta a 1.200 trabajadores agrarios, sacando el proyecto del cajón, el IRYDA ha realizado solamente el trámite inicial de su declaración de «interés social».

La medida, preceptiva según la Ley citada, ha levantado encontradas reacciones en Palma, donde sólo la recogida de la naranja y «aclare» de la remolacha dan ocupación durante dos meses al censo de parados, cuya permanencia constituye el foco de mayor conflictividad y agitación agraria de la provincia de Córdoba. Mientras que la FTT-UGT, el Sindicato de Obreros del Campo y CC. OO., protagonistas de las habituales asambleas populares de jornaleros frente al *quiosco de los perros* (insultante mote de los señoritos al lugar de reunión de los obreros en paro) en el paseo o salón ferial sacan pecho y se encuentran «como si lo hubiera comido un pavo», los representantes de las organi-

FUNDACION
PABLO IGLESIAS
BIBLIOTECA

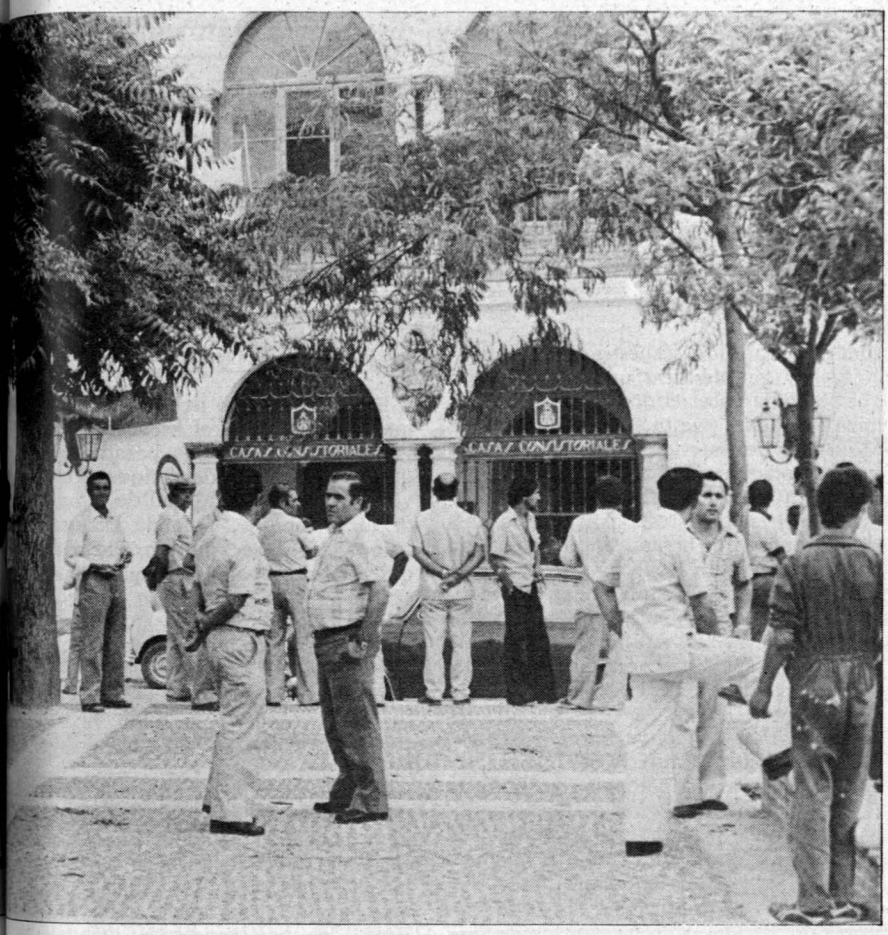

Dos mil doscientos jornaleros sin trabajo hay en Palma. Cada mañana se reúnen junto al «quiosco de los perros».

aciones patronales tocan a rebato: «Me iento como se sentiría usted si le quitaran l reloj». «Esto es peor que lo de Rumasa, sto es una puñalada trapera dada en Jueves Santo.» Frases por el estilo marcan el stado de ánimo encontrado entre unos y tros.

ATIFUNDIOS DILIGENCIADOS

Los latifundios de posible afectación son *omontes,* propiedad de José Manuel Gamero-Cívico y Fernández de Villavicencio, on 632 hectáreas; *La Berduga,* inscrito a ombre de una sociedad anónima: *La Berduga, S. A.,* mayoritariamente suscrita or Adolfo Moreno y otros miembros de a familia Moreno Silva, con 851 hectáreas; *El Coscojal,* de Javier Moreno de la Cova, con 968 hectáreas, y el *Cortijo Guzmán* —que ya fue «tocado» por la Reforma Agraria de la República—, de 971 hectáreas, a nombre de Explotaciones Agrícolas Guzmán, S. A., en la que son mayoritarias accionistas las hermanas Enriqueta y Lina Moreno de la Cova. En suma, las cuatro fincas pertenecen a los herederos de dos de los más significados terratenientes palmeños, alguno de ellos absentista y que, como ha recordado el ex diputado de UCD, hoy dirigente provincial del CDS, Antonio José Delgado de Jesús, aun cuando la polémica desatada por sus palabras le ha impuesto marginaciones públicas, el recuerdo de aquellos hombres y su sangrienta intervención en la guerra civil permanece en la mente silenciosa de muchos palmeños.

TREMENDA HISTORIA

Palma del Río fue ocupada precozmente en 1936 por la «columna libertadora Paturone», destacando entonces la actuación de Félix Moreno Ardanui, en cuyo corralón, el 27 de agosto de 1936 murieron fusilados 86 jornaleros, sindicalistas agrarios palmeños. Félix Moreno, que por las dehesas de su propiedad —sobre algunos de los cortijos ahora citados— había perdido algunas reses bravas, sacrificadas para alimento por los republicanos, juró y llevó a efecto «fusilar a diez rojos por cada toro bravo que se hayan comido». El corralón de los fusilamientos, frente al actual Ayuntamiento, es un lugar que aún produce escalofríos en muchos palmeños.

LAS REACCIONES

Acea, la gran patronal agraria cordobesa; *Ceco,* la confederación empresarial, por bocas de sus respectivos presidentes, Fernando Castro González de Canales y Juan Vidal Pamos, y la misma Confederación de Empresarios Andaluces, a través de Martín Almendros, en urgentes desplazamientos a Córdoba y Málaga elevan su protesta por «lo que puede ser un atropello a la Constitución, al no haber sido escuchados previamente los propietarios», silenciando el hecho de que de momento no existe sino esa participación o puesta en conocimiento, añadiendo que «existe una tremenda preocupación en el sector agrario —el empresarial, claro— y una consternación por lo que de síntoma de nacionalizaciones puede significar la medida», silenciando que personalidades tan relevantes como Silverio Morera, el hombre fuerte de la *Cea,* ha colaborado en colonizaciones precedentes en la provincia, beneficiándose con la puesta en riego a través de empresas propias de poblados completos como es el caso de La Montiela, en el término de Santaella.

De momento, se ha abierto un trámite con un plazo de alegaciones y que, al amparo de los derechos a la propiedad que la ley concede, será seguido de una valoración y justiprecio por la Administración, coincidente con otra valoración y justiprecio de los propietarios, y en el supuesto de no haber acuerdo por un informe técnico contradictorio para salvaguardar cualquier interés privado.

EXPLOTACION EN COOPERATIVAS

Está realizado el estudio de riego que exige el aporte de 2.800 litros por segundo, con el recrecimiento de la presa del Judío y en cuanto al asentamiento de los jornaleros parece prevalecer el criterio de no minufundizar en parcelas de cinco hectáreas, sino —en el supuesto de que en su día el Consejo de Ministros aprobara la propuesta del Ministerio de Agricultura, cumplidos todos los trámites— que las 3.500 hectáreas se explotarían por 35 cooperativas de producción de primer grado sobre lotes de 100 hectáreas, integradas por 20 cooperativistas cada una y unidas en pirámide por cooperativas de industrialización y comercialización de los productos de todas las tierras objeto de la posible medida.

Se adquirirían en común también los *input* necesarios, tales como abonos, herbicidas, semillas y maquinaria. Hay realizada una programación de cultivos que comenzaría con remolacha, algodón y pequeñas explotaciones ganaderas para aprovechamiento integral de zonas marginales que paulatinamente se reconvertirían en labores hortofrutícolas que multiplicarían el rendimiento por un factor quince y la capacidad de absorción de mano de obra por un factor diez.

SEBASTIAN CUEVAS

Los controles policiales fueron útiles

La policía, tras la pista de Diego Prado

Según comentaba el diario «ABC» el pasado sábado, una filtración de informaciones habría imposibilitado el rescate del banquero Diego Prado. Por su parte, la familia manifestaba el domingo que, tras haber rebajado los secuestradores la cifra del rescate, habían perdido todo contacto con ETA militar.

A la hora de escribir esta crónica, funcionarios del Cuerpo Superior de Policía y miembros de la Policía Nacional continuaban su labor de rastreo de cara a conseguir las pistas que faciliten el paradero del secuestrado Diego Prado y Colón de Carvajal, lo mismo que la detención de los miembros del *comando Madrid,* huidos tras las detenciones de la pasada semana. El domingo, tras cuatro días de intensa búsqueda, se especulaba ya con la posibilidad de que Diego Prado hubiese sido abandonado en algún cuarto disimulado de algún piso franco, motivo por el cual la vida del secuestrado podría correr algún peligro. A esta idea contribuían las declaraciones del hermano, Manuel Prado, en el sentido de que, tras haber conseguido el contacto con miembros de ETA militar de cara al pago de rescate, una vez iniciada la importante operación policial se había perdido toda conexión con los secuestradores. Ahora bien, hay que destacar que la valoración que se podía hacer el domingo de la polémica operación puesta en marcha desde el Ministerio del Interior había que considerarla a todas luces positiva. Como manifestó el gobernador civil de Madrid, declarándose el máximo responsable de la misma, la operación había estado sustentada por una cobertura legal, ya que lo que se hizo no fue otra cosa que poner en práctica unos métodos amparados por el artículo cuarto de la Ley Antiterrorista. A este respecto, las palabras vertidas por el portavoz oficial del PSOE, Pedro Bofill, fueron significativas: *«Esto, claro está, debe ser una excepción y no una norma general».* Las medidas del Ministerio del Interior, según las palabras del portavoz socialista, no se podían rechazar *a priori* de forma terminante, ya que *«si el ministro tenía urgencia en actuar así, queda perfectamente justificada una acción de este tipo».*

CUATRO DETENIDOS

En efecto, parte del *comando Madrid,* que llevó a cabo el secuestro de Diego Prado, caía la semana pasada en manos de la policía tras dos años de trabajo y vida normal en la capital de España. Dos de los detenidos, Yolanda Pequeño y su compañero José Antonio Garvi del Río, quien sustituyó a Madariaga tras ser detenido en 1981, residían con un hijo de ambos en la calle Martínez Izquierdo, 53. Su detención se produjo el jueves, después de ser apresada por la policía otra pareja, ésta integrada por Juan María Tapia Irujo, alias *«Zapatones»,* y por su compañera Pilar Nieva, funcionaria del Ministerio de Trabajo.

Las detenciones de los etarras del *comando Madrid* se desencadenaron a partir de la noche del pasado miércoles. La policía tenía sometido a vigilancia un piso de la calle Federico Rubio y Galí y decidieron arrestar esa misma noche a sus moradores dentro de una arriesgada jugada. Según fuentes policiales, ésta era la única pista posible para dar con el paradero de Diego Prado y Colón de Carvajal. La acción se llevó a cabo horas después de iniciadas las labores de «peinado» del madrileño barrio del Pilar, donde se tenía la seguridad de que se hallaba escondido el banquero secuestrado.

CONTINUAN LAS PESQUISAS

No obstante, la policía continuó sus investigaciones a lo largo del fin de semana pasado. Durante la madrugada del jueves, efectivos policiales habían permanecido también en un piso de la calle Juan de la Hoz, donde residía Ignacio Aracama Mendía, sin obtener resultado alguno. Igual de infructuosas resultaron las pesquisas llevadas a cabo en dos pisos de las calles Castelar y Rafael Ybarra.

A la hora de escribir esta crónica, y a raíz de la huida y el abandono de los pisos francos por los restantes miembros del *comando Madrid,* las pesquisas policiales volvían a centrarse en la zona norte de Madrid. Las investigaciones continuaban y quizá fuese pronto todavía para ofrecer una valoración objetiva de la operación policial llevada a cabo por el ministro Barrionuevo.

Por el momento, resultados ha habido, a pesar de las críticas del PCE y el PDP. Quizá, en este sentido, la intervención del ministro en las Cortes, el jueves, resulte clarificadora.

E. F.

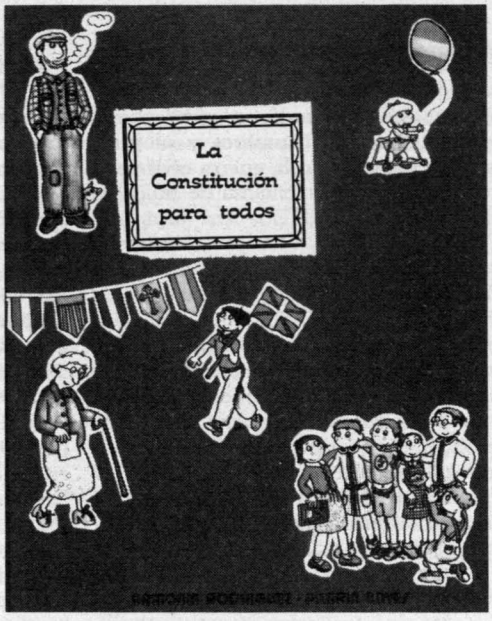

LA CONSTITUCION PARA TODOS

Ilustraciones a todo color
P. V. P. 450 Ptas.

Un libro alegre, para que niños, jóvenes y mayores conozcan y aprendan la Constitución Española.

Texto: ARMONIA RODRIGUEZ
Dibujo: PILARIN BAYES

Ediciones en Castellano y en Catalán

narcea. s. a. de ediciones
Dr. Federico Rubio y Galí, 9. Madrid-20. Tel. 254 61 02

Ramón Sainz de Varanda, un alcalde con tesón

Zaragoza: en busca de su tiempo perdido

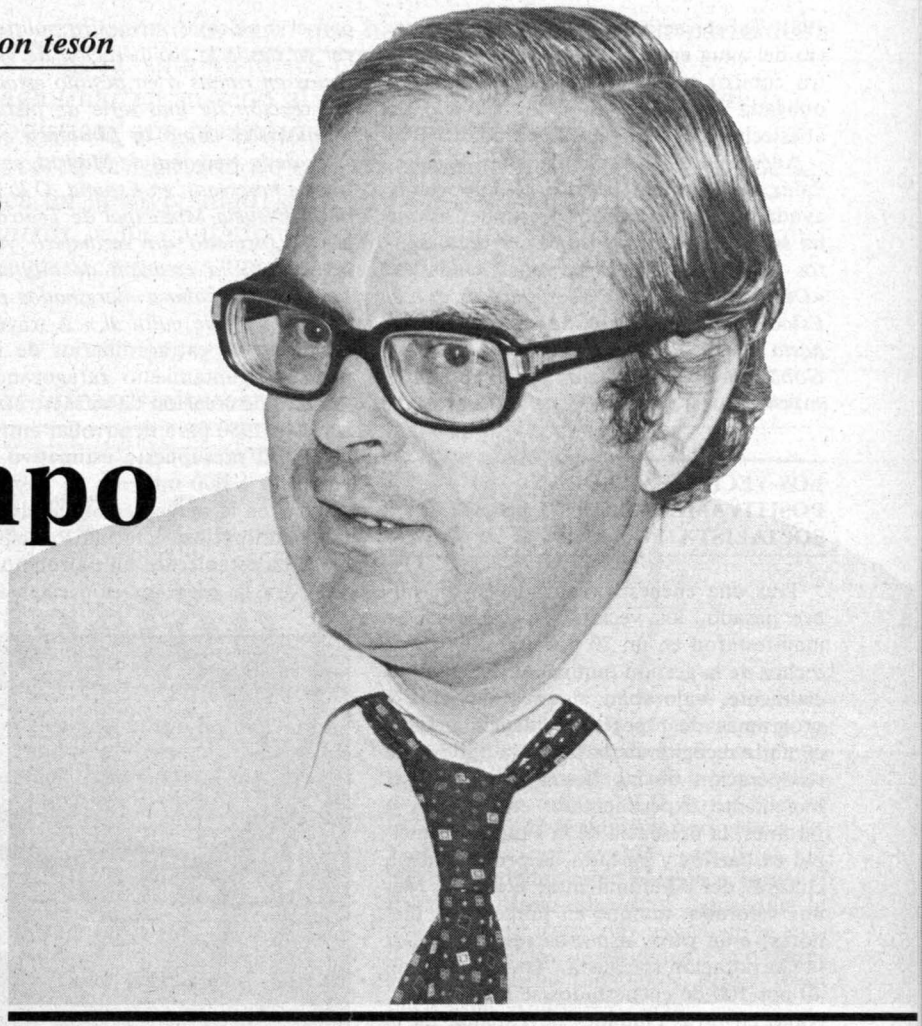

Pocas ciudades milenarias como Zaragoza en el interior de la península y ninguna como ella había perdido tanto la conciencia de sus orígenes destruyéndolos como lo había hecho la capital del Ebro. Hoy esta ciudad empieza a descubrir sus señas de identidad.

LA especulación del suelo y el rápido crecimiento demográfico experimentado por esta capital aragonesa habían convertido a la ciudad en un inmenso caos discontinuo con amplias zonas industriales mezcladas con viviendas, inconexas emtre sí y con el resto del casco urbano. Con una población de alrededor de medio millón de habitantes, la «muy heroica, muy leal y siempre heroica» Zaragoza se alza como el principal núcleo de concentración urbana a donde han ido a parar desde los últimos veinte años la mayoría de la población industrial aragonesa.

En estas condiciones, la primera labor que se planteó el Ayuntamiento socialista en 1979 fue la elaboración de un plan de ordenación urbana y de rehabilitación del casco histórico artístico que pusiera límites a la corrupción de especuladores que pululaban por la ciudad.

En ese empeño estuvo su alcalde, Ramón Sainz de Varanda, desde el principio de su mandato, y continúa empeñado en esa batalla cuando pide a sus vecinos una única cosa a la hora de elegir a los próximos mandatarios municipales: «*Que no se dejen caer en manos de la especulación y del agio, pues sería un grave retroceso de cuyas consecuencias la ciudad de Zaragoza ya tiene un largo historial*».

UN AYUNTAMIENTO SIN DEFICIT

Ramón Sainz de Varanda no puede negar su calidad aragonesa. Estuvo empeñado en acabar con los especuladores, y éstos no se le han podido resistir. Su tesón lo dedicó a superar el «más difícil todavía» de los Ayuntamientos: sanear la hacienda pública y superar el déficit arrastrado por la desidia de los Ayuntamientos franquistas y la falta de medios financieros con que han estado dotados estos tres años las Corporaciones socialistas. «*En Zaragoza podemos decir orgullosos que hemos hecho una hacienda sobre la nada. Cuando iniciamos nuestro mandato, el Ayuntamiento anterior tenía un déficit de entre 1.000 y 1.200 millones de pesetas. Y eso, teniendo en cuenta que el presupuesto era de 4.000 millones, suponía un déficit superior al 25 por 100 de sus ingresos. Sin embargo* —prosigue Sainz de Varanda con tono satisfecho—, *desde el segundo trimestre de 1979 el Ayuntamiento de Zaragoza empezó a equilibrar sus finanzas y en la actualidad no tiene déficit alguno.*» Para dar una idea de forma gráfica del cambio en materia financiera conseguido por este Ayuntamiento baste decir que de esos 4.000 millones de 1979, Zaragoza disponía en 1982 de un presupuesto consolidado de 14.000 millones de pesetas, «*y no hemos tenido ni una sola peseta de déficit*».

¿Cómo ha conseguido tal «heroicidad» Sainz de Varanda, teniendo en cuenta la difícil coyuntura por la que han atravesado en materia financiera todos los Ayuntamientos en estos últimos años? «*De una forma muy simple* —contesta—. *Se debe, fundamentalmente, a que no hemos seguido lapolítica demagógica que llevaba el Ayuntamiento franquista de no recaudar impuestos o de no elevar las cuotas. Ahora se recaudan con rigor todos los impuestos necesarios y establecidos. Para ello, hemos tenido que establecer, porque no existía, un verdadero sistema fiscal municipal que ha dado unos excelentes resultados.*»

Un ejemplo bien claro de la política rigurosa de impuestos y tasas adoptados por el Ayuntamiento de Zaragoza es el precio del agua. En esta ciudad de medio millón de habitantes, la tasa del agua era en 1979 de tres pesetas el metro cúbico, que pasó a 10 pesetas y luego a 12,15 en

1981. Tal elevación, comparada con el precio del agua en Barcelona (18 pesetas metro cúbico) o en Sevilla (15 pesetas), era obligada para dar un mejor servicio de abastecimiento de aguas a la ciudad.

Además de las recaudaciones fiscales, Sainz de Varanda destaca la importante ayuda para equilibrar los presupuestos que ha supuesto el fondo de los Ayuntamientos solidarios de las grandes ciudades. *«Desde luego, lo que sí es claro es que el Estado central no nos ha ayudado nada hasta ahora, aunque espero que el actual Gobierno nos transfiera unas cantidades superiores.»*

LOS VECINOS VALORAN POSITIVAMENTE UNA LABOR SOCIALISTA

Tras una encuesta realizada en diciembre pasado, los vecinos de Zaragoza se manifestaron en un 70 por 100 muy satisfechos de la gestión municipal. Pero, especialmente, valoraban algunos servicios y programas de especial incidencia urbana como la recogida de basuras, la política de recuperación de las fiestas populares, el incremento experimentado en parques y jardines, la presencia de la Policía Municipal en barrios y parques, la programación cultural del Ayuntamiento, etcétera. Menos valorado, aunque en porcentajes menores, eran otros aspectos realizados por la Corporación socialista. Así, cerca de un 40 por 100 de encuestados se lamentaban, como en otras ciudades de España, de la escasez de aparcamientos y de superficie disponible para ello, o de la fluidez del servicio de ventanillas municipales (un 33 por 100) o del volumen de los impuestos municipales, si bien sólo un pequeño porcentaje de población (un 21 por 100 de la muestra encuestada) se quejaba de estos impuestos. No son extrañas estas manifestaciones, porque algo tan simple como la recogida de basuras era todo un problema en Zaragoza, y sólo durante el mandato socialista los vecinos de algunos barrios y zonas rurales cercanas a la capital han visto limpias sus calles por primera vez. En cuanto a las zonas verdes, verdaderamente escasas antes de 1979, han aumentado en número considerable. *«En estos momentos* —destaca Sainz de Varanda—, *tenemos en construcción alrededor de dos millones de metros cuadrados y obras de urbanización en más de cien calles. También tenemos en marcha en estos momentos la restauración de uno de los puentes sobre el Ebro, y proyectamos la construcción de uno nuevo.»*

SEISCIENTOS MILLONES PARA LA CULTURA

Pero es en materia de cultura municipal donde los vecinos se indentificaban más con el municipio. *«Nuestra política cultural va desde la recuperación de viejos palacios en ruinas o en pésimo estado hasta la creación de una serie de instituciones municipales como la filmoteca que, después de la Nacional de Madrid, es la única que se ha creado en España. O la creación de la Escuela Municipal de Teatro, donde se ha formado un verdadero vivero de actores. O la creación de bibliotecas en barrios hasta ahora marginados por todo tipo de servicio cultural.»* A través de los presupuestos extraordinarios de inversiones, el Ayuntamiento zaragozano diseñó un plan de creación de infraestructura cultural en 1980 para desarrollar entre el 81 y el 83. El presupuesto estimativo se situó en torno a 600 millones de pesetas, para invertir en la recuperación de algunos teatros inutilizados, como el Principal, donde se ha establecido un patronato municipal para la programación estable, o a la utilización de edificios históricos como la Lonja para sala estable de exposiciones. Otros espacios fueron o serán creados por primera vez para la cultura zaragozana. Así, por ejemplo, el plan prevé llevar a cabo la creación de tres teatros al aire libre en los parques del Castillo Palomar (ya realizado) y en el de Primo de Rivera y polígono de la Paz (previstos), quioscos de guiñol estables en parques públicos, así como desarrollo de las bibliotecas infantiles.

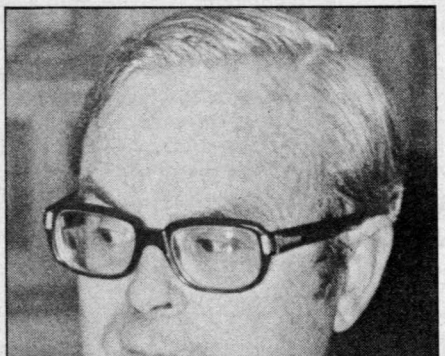

«Hemos recaudado impuestos con rigor, pero no alegremente.»

MUCHOS PROYECTOS PARA UN FUTURO

«Tenemos muchas cosas más por hacer, fundamentalmente terminar las vías y obras y proyectos en ejecución en la actualidad. Sólo el 30 por 100 de estas obras estarán acabadas el 30 de abril, lo que significa que en los próximos meses y años van a quedar por hacer muchas cosas ya proyectadas y financiadas por esta Corporación.»

Ahora a Sainz de Varanda se le presentan nuevos objetivos, y su tesón aragonés se expresa con una fuerza de voluntad rabiosa: *«Tenemos que concluir la gran obra que teníamos prevista de convertir Zaragoza en una comunidad especial, atendiendo a sus aspectos culturales y reforzando estos aspectos urbanos y de infraestructura».*

Los zaragozanos van a vivir en las próximas semanas una campaña municipal socialista basada en dos aspectos. *«En el aspecto positivo* —especifica el alcalde y candidato—, *vamos a pedir al ciudadano que dé su voto para conseguir la eficacia mediante la continuidad. Cuatro años es un plazo muy corto, y creo que para poder cambiar de verdad la faz de Zaragoza es preciso seguir votando a los socialistas y no a la derecha, que nos dejaría en manos de los especuladores otra vez. En este sentido, la campaña implica una actitud de negación que es su segundo aspecto. Vamos a pedir al ciudadano que no deje que vuelvan los especuladores, los que han estado explotando para sus intereses privados el gobierno de la ciudad. Eso quiere decir que el pueblo tiene que elegir a quien represente sus intereses y no a los representantes de las sociedades anónimas.»*

LA BASE Y LOS DUDOSOS ALIADOS

Hay algunas espinas en el corazón de este hombre de mediana edad, apreciado por sus vecinos como hombre culto, inteligente y responsable. *«Los momentos más delicados han surgido con los problemas creados por el Partido del Trabajo y el PCE, que han resultado unos aliados más bien dudosos y que han estado realizando una serie de acciones violentas en contra de la gestión del PSOE.»*

Más allá de esto, al edil de Zaragoza no le satisface la presencia cercana de la base americana. *«Quiero dejar claro que respetamos las decisiones de las Cortes, que es de donde emana la soberanía de la nación. Pero, en todo caso, es importante reseñar que la opinión de los ciudadanos de Zaragoza es radicalmente contraria a la permanencia de la base americana, porque no crea más que problemas y obstáculos y es un gran peligro para la seguridad incluso viaria. Para nosotros, son personas de una cultura extraña y no se les asume, pero también por los ruidos y accidentes que producen sus aviones. Y, en fin, por una serie de razones que van desde la propia estimación hasta el patriotismo, si se quiere, deseamos que Zaragoza no sea sede de una base americana.»*

SOL PADILLA

Aragón es una región despoblada, con un gran centro urbano que ha absorbido la mayor parte de la población. Este gran centro, la capital, Zaragoza, una histórica ciudad que a partir del desarrollo de los sesenta ha conseguido aglutinar en su seno al 50 por 100 de los habitantes de la región. Escalofriantes cifras las de la estadística, que resultarán difícilmente comprensibles a todos aquellos que no hayan vivido de cerca la realidad de esta comunidad autónoma. Otra de las características de su espacio urbano radica en la diversidad: *«Al norte, los Pirineos, al sur, la tierra callada / pasa el Ebro por el centro...»* ha cantado Labordeta. Unos versos musicados que han logrado una excelente representación gráfica de esa heterogeneidad de paisajes y pueblos.

La conservación de cascos históricos y las infraestructuras básicas, principales logros en cuatro años

Aragón: entre el asfalto y la despoblación

LA diáspora migratoria, sin embargo, ha servido de denominador común a todas estas diferencias. En la actualidad, la otra mitad de la población que no habita en Zaragoza se halla repartida en 720 municipios. De todos ellos, sólo dos se aproximan a los 50.000 habitantes: son las capitales de provincia de Huesca y Teruel. Calatayud, el municipio más importante en habitantes, no llega siquiera a los 18.000.

Y el resto de los importantes, es decir, los denominados *cabeza de partido,* oscilan tan sólo entre los 4.000 y los 12.000 habitantes. El resto se reparte en municipios pequeños, mucho más pequeños en el Alto Aragón, donde la emigración, salvo en las comarcas del Serrablo y la Jacetanoa (Sabiñánigo y Jaca), han sido prácticamente total.

«Al margen de esto, hay que tener en cuenta —nos comentaba Andrés Cuartero, responsable de política municipal del PSOE de Aragón— *que lo que aquí consideramos municipios grandes, o relativamente grandes, pasarían en cualquier otra región por pequeños núcleos de población. Un poco comparativamente, por su misma estructura agraria, es lo que sucede si los contrastamos con los pueblos de Castilla o Andalucía.».*

En Aragón, un núcleo de población con 3.000 habitantes está considerado como un pueblo grande. Pero no así en otras regiones del Estado español, donde, a pesar de circunstancias similares, se mantienen altos índices de concentración.

PRESENCIA SOCIALISTA

Las primeras elecciones democráticas, lo mismo que en todo el territorio nacional, supusieron un notable éxito para los socialistas aragoneses. En cifras, la presencia socialista en cuanto a concejales abarcó a un 83,48 por 100 de la población. La presencia de los alcaldes, por su parte, se hizo extensiva a 89 municipios. Un número este último que traducido a porcentajes deja entrever que el 59,35 por ciento de los ciudadanos aragoneses estuvieron representados por alcaldes socialistas. Si bien en ciudades como Huesca y Teruel el PSOE no tuvo alcaldías, consiguió la máxima representación municipal en ciudades y pueblos importantes como Zaragoza, Ejea de los Caballeros, Fraga, Binefar, Caspe, Andorra y Zuera.

Para las próximas elecciones municipales los socialistas aragoneses han presentado, dentro del total de los 720 municipios que integran esta comunidad, 500 candidaturas. Una cifra que en términos estrictos abarca al 99,97 por 100 de la población. Es decir, la práctica totalidad. Ya hemos comentado que existe un buen número de núcleos de población que se encuentran prácticamente deshabitados.

Por otra parte, las perspectivas ante los comicios del 8 de mayo no pueden ser más

Varias imágenes de una sola Zaragoza: el casco antiguo permanece.

Cabezas de lista de ciudades y pueblos mayores de 10.000 habitantes.

Zaragoza, Ramón Sainz de Varanda; **Calatayud,** José María Ramos Fernández; **Ejea de los Caballeros,** Carmelo V. Urbón; **Tarazona,** Felipe González; **Huesca,** Enrique Sánchez Carrasco; **Barbastro,** Francisco Viu Barbastro; **Fraga,** Francisco Beltrán Odri; **Jaca,** Alberto Valdevid Salazar; **Monzón,** Carlos Allué Español; **Teruel,** Javier Velasco Rodríguez, y **Alcañiz,** Rafael Lasmarías Lacueva.

que optimistas si atendemos a los últimos sondeos y a los resultados de las elecciones legislativas últimas. Está claro que existen grandes posibilidades de conseguir alcaldías en un buen número de importantes poblaciones hasta ahora controladas por los restos de UCD. Son los casos concretos de Huesca, Teruel, Calatayud, Barbastro o incluso Monzón, donde la representación comunista triunfó en las elecciones de 1979.

CUATRO AÑOS EN LOS AYUNTAMIENTOS

«Ha habido un eje fundamental en la política que los socialistas hemos desarrollado en aquellos ayuntamientos gobernados por nuestro partido —nos comentaba el responsable de política municipal de Aragón, Andrés Cuartero—. *Ha consistido principalmente en un reconocimiento de las necesidades básicas y primarias dentro de lo que consideramos la calidad de vida en los municipios. Es decir, la remodelación, ampliación y puesta al día de una infraestructura municipal y urbana que se hallaba estancada desde los primeros años del desarrollismo.»*

Esta orientación, según sus palabras, ha producido dos consecuencias importantes. Por una parte, un endeudamiento relativamente pequeño de los municipios. *«Hay que tener en cuenta que el municipalismo antes de las primeras elecciones se hallaba estancado en una crisis profunda, dadas las estructuras del sistema. Sólo Zaragoza había experimentado una evolución, propiciada, claro está, por intereses especulativos. Todo ello lleva necesariamente al planteamiento de la infraestructura urbanística básica como asunto prioritario.»* Otra de las consecuencias de esta política de inversiones ofrece sin duda alguna aspectos positivos mientras duran las obras de acondicionamiento. Porque, *«efectivamente* mentaba—, *se han creado muchos puestos de trabajo».* Así, y a título de ejemplo, sirve la experiencia vivida en Zuera (Zaragoza), donde ostenta la alcaldía el responsable socialista de política municipal. En este pueblo de poco más de 3.000 habitantes se ha experimentado, tras las inversiones llevadas a cabo por el Ayuntamiento en el saneamiento básico, un descenso en los índices de paro del 30 por 100.

Junto a todo ello hay que distinguir como otro de los ejes importantes en la política municipal aragonesa la actuación en el terreno del urbanismo. *«A pesar de que los frutos no se verán hasta largo plazo, hay que decir que, por primera vez en nuestra región, los alcaldes socialistas hemos concebido los espacios urbanos como algo importante para la calidad de vida. Por otra parte, hemos conseguido poner freno al auténtico desmadre urbanístico que se daba en nuestros pueblos y ciudades.»* El ejemplo de Zaragoza, con el Plan de Recuperación del Casco Antiguo.

Pero si destacables han sido los aspectos anteriores, no menos lo han sido los apartados referidos a planificación y embellecimiento o los aspectos asistenciales. En lo que se refiere a este último capítulo hay que destacar la puesta en marcha de centros de asistencia a la mujer en Zaragoza y municipios importantes, la creación de centros para la tercera edad o la puesta en marcha de centros de salud.

Y, cómo no, otro capítulo importante de la política municipal que los socialistas han llevado y llevan a cabo tras las elecciones de 1979 es el referido a las actividades culturales. Un importante apartado del programa que se materializa tanto en la celebración de actos aislados como en la celebración de fiestas patronales en ciudades y pueblos. *«Aquí lo que hemos pretendido* —continuaba Andrés Cuartero— *ha sido la participación de toda la comunidad, no sólo de la juventud. Y lo hemos conseguido plenamente como demuestran las experiencias vividas en aquellos pueblos gobernados por ayuntamientos socialistas.»*

LA LABOR BIEN HECHA

Como decíamos, no podemos entender la realidad aragonesa si no separamos la gran ciudad del resto de los 720 municipios que integran la totalidad de la región. Por eso, es imprescindible a la hora de evaluar los logros de la Administración Municipal Socialista situar a Zaragoza en una posición aislada y analizar por separado realizaciones y proyectos.

Así, el ejemplo de Zuera, donde ostenta la alcaldía el responsable del PSOE de Aragón puede servir de ejemplo de la labor llevada a cabo en un municipio de tipo medio. Según sus palabras, este Ayuntamiento zaragozano ha invertido bajo su mandato 140 millones de pesetas en toda una nueva red de alcantarillado. Es decir, 50 kilómetros de tuberías. Como consecuencia, el Ayuntamiento se ha visto obligado a invertir 80 millones de pesetas en una nueva pavimentación de todo el casco urbano. Esto último dentro de un plan a realizar en cuatro años, dentro de los cuales se ha realizado ya la primera fase. Por otra parte, se han hecho inversiones menores también en la mejora y ampliación de los sistemas de iluminación. En otra de las localidades que podemos considerar de tipo medio, en Andorra (Teruel), se han llevado a cabo proyectos importantes, más allá del terreno de la infraestructura básica, como son la puesta en marcha de una casa de la cultura o la reconversión de una ermita en hostal municipal.

Ha habido desgraciadamente proyectos que aun habiendo sido llevados a cabo, han sido imposibilitados por circunstancias ajenas a la labor municipal. Es el caso de la zona polideportiva construida en Fraga por el Ayuntamiento socialista. Un proyecto que, una vez acabado, se vio inutilizado por las recientes inundaciones que de alguna forma castigaron la ribera del Cinca.

En Zaragoza, la labor municipal llevada a cabo desde estos últimos cuatro años tampoco desmerece, en proporción, de las llevadas a cabo en el resto de los ayuntamientos. *«Hay un problema importante con el que se encuentran los compañeros socialista cuando llegan a la alcaldía, y es el del casco antiguo de la ciudad* —nos comentaba Andrés Cuartero—. *Años atrás se habían barajado varias posibilidades entre las que no quedaba descartada la idea de derribar, debido a intereses especulativos, parte del referido casco urbano. Se pretendía de esta forma, ofrecer una salida desde la avenida de la Independencia al puente de Santiago.»* Pero estas descabelladas ideas no se llevaron a efecto, y la riqueza artística que alberga toda esta parte de la ciudad, lo mismo que el subsuelo arqueológico, han podido mantenerse.

Otras realizaciones municipales llevadas a cabo en la capital, al margen de mejoras de infraestructura han descansado en el terreno de la enseñanza, reparando y acondicionando todos los colegios de EGB durante el curso 80-81, o en los aspectos culturales. En este último terreno ha sido significativa la construcción de un nuevo conservatorio, en 1981, o la política de festejos inspirada desde el Ayuntamiento a propósito de las fiestas del Pilar. Una celebración que durante largos años no había sobrepasado el rito de la más estricta liturgia daba paso, a partir de 1979, a unos festejos populares sin precedentes en la vieja historia de la ciudad. Porque Zaragoza sí era una fiesta aquel 12 de octubre...

ELISEO FERRER

CRONICA LABORAL

FUNDACION PABLO IGLESIAS BIBLIOTECA

El incremento salarial medio supera el 11 por 100

Agitada ha comenzado la semana laboral después de las fiestas pascuales. Con renovados ánimos negociadores se han puesto en marcha nuevos convenios y proseguido viejos conflictos como el de la Banca y Calzado, mientras que los trabajadores de Astilleros concluyeron firmando acuerdos por tres años. En total, más de dos millones de trabajadores habían alcanzado a primeros de abril una solución en su negociación.

UNA semana después de la huelga, la patronal bancaria continúa estancando el convenio de la banca privada y dejando florecer las más variopintas actitudes laborales en espera de que se pudran. Los sindicatos negociadores, UGT y CC. OO., estudian la posibilidad de convocar nuevas huelgas como medida de presión y la más efectiva de ellas sería, evidentemente, la que apuntó Justo Fernández, secretario general de Banca de UGT, en el sentido de responder a la provocación patronal con provocaciones huelguísticas en días clave para las operaciones bancarias como son los días de finales de mes.

CONFLICTOS Y ACUERDOS

Por problemas semejantes a los de la Banca, en otros sectores en negociación, destacan las huelgas del Calzado, la construcción de León, Frío Industrial, Antracitas de Gaiztarro, Endasa, Ayuntamiento de Móstoles o el entierro de trabajadores de Sevillana de Electricidad, que han recurrido a la conflictividad en defensa de sus derechos laborales tanto a nivel salarial como de condiciones sociales, pero especialmente en reivindicación del cumplimiento de las cláusulas ya establecidas en el AI y que en algunas empresas se tratan de recortar.

Por contrapartida, la semana laboral aportó la firma de un convenio importante el de los grandes astilleros (Aesa y Astano). Este sector, afectado como la siderurgia integral por la reconversión industrial, ha alcanzado un acuerdo muy similar al que en pasadas fechas consiguiera la Comisión de Seguimiento de la Siderurgia. Es un convenio con una vigencia de tres años durante los cuales los incrementos variarán según el siguiente criterio. Para 1983 el porcentaje de subida será del 10,5 por 100; para 1984 los salarios de los astilleros serán iguales al punto intermedio de la banda que se establezca en un posible acuerdo marco o al 95 por 100 del IPC de ese año en el caso de que el acuerdo global no exista. Sólo hasta 1985, los trabajadores de Aesa y Astano no conseguirán equiparar sus salarios con el 100 por 100 del IPC previsto.

La Banca sigue en lucha.

DOS MILLONES DE TRABAJADORES FIRMARON

Por lo demás, la marcha de la negociación del 83 va a un ritmo algo menor que el pasado año por estas mismas fechas. Ya son 176 empresas y más de dos millones (2.105.919) los trabajadores que han firmado sus convenios hasta el pasado mes de abril, según un estudio de la central sindical UGT.

Los incrementos del 83 son, en todo caso hasta el momento, superiores a los obtenidos en 1982, año en que por los incrementos pactados en el ANE se redujo voluntariamente el salario dos puntos por debajo del índice de inflación. Con el ANE el incremento medio conseguido en estas fechas era de un 10,72 por 100, si bien el ritmo de negociación a estas alturas del año había llegado ya a más de tres millones de trabajadores.

INCREMENTOS PACTADOS

Como contrapartida a esta demora, y en beneficio de la economía de los trabajadores, los convenios firmados en 1983 —según el informe de UGT— recogen un incremento de 11,65 por 100, porcentaje que se aproxima a la inflación prevista del 12 por 100 para 1983.

Para el caso de que la inflación real fuera mayor del 12 por 100 prevista, la mayoría de los convenios firmados (el 69,59 por 100) recogen explícitamente la cláusula de revisión salarial que marcó el AI, mientras que sólo el 28,34 por 100 han firmado sus convenios conformándose sin cláusula de revisión a cambio de incrementar la subida salarial inicial.

En jornada, uno de los aspectos más debatidos entre los interlocutores sociales que firmaron el AI, la mayoría de los trabajadores recogieron en sus convenios un horario de trabajo anual de 1.880 horas. Todavía un 9,46 por 100 de convenios firmados superan la jornada estipulada en el AI y siguen pendientes de una decisión parlamentaria sobre el proyecto de ley de reducción de jornada mínima.

JORNADA Y VACACIONES

Por lo que respecta a las vacaciones, prácticamente la totalidad de los trabajadores afectados gozan de treinta días de vacaciones o más. Sólo una mínima parte de trabajadores supera ese período o está por debajo de él.

SOL PADILLA

Esta vez no habrá encuentro entre Camacho y Redondo.

UGT rechaza la convocatoria conjunta con CC. OO.

Un primero de mayo diferente

Por primera vez en la historia de los últimos primeros de mayo del posfranquismo, los trabajadores y ciudadanos afiliados o simpatizantes de uno u otro sindicato van a celebrar por separado la efemérides. Razones de peso sindical y el profundo deterioro de las relaciones entre las grandes centrales convocantes han influido en esta decisión de cuya iniciativa se ha hecho responsable la UGT.

EL pasado 29 de marzo, un día antes de las fiestas de Semana Santa, Nicolás Redondo, secretario general de UGT, dirigía una carta a su homónimo de CC. OO. comunicándole los criterios de la comisión ejecutiva ugetista sobre la celebración del primero de mayo de este año.

La carta, escrita en un lenguaje neto y preciso, comenzaba diciendo: «*A la hora de plantearnos la conmemoración de este primero de mayo no podemos hacer abstracción del profundo deterioro de las relaciones entre ambas organizaciones a que ha conducido la constante manipulación interesada que vuestra organización viene realizando sobre la política de la UGT, los graves enfrentamientos creados por la falta de aceptación de los resultados de las elecciones sindicales por parte de CC. OO. con el incalculable perjuicio sobre la credibilidad de los sindicatos entre los propios trabajadores, los profundos distanciamientos creados entre nuestras dos organizaciones ante cuestiones concretas como consecuencia de la política de agitación y exacerbación de los intereses corporativos puesta en marcha por amplios sectores de vuestra organización*».

La lista de cargos de UGT contra CC. OO. expresada en este párrafo ratificaba la división que ha tenido lugar entre las centrales sindicales en los últimos meses. En efecto, y a pesar de haber suscrito en común un Acuerdo Interconfederal que abocaba a desarrollar una política de negociación colectiva conjunta, la realidad está siendo bien diferente.

TACTICAS SINDICALES Y TACTICAS POLITICAS

Mientras que en los centros de trabajo los negociadores ugetistas se muestran reacios a convocar manifestaciones o huelgas ante los primeros tropiezos en los convenios, la política seguida por los representantes de Comisiones atiende más a la movilización indiscriminada, especialmente en empresas del sector público donde se hace más plasmable el análisis sindical y político que hace CC. OO. desde que el PSOE gobierna el país. Así, según manifiestan responsables sindicales de la mayoría de los sectores y sindicatos, se están produciendo este año verdaderas batallas entre los trabajadores de una y otra central calificadas de «provocación» por los ugetistas, más partidarios de desarrollar una estrategia de moderación para no atosigar los pasos y decisiones adoptadas por el Gobierno socialista. Especial relevancia en esta diferente estrategia han tenido las actitudes demostradas por los dos sindicatos ante los problemas de los sectores en reconversión, especialmente el sector siderúrgico. UGT, más partidaria de negociar y de alcanzar los acuerdos más racionales dentro de las Comisiones de Seguimiento, atendiendo a la economía del país y a la defensa de los trabajadores, no ha participado en ninguna de las convocatorias huelguísticas que su contraria CC. OO. viene propugnando desde febrero.

Para la dirección ugetista, la actitud de CC. OO. en su política de movilizaciones indiscriminada responde más a directrices del Partido Comunista que a razones puramente sindicales. Según este criterio, el objetivo del PCE sería utilizar a CC. OO. para forzar al Gobierno socialista a establecer con él una serie de alianzas. Así, otro sería el sentido del análisis de alianzas que Marcelino Camacho hacía recientemente en el órgano de prensa de su central y que concluía señalando una crítica a la política salarial del Gobierno en el sector público a la que calificaba de «*tan dura como la practicada por la CEOE*». Los dirigentes ugetistas del sector público rechazan tajantemente este argumento y señalan que «*lo que ocurre es que CC. OO. quiere desestabilizar a este Gobierno para reforzar al PCE y están desarrollando una política de críticas a las direcciones de las empresas públicas mucho mayor que cuando estaban en manos de la derecha ucedista*».

Al margen de estos enfrentamientos dentro de la táctica de la negociación, las relaciones entre los grandes sindicatos se deterioraron fuertemente con motivo de las pasadas elecciones sindicales en las que, además de los enfrentamientos lógicos que todo período electoral tiene, se produjeron graves ataques verbales a la hora de enfrentar los resultados. Comisiones Obreras no asumió la victoria de UGT y además de negarse a firmar el acta final de resultados, los altos dirigentes de aquella cen-

tral acusaron a ésta de haber dado «puchero» y al Gobierno de beneficiarlo.

UNA FECHA IMPORTANTE

Analizadas estas divergencias, la Comisión Ejecutiva de UGT llegó a la conclusión de que era *«inviable en esta ocasión la adopción de una posición común a nivel global o confederal de cara al primero de mayo»*. Con todo, este criterio emanado de la dirección de UGT *«no es una posición cerrada, sino que cada provincia podrá decidir por sí misma la forma en que conmemorará el primero de mayo»*, asegura Antón Saracibar, secretario de organización confederal.

Por el momento las distintas federaciones provinciales están debatiendo el tema, pero a estas escasas fechas de la efemérides se da casi por segura la convocatoria por separado de la fiesta del trabajo. Una encuesta de urgencia realizada entre los secretarios y dirigentes de federaciones de industria daba como resultado el acuerdo total con la medida adoptada por el Comité Confederal. *«¿Cómo vamos a celebrar conjuntamente una fecha importante como el primero de mayo con quienes constantemente nos están atacando»,?»* responden casi todos los secretarios de sectores de industria al unísono. *«El primero de mayo es una fecha lo suficientemente importante como para no hacer de ella una fantochada y sólo sería eso si fuéramos ese día codo con codo con quienes al día siguiente nos van a descalificar y a insultar»*, comentaba el secretario general de Alimentación, César Braña. Y en ese mismo sentido se manifestaron todos los demás, excepto el secretario general de Banca, Justo Fernández, que consideraba injustificable la separación de los trabajadores precisamente ese día histórico para la clase obrera.

Pocos de los consultados consideran que una conmemoración del primero de mayo no conjunta pueda restar fuerza al contenido implícito de la fiesta obrera. *«Más bien todo lo contrario* —dicen algunos—, *pues estamos valorando lo suficiente esa fecha como para reivindicar en ella lo que día a día reivindican y desean los trabajadores.»* La decisión sobre la forma y contenido que se adoptará en este primer primero de mayo del cambio político está siendo estudiado en estos momentos por los diferentes órganos provinciales. En la Ejecutiva ugetista se está estudiando la posibilidad de celebrar concentraciones fiesta-mitin que sustituyan a las clásicas manifestaciones por la ciudad, si bien este detalle, al igual que el de la celebración conjunta, será diferente según las provincias.

Sea de una u otra forma, lo cierto es que este primero de mayo, inmerso en unas circunstancias políticas y sindicales especiales, destaca por la abrumadora mayoría del socialismo en España y ello puede dar a la fecha el carácter de «fiesta» más que el de protesta.

SOL PADILLA

Empresarios españoles

Un capitalismo peculiar

De cuando en cuando alguno de los flamantes líderes de la gran patronal española se desmarca con una intervención cargada de tópicos y lamentos sobre el mal estado de la economía y sobre lo poco que se les comprende desde el papá Estado.

La clase empresarial que ocupa los sillones directivos de las patronales del país, formada y alimentada con el catecismo de Ripalda y las ubres del proteccionismo franquista, sigue con el mismo esquema. Y ahora, cuando se han quedado sin papaíto y se les ha dejado todo el mercado para ellos solitos, se echan a temblar del susto. Llevan temblando desde 1975 y aún no se han recuperado. Su liberalismo económico no es más que palabrería; en realidad, lo que pretenden es controlar ellos la utilización del Presupuesto del Estado. Todavía creen que ser empresario es lo mismo que tener un manantial de recursos del Estado para sus exclusivos beneficios particulares. O sea, que rizando el rizo de las leyes del capital, se pueden permitir el lujo no sólo de detentar en sus manos los medios de producción, sino también el dinero que llega al Estado desde los bolsillos de los trabajadores y ciudadanos. Y así, burla burlando, han inventado una nueva forma de obtener el beneficio empresarial sin el menor riesgo. Así que, además de lo sustancial del capitalismo: la privatización de los medios de producción, ellos exigen que también se privatice en sus manos el valor de la producción global.

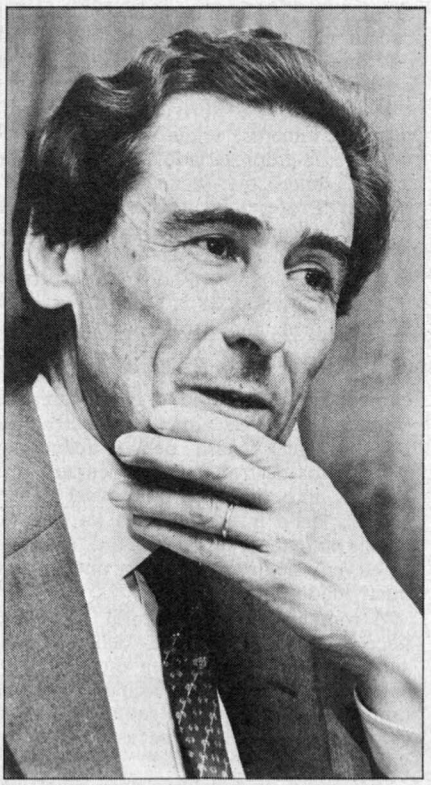

Ferrer: De todas sus empresas, la que más le importa es la política.

Se lamentan de que desde 1976 han desaparecido 47.000 empresas y 200.000 empresarios individuales y de que las empresas están al borde de la quiebra pero abogan por el liberalismo más feroz para regular las relaciones entre los trabajadores. Dicen que les han subido las cotizaciones a la Seguridad Social y se olvidan de decir que, en conjunto, las cargas sociales han disminuido y que el socialismo no va a fracasar por ellos, sino más bien ellos van a fracasar si continúan insistiendo en tener un gobierno autoritario y liberalista que les proteja como a eternos niños.

De todas formas, sus pataletas no atraviesan más allá de las campañas electorales a las que se lanzan con inusitado brío cada vez que algún comicio está por celebrarse. Luego se callan, asienten en silencio cuando se les recuerda su papel de empresarios capitalistas y se les deja vía libre para que lo sean, como hizo el presidente Felipe González en la reunión que mantuvo meses atrás con ellos. En el fondo reconocen que el verdadero capitalismo que propugnan no sería tal si el maná del Estado les llegara sin controles. Eso se aproximaría a una economía socializada donde los medios de producción fueran propiedad colectiva y no privada. Y, desde luego, no están dispuestos a ello. O se espabilan o sus empresas seguirán cayendo bajo el peso de otros capitalistas más avezados en las leyes del mercado libre de fuera de nuestras fronteras. Esos sí que saben y están infiltrando inversiones cada vez mayores en nuestro país.

Como apuntaba José María Zufiaur, de UGT, los empresarios españoles *«en vez de mirar y dirigir sus esfuerzos hacia el mercado y la eficacia de la empresa, se dedican a mantenerse con el síndrome de mirar al Estado para que les saque de todos sus problemas»*.

S. P.

La necesidad de un Estatuto Minero

Por José Antonio Saavedra

LA FORMACION PROFESIONAL EN LAS MINAS

LAS mejoras que se contemplan en el Estatuto Minero suponen un trato de excepcional privilegio para el personal afectado (...) que incidirá enormemente sobre la economía de las empresas incrementando sus costos e imposibilitando su competitividad...»

Así concluía el Gobierno anterior su informe de rechazo a la proposición de ley que sobre el Estatuto Minero había presentado el PSOE y que previamente había sido elaborado por la Federación Estatal de Mineros UGT.

De sus tristes conclusiones, una cosa clara se desprende: la derecha en el Gobierno es el fiel reflejo de las intransigencias de unos grupos minoritarios hacia los trabajadores, la cual lo único que les interesa de nuestro país es su riqueza para traficar con ella sin escrúpulos de ninguna clase. Y eso lo hacen, según dicen ellos, en nombre de Dios y en defensa de la Patria.

Incremento de los costos, productividad y no sé cuántas cosas más son palabras que los trabajadores estamos hartos de escuchar diariamente por boca del empresariado español. Sin embargo, jamás hemos visto alternativas a los lloriqueos constantes por parte de los mismos. Es verdad que nuestro país necesita de manera urgente un cambio radical en cuanto a transformaciones técnicas y estructurales se refiere, como no es menos verdad que ello lleva implícito una adaptación de la mano de obra a los objetivos que estas necesarias transformaciones plantean. Por eso estamos convencidos, y así lo reflejamos en el proyecto de nuestro Estatuto Minero, que para llegar a tener una minería española moderna, progresista y competitiva se impone la necesidad de destinar inversiones, en primer lugar, a la Formación Profesional y a la Promoción Social de los mineros y futuros mineros, con objeto de que aquellos que aún no se encuentren debidamente cualificados lo hagan lo más rápidamente posible, y los que ya lo estén, se les adopte a las nuevas técnicas de la producción minera que de manera tan escasa como tímida e irracional se vienen introduciendo en nuestras minas.

A MAS FORMACION, MAYOR PRODUCTIVIDAD

Es desde esta perspectiva como la Federación Estatal de Mineros UGT ve el interés que las grandes inversiones tienen para dotar a nuestra caótica economía del instrumento necesario y de la mano de obra capacitada para hacer frente a los nuevos procesos de producción, con objeto de no sólo disminuir nuestra balanza comercial de minerales, sino de abastecer a esos grandes mercados de consumo que hoy se están constituyendo y, sobre todo, sin perder de vista nuestra entrada como miembros de pleno derecho en la Comunidad Económica Europea. Y es que, además, nos parece lógico y natural que aquellas personas que deban emplear estas nuevas y necesarias técnicas productivas conozcan por lo menos su manejo. De manera que, mediante una mejor combinación de los factores de la producción, se llegue a la obtención de los bienes de consumo, que hoy constituyen la base de nuestro nivel de vida.

De ahí, precisamente, deriva, desde nuestro punto de vista, y así lo planteamos, la importancia que para la producción tiene el poder contar con una mano de obra ágil y bien instruida, ya que sólo de esa manera aumentará la productividad con la consiguiente multiplicación de bienes para el mercado.

Por tanto, ese «privilegio» que pedimos los mineros, según versión Gobierno derecha-empresariado, se trata de que todo el dinero que se invierta en la Formación Profesional de los mineros es insuficiente al compararlo con los beneficios que aquélla pueda reportar no sólo a los propios interesados y a la economía, sino al resto de la sociedad española. La Formación Profesional que planteamos en el proyecto de ley no sólo juega la tarea importante de la formación entre la juventud o en la tarea de transformación de aquellos mineros que por cualquier causa deban abandonar sus puestos de trabajo para ocupar otros nuevos, sino que el propio nivel de los salarios debe ir en aumento ya que no vemos ninguna razón para que éstos no se eleven, siempre y cuando que la productividad aumente.

Afrontar esta fundamental tarea implica el que los Gobiernos deberán realizar inversiones no sólo en escuelas, personal docente y equipo escolar, sino que también deben invertir cada vez mayor cantidad de dinero en becas de estudios y perfeccionamiento.

Así como de subsidios para investigación y demás materias que promuevan la enseñanza de las personas y también en la creación de Servicios de Orientación Laboral, de manera que se facilite el estímulo que la gente tiene por aprender, educarse y formarse profesionalmente.

Pero la Formación Profesional a todos los niveles debe constituir un conjunto que debe ser integrado en una política coordinada y que no puede ser separada de la enseñanza general que la soporta y la completa.

SIGUIENDO LAS RECOMENDACIONES DE LA OIT

Qué duda cabe que este breve bosquejo sobre nuestros planteamientos en esta materia tan importante como necesaria no tiene la intención de abarcar en su totalidad ni mucho menos el amplio tema de la Formación Profesional y su incidencia en otras vertientes no menos importantes, como pudiera ser el empleo o los accidentes, etcétera. Abriendo un pequeño paréntesis, ¿no sería más fructífero invertir los miles y miles de millones de pesetas que en la actualidad se destinan a subvencionar parados en Formación Profesional de los mismos con el fin de trabajar para un futuro a la vez que evitase el problema, grave problema, que plantea un parado a la hora de tener que reintegrarse a un puesto de trabajo después de tanto tiempo sin hacer nada o, mejor dicho, sumirse en la desesperación?

Nuestra única intención es dejar clara constancia de nuestros argumentos a la hora de plasmar nuestros planteamientos en el proyecto sobre el Estatuto Minero, a la vez que tratamos de evitar cualquier confusionismo o planteamiento inalcanzable, tal como se desprende del informe de los patronos que tan bien defendió el Gobierno de la derecha, su gobierno, en el Parlamento español. En tal caso, nuestros planteamientos sobre los distintos temas son el fruto de la experiencia recogida en otros países mineros similares al nuestro y, cómo no, a la propia realidad de la minería en nuestro país y toda su articulación se enmarca rigurosamente en el contexto de las recomendaciones de la Organización Internacional del Trabajo. En definitiva, para la Federación Estatal de Mineros UGT, la formación no es un fin en sí misma, sino un medio de desarrollar las aptitudes profesionales de una persona teniendo en cuenta las posibilidades de empleo y de permitirle hacer uso de sus capacidades como mejor convenga a sus intereses y a los de la comunidad.

EL SOCIALISTA
Fundado por Pablo Iglesias
Núm. 305. 13 de abril de 1983. Suplemento núm. 55.

Los socialistas y la paz

por Juan Ramón ESPARZA

Cuando los socialistas españoles estábamos en la oposición y no teníamos reparos en respaldar con nuestras firmas y nuestra presencia física las expresiones escritas y las manifestaciones públicas en defensa de la paz, incluso con la participación de algunos de nuestros dirigentes en las comisiones dedicadas a impulsar los movimientos pacifistas, veíamos con desagrado y no disimulábamos nuestras críticas de las actitudes ambiguas, si no pasivas, que al respecto mantenía el Partido Socialdemócrata Alemán, a la sazón en el poder. Hoy se han cambiado las tornas. Los socialdemócratas alemanes están en la oposición y nosotros ejercemos el poder. También están en la oposición los laboristas británicos y en el gobierno de su país los socialistas franceses.

En Alemania Federal y en la Gran Bretaña se han efectuado durante la semana de Pascua nutridas y ruidosas manifestaciones a favor de la paz y contra el peligro de la escalada nuclear. No tenemos noticia de que se haya realizado ninguna manifestación en Francia. Tampoco en España hemos secundado las movilizaciones alemana y británica. Sin embargo, no puede decirse que los socialistas franceses puedan considerar que Francia se halle menos amenazada por el riesgo que entraña la carrera de armamentos y la perspectiva de una guerra que, a todas luces, sería nuclear y generalizada. En cuanto a España, nadie se atreverá a dudar de los peligros que se ciernen sobre Europa no afectan igualmente a nuestro país. Parece evidente, al menos así lo estiman los estrategas, que los riesgos de una guerra nuclear atañen por igual a todas las naciones europeas, en tal grado que ni los considerados menclaves de la neutralidad, Suiza, Austria, Suecia y Finlandia pueden imaginarse a salvo de las consecuencias de una conflagración, aunque ninguna cabeza nuclear cayera en sus territorios. La Europa occidental y la oriental, los Estados Unidos y los confines asiáticos de la Unión Soviética, todos viven igualmente bajo la espada de Damocles de un armamento nuclear que ha alcanzado ya su techo, en función de los objetivos que puede alcanzar: cualquier punto de los territorios citados y otras extensas zonas del mundo. El persistente aumento de los arsenales, la instalación de nuevas rampas lanzamisiles, la reducción del «tiempo de crucero», no pueden ya cambiar nada la situación a que han llegado los dos mundos, el del Este y el del Oeste. Que el uno disponga de más cabezas nucleares que el otro es tan indiferente como saber quién disparará el primer misil. En el caso de un conflicto bélico, antes de que los contendientes hubieran agotado sus respectivos arsenales se habrían destruido mutuamente. Y Europa habría quedado arrasada.

Bien entendido, aunque todos sabemos que el panorama descrito es una realidad, confirmada por las cifras publicadas de los diferentes armamentos estacionados o almacenados en ambos bandos, no concebimos que la situación límite: el estallido de la conflagración, pueda producirse. Somos optimistas, o no queremos ser pesimistas. Desde luego, si todos los europeos llegaran a interiorizar la posibilidad de tal conflagración, solamente a sentir como una vivencia el peligro a que se encuentran expuestos, las consecuencias serían catastróficas. Bien sea porque las generaciones actuales no hemos conocido la guerra más que por medio del cine o de los relatos de nuestros padres; bien sea porque las intensas propagandas de unos y otros, sus amenazas, nos han habituado a convivir con el riesgo; o ya porque la sociedad consumista, acostumbrados a su hedonismo superficial, ha encallecido nuestra sensibilidad; o ya, sencillamente, porque no pensamos, la verdad es que no creemos que las amenazas puedan convertirse en hechos. En nuestro trasfondo, imaginamos que ni en Estados Unidos ni en la Unión Soviética puede haber nadie tan enloquecido como para desencadenar semejante hecatombe.

Pero los Estados Mayores y los gobernantes que, sin duda, no quieren que tan temible situación pueda presentarse y que, tal vez, en su fuero interno, tampoco lo creen, sin embargo, elaboran sus proyectos militares y políticos e incrementan los arsenales, en suma, establecen sus estrategias con vistas a la eventualidad. Por supuesto, como es su obligación, para estar prevenidos. Y es razonable. Mas si se acepta que esa eventualidad haya de ser tenida en cuenta por los Estados Mayores y los gobernantes, ¿por qué no es asimismo contemplada con todas sus consecuencias por los pueblos, las «víctimas propiciatorias»? Y al decir los pueblos, lógicamente se está aludiendo a las asociaciones civiles de toda clase, partidos políticos, sindicatos, etcétera. Si no cabe discutir que, dada la realidad del mundo en que vivimos, los Estados Mayores y los gobernantes se prevengan contra una eventual amenaza y se armen hasta un límite que no implique riesgos para el mantenimiento de la paz, menos puede discutirse que los pueblos se prevengan igualmente contra la amenaza que supone el rebasar di-

(Pasa a la página IV)

¡Alerta, compañeros!

Es notorio, y no deja de ser significativo, que desde la toma de posesión del Gobierno socialista están surgiendo infinidad de conflictos laborales que se traducen en encierros, manifestaciones y huelgas cuyos fines concretos no aparecen suficientemente claros en su mayoría. Surgen súbitamente con fuerza y exigencias de resoluciones inmediatas, esgrimiendo la bandera de la reivindicación y legitimados bajo las siglas de los sindicatos mayoritarios.

Para nadie es un secreto el que durante los largos y duros años de la dictadura, la ansiedad por la conquista de la justicia social era colectiva entre los trabajadores. Pero eso sí, era íntima, esto es, de pensamiento y sentimientos sin exteriorización, sin duda por el temor a la contundencia represiva inmediata. Sin embargo, existían profundas desigualdades salariales y el paro era una terrible realidad en progresión, pese al paliativo de la emigración forzosa.

Al advenimiento de la transición hacia la democracia desaparece la afiliación sindical obligatoria, son legalizados los sindicatos de clase y se establece la libertad de sindicación.

La Unión General de Trabajadores, de arraigo centenario en el pueblo y que cuenta con compañeros ya integrados en la clandestinidad, en base a éstos es la primera en su reorganización. Me consta que los demás sindicatos de izquierda tenían igualmente viejos luchadores y que éstos los han impulsado a la actualidad.

De improviso nos encontramos con una ingente masa trabajadora sindicalmente desnuda, que tiene ineludibles necesidad de arroparse con un sindicato. En honor a la verdad hay que reconocer que, salvo honrosas e innumerables excepciones, acuden de forma indiscriminada a la afiliación. La urgencia de dotar de cuadros de gobierno a los diferentes estamentos profesionales, propicia la inclusión en ellos de personas sin raigambre sindicalista.

En mayor abundamiento, las mismas circunstancias proliferan como consecuencia de las primeras y sucesivas elecciones sindicales en las constituciones de los comités de empresas, a los que además tienen acceso los llamados independientes, por su no vinculación a sindicatos legalmente reconocidos por la ley. Y es hora ya de preguntarse: ¿cuáles son los fines concretos que persiguen?, ¿quiénes financian la defensa jurídica de estos independientes, en sus pleitos laborales?, ¿quién les orienta en la política sindical que deben seguir en los diferentes contenciosos sociales que se producen? ¿de quién reciben la consigna de encierros, manifestaciones y huelgas? Hay muchas más interrogantes que despejar, y lo preocupante es que ya son un importante colectivo.

Por principio democrático la libertad de sindicación es un derecho inalienable del trabajador, individualmente. Pero cuando esta «independencia» se pretende, y de hecho se está haciendo, ser representación de un número considerable de trabajadores, debe dejar de titularse independiente para constituirse en una formación sindical más y formalizar su legalización.

Así como la reivindicación debe formularse en base a la producción, la conquista de ella no es imprescindiblemente necesario que tenga que pasar por los medios coercitivos de la violencia. En la situación de crisis económica en que estamos inmersos, el diálogo es el arma más eficaz y constructiva de armonizar las relaciones entre capital y trabajo, a la vez que preserva la paz social y la democracia, sin la que no serían posibles los planteamientos actuales.

ENRIQUE QUEJIDO MARITORENA
Agrupación Latina. Madrid.

Ha muerto el amigo bueno

En el número 301 de EL SOCIALISTA acabo de leer la triste noticia de la desaparición del dilecto amigo doctor Daniel Fernández Zamora, más conocido por el «Zamorano», cuya historia describe de forma magistral y sencilla, un compañero de profesión, el doctor don Baltasar Rodero Vicente, director del Centro de Salud Mental de Sanidad en Cantabria.

Conocí al amigo «Zamorano» en su época de estudiante, allá por el año 1931 en Sama, cuando yo frecuentaba esa villa para encontrarme con Maruja Asenjo Fueyo, que fue luego mi mujer. Por aquellas fechas, Daniel era amigo suyo, militaban ambos en la juventud socialista; en la noche del 21 de enero del 37, me llevaron herido al hospital de Sama, allí estaba el «Zamorano» como subdirector, que al reconocerme avisó de inmediato a la familia de mi novia; como las comunicaciones con Lena eran tan precarias, y mis padres tan ancianos, le pedí el gran favor de mandarme a Pola de Lena, para impedir el mayor disgusto, de no saber la gravedad, ni poder visitarme la familia; él con toda diligencia, tramitó y consiguió del director mi traslado.

No tuve más contacto con él por muchos años, estando yo refugiado en los montes de Lena, después de la caída del frente Norte, leí en *La nueva España* la noticia de su condena a muerte por garrote vil; pasaron los años sin tener noticias suyas, hasta que en el año 1968 en que retorné de visita al país fui a visitar a los familiares de mi difunta esposa, allí me enteré de la existencia del amigo «Zamorano», fui a visitarle sin previo aviso, cuando me di a conocer en presencia de su esposa, nos fundimos en un prolongado abrazo; al comunicarnos nuestras odiseas, las lágrimas de ambos rubricaban los calvarios padecidos, me contó como, al ser detenido, llovieron sobre él las denuncias falsas, aquel hombre tan noble, que quizá escogió la medicina para tratar de ayudar a sus semejantes, fue calumniado hasta por su futuro suegro que veía mal que acompañase a su hija, que era catalogada de alta sociedad, mientras él era hijo de obreros y militante socialista; pero el amor no respeta clases y su hija veía en él al joven apuesto, honesto e inteligente, médico titular de la villa, fue ella, que uniendo su amor a su bondad, la que movió cuantos resortes pudo para librarle de la muerte, llegando a casarse con él en la prisión; en el penal del Dueso, viendo sufrir a compañeros de infortunio, que a veces pedían una aspirina en su especie de locura para calmar su dolor, al no poder complacerles, llegó a rascar en la pared un poco de cal, envolvérselo en un papelito y hacerles creer que era lo que pedían. El me dijo: «Yo sabía que con tan poca cantidad no les podía hacer daño, y ellos se sentían aliviados».

Como bien dice ese doctor amigo suyo, a más de estar siempre al servicio de los demás, privado de todos los derechos como persona, todos los que le necesitaban como médico acudían a él, y fueron atendidos con el mayor desvelo, hasta los que en su momento le perjudicaron; por ello, en dos ocasiones en que fue requerido para atender a personas que permanecían (huidos al monte), volvió en cada caso a ingresar en la cárcel por ser humano.

No volví a verme más con tan singular compañero, sufrimos mucho los dos en aquella entrevista, en que ni tan siquiera podíamos exteriorizar sino en privado, nuestra alegría de reencontrarnos con vida.

Sirvan estas líneas como testimonio de mi afecto y sentimiento a cuantos le conocieron y admiraron (que serán muchos), en especial a su querida esposa que le salvo la vida en aquella ocasión y que tanto hizo por hacerle feliz durante su existencia.

ENRIQUE AGADIA

Apoyo a Nicaragua

Ante la ostensible escalada de agresiones armadas e invasiones contra Nicaragua desde la frontera con Honduras, auspiciadas por la Administración Reagan —que fomenta a la vez bases similares en Costa Rica— por medio de ex guardias somocistas instruidos por asesores militares norteamericanos y de regímenes afines, que causaron ya más de 700 muertos nicaragüenses y la destrucción de bienes y riquezas, expresamos:

1.—Nuestra condena más enérgica a la prepotencia bélica generada por Washington contra Nicaragua, prepotencia que ampara al mismo tiempo a las dictaduras militares que en El Salvador y Guatemala consuman una política de negocidio y etnocidio, todo lo cual amenaza convertir a Centroamérica en un nuevo Vietnam.

2.—Llamamos a todos los intelectuales, a las fuerzas democráticas y progresitas y al Gobierno de España a solidarizarse con el agredido pueblo de Nicaragua, formular urgentemente su condena contra los planes esta-

dounidenses de desestabilización e invasión masiva de ese país de nuestra América y exigir la preservación de la paz en la región y en el orden internacional.

3.—Exhortamos a toda la opinión pública española a fraternizar con los pueblos de nuestra América en su proceso de lucha por la soberanía plena, la justicia y la paz.

Comité en España del «Encuetro de intelectuales por la soberanía de los pueblos de nuestra América».
Madrid, 25 de marzo de 1983.

Más Casas del Pueblo

Desde el día 16 del corriente mes de marzo, nuestro Partido ya tiene un nuevo local en el barrio de Can Parellada, de Tarrasa; ya llevábamos constituidos como sección de Can Parellada-Les Fonts desde 1977, pero el local que teníamos se cerró por cuestiones diversas, y ahora al cabo de varios años hemos conseguido, entre varios compañeros, abrir un nuevo local, también dependiente de la Agrupación Socialista de Tarrasa.

Es un orgullo para los militantes de este barrio disponer nuevamente de un local donde realizar nuestras tareas como socialista y de paso servirá de alegría para nuestros compañeros de las diferentes regiones y nacionalidades ya que es un avance más en la consolidación de nuestro PSOE. La inauguración oficial tenemos pensado hacerla el 16 de abril, pero de momento estamos pendientes de la confirmación de asistencia de algunos miembros de la Ejecutiva Federal y Nacional de Cataluña.

GABRIEL ZAFRA
Secretario de Organización y Finanzas.
Tarrasa.

Las municipales en Galicia

Dicen que la guerra, como la mujer, sirve para probar a los hombres; la política —pienso yo—, al igual que la amistad, para probar lealtades. Estas, cuando se les contrapone el poder, tiene su peor trance, y el mejor, cuando se le suma. Paradójicamente, la veleidad del poder, el concupiscente poder, tanto aglutina y refuerza lealtades como las destruye. Ello ocurre así, lamentablemente, y ejemplos claros y cercanos los describimos a menudo, especialmente en las nuevas confrontaciones electorales.

Me encontraba tomando un café, uno de esos días, cuando inesperadamente un amigo me aborda del siguiente modo:

—Dicen que su ilustrísima ya está de nuevo colocado.

—¿Colocado electoralmente? —insinué.

—Sí, y con un disgusto tremendo por parte del sector local del nuevo partido que queda así «descolocado»...

—Tal vez definitivamente —añadí.

Rió maliciosamente mi interlocutor y continuó:

—Parece que el acuerdo se gestó a nivel de «plana mayor» del Partido, después de un periplo de rápidos viajes, ininterrumpidas conversaciones, idas y venidas, etcétera.

También estos días aparece en el prensa que su ilustrísima municipal de otras localidades podrían afiliarse a AP a fin de encabezar su candidatura...

Tal vez piensen muchos que esto no tiene mayor importancia; sin embargo, a poco que reflexionemos, podemos encontrar en este juego de nuevas y renovadas lealtades —que no son sino deslealtades manifiestas—, una única forma de lealtad: la lealtad al poder; aspecto éste preocupante en lo que se refiere al avance de la objetivación de la conciencia democrática.

Volviendo la vista un poco hacia atrás, es evidente que si los resultados hubieran sido otros en la primera consulta electoral de la democracia, es decir, si AP hubiese tenido más votos que UCD, difícil tránsito le quedaría —por no decir imposible— a nuestra ilustrísima municipal. De todos modos, aunque en aquel momento no tuvo esto nada de escandaloso y hechos de esta índole constituyeron la tónica dominante de aquel período, podemos decir que si para los que se han opuesto a la dictadura la democracia se presentía como un ordenamiento político armónico, para muchos otros, tuvo toda la apariencia de ser un caos. Ahora, nuevamente, asistimos a un caos similar, donde ciertos políticos de turno, que reiteradamente invocan la palabra democracia como una operación de imagen sin contenido real, conciben y posiblemente reducen ésta a la facultad de transitar de un partido político a otro, en función de su previsible acogida electoral, convirtiendo así la política más que en una escuela de convivencia, civismo y moralidad, en fuente constante de confusión y desconfianza, y haciendo de las convicciones doctrinales modas pasajeras acordes con los privilegios que puedan reportar. «París bien vale una misa», dijo el que fue Enrique IV de Francia cuando le ofrecieron la corona a cambio de su conversión al catolicismo; cualquier puesto público, una alcaldía, por ejemplo, bien vale subsanar un insignificante error de colocación electoral, podemos agregar siguiendo la misma lógica. Pero ojo, porque esta lógica, ¿a dónde nos conduce? Aceptable puede ser abjurar de la promoción institucional de ciertos credos cuando con ello se da fin a una guerra o se evitan mayores catástrofes, pero abdicar de postura ideológicas perfiladas en programas políticos por el simple hecho de que sobrevienen en minoría electoral, supone socavar los fundamentos mismos de toda ética política, de todo marco de convivencia que se propone como deseable, como mejor, como el más conveniente en la evolución de una sociedad determinada. Porque, ¿qué debe ser sino adscribirse a una opción política dada, más que luchar por la materialización de lo que sospechamos como más útil, como posible mejor, en unas circunstancias concretas, para una sociedad determinada? Acaso existan quienes abiertamente al amparo de la política promuevan lo contrario, y ésta se torne un laberinto donde se busca lo más provechoso para uno mismo, o un grupo reducido, en detrimento del conjunto, y en donde la acción de gobierno se convierte en una labor de irrealidad dominada por el horror de la no reelección: pero quienes esto defienden, al igual que Propedea que ideó encubrir su rostro para hacerlo más deseable a los ojos de sus amantes, tendrán que cubrir el suyo con el velo de la demagogia, por otra parte, tan detestable como difícil de identificar. Lícito es aceptar el juego electoral como una suerte de ajedrez en el que cada opción trate de adoptar las mejores estrategias; pero a diferencia con el juego clásico, las posiciones iniciales deberán reconocerse diferentes. Tener vocación de poder es propio de un hombre de partido, pero no a costa de abandonarlo, no a costa, tampoco, de que desde que sea gobernante el político, dejando de vivir la política, viva exclusivamente el poder; porque, ciertamente, en palabras del profesor Aranguren, «el poder es más bien malo que bueno, auque un mal inevitable, pero, al fin y al cabo, un mal». Si algo hay de bueno en la política, ello es, precisamente, el hecho de que controle el ejercicio del poder, que lo limite, que lo encauce bajo la inspiración de unos ideales o los principios de una ideología, evitando así el hecho de que sea el poder el que controle la política (lo que ocurre en las dictaduras). Por esto, entre otras cosas, hemos de exigir de nuestros aspirantes a gobernantes opciones ideológicas claras, precisas, definidas; y no, sencillamente, opciones de poder.

Podrá darse el caso de que un alcalde pueda serlo de un municipio en dos período electorales sucesivos defendiendo en cada uno una opción política diferente. Quién de esto sea protagonista podrá ostentarlo con vanidad; pero no con orgullo, porque para ello, más que el deseo de hacer nacer en los demás la convicción de la valía propia, se requiere sentir uno mismo esa segura convicción, nacida exclusivamente, en un caso como este, de la identificación plena entre política y poder; por otro lado, tan necesaria a fin de dotar de coherencia todas las decisiones y acciones de gobierno. Y ya con esto, simplemente añadir que en todo lo que precede no hay descalificación o crítica personal alguna, sino la interpretación de un hecho —por lo que se ve bastante frecuente— o, mejor dicho, de un rumor que, como tal, por el mero hecho de serlo, tal vez, deseablemente, pueda desvanecerse...

MANUEL ANGEL REY CHAO
Concejal socialista del Ayuntamiento de La Estrada

(Viene de la página I)

cho límite. La acción de los primeros se justifica, naturalmente, con la razón de Estado; la reacción de los pueblos no necesita justificación, porque en las circunstancias presentes constituye, nada más y nada menos, que la defensa de su existencia.

Volvemos al comienzo de estas líneas. Hoy los socialistas españoles estamos gobernando la nación. Nuestros compañeros que ejercen el poder tienen todas las responsabilidades, las del Estado y las del pueblo. Las del Estado, porque están gobernando; las del pueblo, porque son socialistas. Hay razones de Estado que tienen la obligación de respetar, entre ellas, el mantenimiento de la paz. Y nadie puede albergar la menor duda de que nuestros compañeros en el Gobierno son tan fervientes defensores de la paz como lo eran antes de ser gobernantes, y como lo somos los demás socialistas. Pero acontece que en las presentes circunstancias la defensa de la paz, puesta en peligro por los temores de los hombres que gobiernan las dos grandes potencias, requiere el concurso activo de los pueblos, requiere que los pueblos exijan la destrucción de los armamentos que ponen en peligro la paz. Y no es una cuestión de los pueblos que se sienten más directamente amenazados, porque el riesgo afecta a todos, especialmente a los europeos. Es un problema que importa a todos los pueblos y, por consiguiente, a todos los socialistas, a todos los partidos socialistas, estén gobernando o en la oposición. El caso que se plantea no es tanto el nuestro, el de España, que no posee armamento nuclear y que no consiente la instalación en su suelo, como el de Francia, el de los socialistas franceses. Como si con sus armas nucleares —que de poco servirían en una conflagración generalizada— pudieran sentirse a salvo de la destrucción. Jaure se hubiera puesto al frente de los manifestantes alemanes, como se puso al de los socialistas franceses, en 1914, para defender la paz.

No somos tan listos

Después de cuatro a¿os las cosas cambian o, por lo menos, el punto de vista de uno, sea por madurez y/o experiencia, sobre todo por las nuevas vivencias y adaptaciones en los distintos países por donde uno ha estado, el caso es el siguiente:

Cuando salimos por primera vez de España hacia los países en desarrollo de América encontramos una enorme diferencia reflejado en la pobreza, el analfabetismo, la burocracia, la política, la lentitud, pero todo ello chocante con el carácter dócil, bueno, amable de las gentes del país, y es entonces cuando empezamos a comparar y poner lo nuestro de España al más alto nivel, menospreciando a veces a estos dignos habitantes que ni tienen nada de atrasados, ni mucho menos de tontos, sí más educados y con otra filosofía de la vida, menos tensa y más pausada. Determinar su subdesarrollo es otro tema muy extenso.

El caso que quería referirme es a nosotros los españoles vistos desde el punto de vista de ahora después de mi estancia en América: la educación en los servicios públicos y privados brilla por su ausencia, las propias caras de las gentes siempre arrugadas por el mal humor, un trato de desprecio y desinterés hacia el prójimo, etcétera (quiero pensar que son excepciones y que he tenido mala suerte en los primeros encuentros con gentes de España tan diferentes de los de allí).

El otro día, sentado en un restaurante de Madrid, cerca de la barra, como estaba solo y meditabundo, escuché la conversación de unos, aparentemente, señores de negocios o algo por el estilo, acompañados de su muchacha de turno, tan corriente ahora en los hoteles de lujo, y queriéndoles sacar el significado de lo que hablaban y comparándolo con otras y otras conversaciones pude sacar una conclusión común: España padece un grado elevado de incultura y creo que las cifras (si se hiciera estadística) serían vergonzosas en cuanto a la ignorancia e indiferencia intelectual. Lo malo es que los españoles somos los más listos, y uno a uno arreglaríamos el mundo, los ignorantes, etcétera, no somos nosotros, sino los otros, y así oyes unas conversaciones sin fondo, sin luz, sin palabras, sin cultura, y la falta de cultura hunde a un país, y mucho más si éste es de los desarrollados. España: un millón de analfabetos.

Los que saben no transmiten su sabiduría en tertulias, reuniones, salas, oficinas; pues esto se acabó por un ritmo muy diferente que ha tomado España (hasta para hablar hay que convocar a reunión). ¿Qué es? ¿Hay indiferencia, apatía, conformismo, miedo? ¿A qué? Intranquilidad. Así lo veo yo humildemente, es por eso que no se pueden eliminar los errores y aclarar los matices de estos sabiondos que con su teoría de disparates sin esencia, ni transcendencia, sí con cursilería, pretensión; total que a estas reuniones siempre suele faltar el que sabe.

Mi mensaje es que no somos tan listos y debemos de saberlo para no menospreciar a los demás, y aplicarnos siempre la frase «Primero, conócete a ti mismo, y luego, podrás empezar a conocer a los demás».

Jordi Piñol Aguilá
Puerto de Sagunto
(Valenci-

EL SOCIALISTA
Núm. 305. 13 de abril de 1983. Suplemento núm. 55
Fundado por Pablo Iglesias

«Un mundo en crisis: la respuesta socialista», dice el lema de fondo, tras Willy Brandt y Bettino Craxi.

Un congreso duro

El congreso de la Internacional Socialista tuvo que enfrentar las tensiones lógicas de una organización que, finalmente, sale de sus límites para asumir las representaciones de posturas diferentes tal como existen entre los partidos socialistas del Norte y del Sur. Y, al final, la consternación por el asesinato del invitado al congreso Isan Sartaui, líder de la OLP.

«SIN la paz, ninguna otra cosa será posible», afirmaba Felipe González, presidente del Gobierno y líder del Partido Socialista Obrero Español, ante la última sesión del congreso de la Internacional Socialista cuando había una hora del asesinato del representante de la OLP, y su cadáver, tapado con una manta, continuaba sobre el suelo en la recepción del hotel.

El dirigente socialista había advertido, al inicio de su intervención, que había decidido cambiar su discurso, a la vista de hechos como el que acababa de suceder. «*Un hecho* —dijo Felipe González— *que nos afecta ahora, con toda la brutalidad de la proximidad, pero que sucede cotidianamente en muchos sitios del planeta, y eso nos tiene que obligar a acelerar la búsqueda de soluciones.*»

Y, en efecto, el asesinato de Isan Sartaui, dirigente de la OLP invitado al congreso de la IS en calidad de miembro observador, parecía una brutal confirmación del lema bajo el que se reunía el último congreso de la Internacional Socialista: «Un mundo en crisis. La respuesta socialista». Una respuesta urgente, como también había dicho Willy Brandt. Las tareas del congreso se centrarían así en cuatro aspectos nodales: un examen general de la crisis socioeconómica y militar en que se encuentra el mundo; la cuestión de la carrera de armamentos y la seguridad; el conflicto de Oriente Medio; la situación de América Central, y la elección de nuevos cargos de la Internacional.

BRANDT: DIAGNOSTICO PESIMISTA

La resolución final del congreso comienza sosteniendo que el mundo se debate más que en el pasado entre el temor y la esperanza. «*Temor* —se afirma—, *porque la peor crisis económica en medio siglo ha dejado a más de cuarenta millones de hombres y mujeres sin trabajo en Europa y Norteamérica, aumentando la brecha entre las naciones ricas y pobres; esperanza, porque una progresiva revolución de esta crisis exige, nacional e internacionalmente, un mayor control democrático por parte del pueblo sobre las decisiones que condiciona sus vidas.*»

Pero la intervención central sobre el diagnóstico de la crisis

corrió a cargo del presidente de la IS, Willy Brandt. Un diagnóstico no precisamente optimista, por cierto. *«El mundo no se encuentra ciertamente mejor desde el último congreso de Madrid, hace dos años y medio»*, fueron sus primeras palabras. Y luego demostró que la crisis económica desarrolla tendencias que *«ya sabemos a dónde nos condujeron en los años treinta»*. E hizo una descripción de la relación entre crisis y armamentismo. *«De una parte* —dijo—, *existe un ejército de parados en una escala imposible de imaginar hace pocos años, y, de otra, un trabajo inmenso que puede hacerse en todo el mundo. De un lado, el grotesco despilfarro de gastos en proyectos completamente inútiles, y del otro, una lacerante falta de fondos para invertir en proyectos de futuro.»*

A su vez, Felipe González, al referirse a este tema, dijo en su intervención que *«la situación de la revolución tecnológica, que tanto llena a algunos de esperanza, parece tender a un aumento mayor de la brecha entre países adelantados y en desarrollo»*.

La respuesta socialista supone un enfrentamiento a teorías neoliberales y «soluciones» totalitarias. Algo que exige propuestas radicales de transformación. *«¿Proponemos nosotros tales cambios?»*, se pregunta la resolución final. Para responder: *«Sí, los proponemos»*. (Sobre el diagnóstico de la crisis y sus soluciones, EL SOCIALISTA publicará próximamente un informe.)

ORIENTE MEDIO

La mayor tensión en el congreso se produjo en torno a la resolución sobre Oriente Medio, que fue aprobada horas antes del asesinato de Sartaui. Una resolución equilibrada, que, aunque no satisfacía al principal aliado del pueblo palestino en el congreso, el Partido Socialista de Líbano, debía salir sin modificación posterior algo que se temía iba a proponer Simón Peres, líder del Partido Laborista israelí. Como así lo hizo en el último buró donde se discutió el tema. Y cuando la tormenta parecía arreciar —con el peligro de que no se emitiera ninguna resolución al respecto—, el presidente Brandt pidió por la viá rápida votación y sacó adelante la declaración.

Hubieron también otros hechos motivo de tensión: la propia invitación del representante de la OLP es algo que sucede por primera vez; el hecho de que el MAPAM, partido más radical que el laborista, haya ingresado en calidad de miembro pleno, y la votación mayoritaria que hizo que Jumblat fuera nombrado vicepresidente, contra la voluntad de Simón Peres.

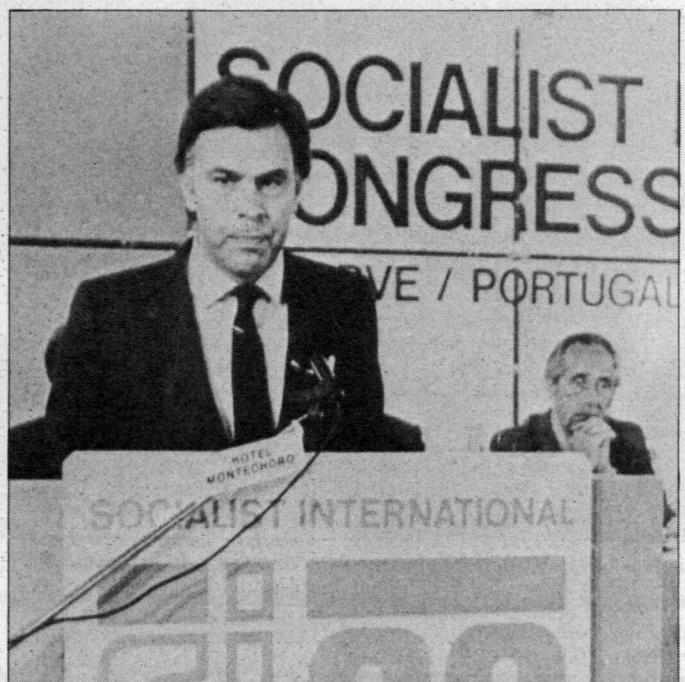

Felipe González hizo un llamamiento a la paz mundial y al cese de la violencia en su intervención.

AMERICA LATINA

La resolución sobre América Latina contenía una parte sobre Centroamérica, donde «la IS apoya la lucha del FDR-FMLN y a su dirigente Guillermo Ungo, secretario general de nuestro partido, miembro del MNR en El Salvador». Y afirma también: «La IS reitera su apoyo a la integridad y a la revolución de Nicaragua en su lucha por la democracia, el pluralismo, la no alineación y por una economía mixta, y por ello tiene la esperanza de que Nicaragua podrá seguir un rumbo independiente».

En las sesiones estaba presente el dirigente sandinista Bayardo Arce, quien mantuvo reuniones múltiples con latinoamericanos y europeos, garantizando que Nicaragua sigue y seguirá ese rumbo. Felipe González también diría en su intervención: «Pedimos a los nicaragüenses que no se aparten de su proyecto originario, pluralista y demorático, pero también debemos gritar bien alto que cese el acoso sobre Nicaragua».

TEMAS ORGANIZATIVOS

Otra de las cuestiones que motivaron tensión fue la reelección de cargos y organización del Presidium. El hecho de que Carlsson, el actual secretario general, no se presentara a la reelección motivó una presión por parte de los representantes del hemisferio sur para que Elena Flores, que formaba parte de la delegación española (con Txiqui Benegas, Francisco López Real, Quico Mañero, Manuel Chaves y E. Landaburu), aceptara el cargo. Ante la negativa de la representante del PSOE, y ante la confirmación de que la sede tampoco sufriría cambio, manteniéndose en Londres de momento, fue finalmente elegido el representante propuesto por el PS finlandés, Penti Vaenaenen.

Luego siguió el problema del nombramiento de los vicepresidentes. La decisión de que fueran 24 en total motivó el malestar de muchas delegaciones, a quienes parecía «impresentable» esa decisión. El propio Felipe González dimitió de su condición de vicepresidente e invitó a que otros hicieran lo mismo hasta que el número no sobrepasase la decena, dijo. Por otra parte, había quedado fuera de la lista inicial Jalid Jumblat, por razones menos presentables aún. Finalmente, se incluyó a Jumblat, y se decidió que, en efecto, era necesario una revisión de organización y estatutos de la Internacional, que sería motivo de trabajo en el siguiente congreso.

La presidencia no tuvo más que un candidato, el actual presidente Brant, que fue reelegido.

Felipe González dijo en su intervención que la Internacional Socialista presenta una crisis de crecimiento, y que habrá que readaptarse no sólo orgánicamente, sino políticamente para encajar los nuevos fenómenos políticos que se nos acercan y «que, hasta ahora, no hemos sido capaces de entender en profundidad».

Al concluir el congreso, quedaban atrás una serie de problemas resueltos y otros anunciados. Sería el hombre asesinado quien definiría bien la coyuntura de la IS: existe un vuelco de pueblos que piden apoyo de la IS y que hasta ahora habían sido olvidados.

F. GOMARIZ
(Enviado especial a Albufeira)

FUNDACION
PABLO IGLESIAS
BIBLIOTECA

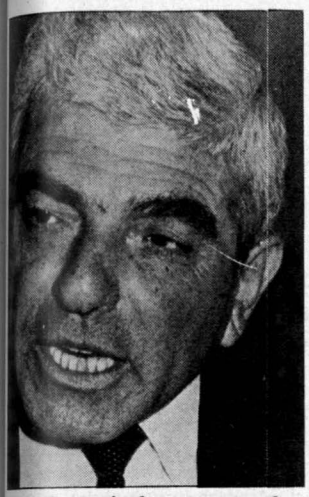

Isam Sartawi, horas antes de morir.

El testamento de Sartawi

Enrique Gomáriz (Albufeira)

NOS vemos mañana», me había dicho, antes de continuar escribiendo las palabras que pensaba dirigir al congreso de la IS. No volvimos a vernos. Es decir, cuando yo lo encontré de nuevo era un hombre en el suelo, que abría la boca para respirar un aire imposible, mientras su sangre comenzaba a repartirse por el piso de la recepción del hotel Montechoro. Un miembro de la seguridad del SPD alemán lo extendía boca arriba para prestarle los primeros auxilios.

Inmediatamente, un delegado al congreso, tras comprobar el paro cardiaco, trataba desesperadamente de reanimar su corazón. Instantes después, una doctora buscaba las señales vitales y su estetoscopio recorría el pecho de Sartawi. Estuvieron así breves minutos. Luego, la doctora ordenó que cubrieran el cuerpo con una manta. Y aquel hombre fuerte, siempre dispuesto a la sonrisa, con el que había quedado después de que supiéramos si le dejaban hablar o no en el congreso, dejó de existir. Así de increíble.

El asesinato de Isam Sartawi cayó sobre los asistentes al congreso como un mazazo: horas antes no se sabía bien si el invitado como observador de la OLP podría o no dirigirse al congreso. En su calidad de observador, no tenía derecho a la palabra, y sólo podría hablar si el congreso se lo pedía. Pero como ya en los anteriores congresos de la IS lo habían solicitado de otros observadores, e incluso en éste iba a intervenir el observador nicaragüense, Bayardo Arce, la no intervención de Sartawi parecía como una discriminación antipalestina.

Naturalmente, las presiones para que no se le invitara a hablar procedían del Partido Laborista israelí y del propio Simón Peres (esto no significa que Peres no se hubiera reunido en ocasiones anteriores con él en privado, puesto que consideraba a Sartawi la encarnación de la capacidad de diálogo).

Ante la posibilidad de que no le dejaran intervenir, Sartawi había iniciado sus palabras en forma de carta dirigida al presidente de la IS, Willy Brandt. Carta que EL SOCIALISTA pensaba publicar incluso si no veía la luz pública en el congreso. Por eso, habíamos quedado para vernos al día siguiente, al final de una conversación en la que también estuvo presente Jalid Jumblat, el líder del Partido Socialista de Líbano.

Ciertamente, era la encarnación del diálogo. Durante muchos años había sido el hombre a quien Arafat le encargaba las negociaciones secretas con distintos sectores israelíes. Miembro del Consejo de los Seis, la máxima dirección de la OLP, había defendido en el último Consejo Nacional Palestino (de Argel) una interpretación clara de lo ocurrido en el Líbano, rechazando de plano las versiones que hacían de la invasión a sangre y fuego de Beirut por las tropas de Israel una especie de victoria palestina. Arafat le había impedido llevar esa crítica a posiciones que pusieran en peligro la unidad de la OLP. Sartaui quiso dimitir, pero no se le admitió la dimisión. Y una de las misiones diplomáticas que seguían a la reunión de Argel era su presencia en el congreso de la Internacional Socialista.

ULTIMAS PALABRAS

Y en la última sesión de este congreso, una hora después de su muerte, el secretario general, Bernt Carlsson, leía las palabras de Sartawi en medio de un silencio total en la sala. Habían sido sus últimas palabras escritas: para la IS, una especie de testamento político. Algunos de sus párrafos decían:

«*Es una ocasión histórica* —comenzaba Sartaui— *de particular importancia y significación el hecho de que la OLP haya sido invitada al congreso de la IS como observador y participar en el desarrollo del mismo con esta calidad. Este acontecimiento sucede tras una serie de esfuerzos multilaterales que se han dado paciente, pero persistentemente durante los últimos años. Dejo a los historiadores profesionales la crónica de esta evolución, pero me permito agradecer los esfuerzos de hombres como usted, señor presidente, y de líderes de la IS, en especial al canciller Bruno Kreisky.*

Bajo su mandato, señor presidente, la Internacional Socialista ha superado por fin sus límites europeos (...) Así, los pueblos perseguidos de Africa, Asia y América Latina se han vuelto hacia la IS en busca de ayuda, refugio y salvaguardia.»

«*En el pasado, algunos de estos pueblos vieron como eran olvidados por la IS como por el resto del mundo. Y he de decirlo, señor presidente, mi pueblo, el pueblo palestino, fue olividado. Aunque, por otra parte, un análisis retrospectivo indica que el pueblo palestino parece tener el destino de sufrir en soledad...*»

«*Ya en el Consejo Nacional Palestio de 1977 se decidió, por primera vez en la historia del conflicto, la autorización a dialogar con las fuerzas progresivas y democráticas de Israel. La invitación fue aceptada por algunas fuerzas como el Consejo Israelí para la Paz, Sheili Rakah, entre otras. Saludo a estos sectores de Israel y expreso mi reconocimiento por su contribución a la paz. Pero, desafortunadamente, otras fuerzas israelíes, que se definen a sí mismas como progresivas y democráticas, y participan con esas definiciones en organizaciones internacionales de ese carácter, rechazaron enfáticamente participar en ese diálogo pacífico.*»

«*Avanzando en el sentido* —concluía Sartawi— *de los siguientes consejos nacionales palestinos, el útlimo de febrero de este año (...) ratificó las resoluciones de la cumbre de Fez. Existe ahora una deuda moral de otras fuerzas en todo el mundo en cuanto a su actuación recíproca. Y, en este sentido, señor presidente, le ocupa un importante papel a la Internacional Socialista y sus partidos miembros.*»

USA desarrolla su plan estratégico en Nicaragua

Los sandinistas bloquean la ofensiva

Luego de dos semanas de intensos combates, los dirigentes sandinistas afirman que controlan, militarmente, la situación generada tras la invasión de los ex guardias somocistas y presentan a la prensa un prisionero que asegura haber sido entrenado por la CIA y miembros del Ejército hondureño.

LAS autoridades nicaragüenses reconocen la presencia de un número elevado, cerca de dos mil, ex guardias somocistas en pie de guerra dentro del territorio, especialmente en los departamentos de Matagalpa y Jinotega, cercanos a la frontera con Honduras. Los primeros informes consideraron «seria pero no grave» la situación militar en esa zona, hacia donde se despacharon efectivos del Ejército popular sandinista y de las milicias. La última evaluación sandinista fue efectuada en días recientes por el ministro del Interior, Tomás Borge, quien manifestó que «persisten las fuerzas enemigas; no han sido aniquiladas, pero han sido neutralizadas». Adelantó que «estamos en proceso de hacer un esfuerzo mayor, desde el punto de vista militar y desde el punto de vista global, para pasar de la neutralización al aniquilamiento».

El accionar militar sandinista ha sido complementado con una activa movilización diplomática. En el seno del Consejo de Seguridad de las Naciones Unidas, Nicaragua denunció a Estados Unidos y Honduras por supuesto apoyo a los somocistas. «Reciben un apoyo sin límites desde Honduras, desde el punto de vista logístico, y eso es lo que los mantiene», dijo Borge de los somocistas al justificar la demora en infligir una derrota definitiva a los grupos armados. Dentro de los escarceos diplomáticos habidos en el Consejo de Seguridad, el Gobierno sandinista logró el alineamiento favorable a su causa de México, Panamá y Cuba. «México se considera en el deber de dar la voz de alarma e instar a todos cuantos se encuentran involucrados en esta operación a suspender de inmediato su apoyo y patrocinio a tan peligrosa empresa», sostuvo ante el foro internacional el representante mexicano. Por su parte, Carlos Ozores, embajador de Panamá en la ONU, habló de «la actual infiltración masiva de contingentes armados para derribar al Gobierno de Nicaragua», y dijo que la situación no es un asunto interno de ese país, sino que se trata «de una clara intervención e injerencia extranjera».

A todo esto, Estados Unidos y Honduras rechazaban la propuesta sandinista de celebrar sendas conferencias para poner fin a la crisis político-militar que les enfrenta. La embajadora norteamericana, Jeane Kirkpatrick, se pronunciaba de manera categórica: «Estados Unidos no tiene nada que hablar con Nicaragua». Honduras también declinó la invitación, por entender que en tales negociaciones deben participar todos los países de Centroamérica.

El logro más importante a nivel diplomático ha sido, sin duda, la conferencia de alto nivel sostenida entre funcionarios costarriquenses y nicaragüenses en un clima de cordialidad que abre perspectivas alentadoras para la superación de las diferencias existentes.

TESTIGO MOLESTO

El ministro del Interior nicargüense presentó a los periodistas al ciudadano guatemalteco José Gregorio Nájera, capturado en el norte del país, quien aseguró «ser un agente del servicio de inteligencia del Ejército de Honduras». De cuarenta y ocho años de edad, agrónomo de profesión, Nájera dijo haber llegado al vecino país para ejercer su profesión, pero interrumpió sus actividades cuando «fui reclutado para la inteligencia hondureña por el capitán del G-2 Pío Flórez». Con cierta vaguedad el prisionero recordó que su viaje a Honduras fue por iniciativa «de un militar guatemalteco amigo mío, el coronel Juan Leonel Bolaños, quien me hizo ver que allá ganaría más dinero». Preguntado por los periodistas, Nájera no pudo explicar como la repulsa que dijo haber sentido por sus compañeros de expedición no fue óbice para que «me capturaran cuando me aprestaba a cambiarme de ropa para dirigirme a Managua». Sobre su misión en esta capital fue bien claro: «Yo, otro oficial hondureño de inteligencia llamado Miguel Angel Pérez y cuatro cuadros bien adiestrados teníamos la tarea de llegar hasta Managua y preparar atentados contra dirigentes sandinistas y hacer sabotajes». El plan para esos actos, aseguró, «fue decidido en diciembre pasado cuando se reunió el Estado Mayor del Ejército hondureño con un agente de la CIA de apellido Talloni, quien fue mi instructor. Allí se dijo: hay que comenzar a liquidar a los dirigentes sandinistas».

Previamente, el agrónomo Nájera fue entrenado por Pío Flórez, el capitán Antonio Benítez y el teniente Alfonso Cruz, «todos miembros del G-2 hondureño. Pero ellos recibían instrucciones de dos agentes de la CIA de nombres Stevenson y Smith», agrega. Aparte de los nombres citados, Nájera dijo haber trabajado junto a otro agente de la CIA, una mujer llamada Margaret Vanderesten. En ese período, Nájera entró varias veces en territorio nicaragüense «para hacer reconocimiento de inteligencia en el fronterizo departamento de Nueva Segovia». Infiltrado el 31 de enero, con un contingente de 200 hombres al mando del ex militar somocista Benito Centeno, fueron emboscados dos días después y derrotados. «Centeno dijo que no presentáramos pelea, que guardáramos municiones para operar en la zona de Nueva Segovia, que era el destino asignado. Nos desbandamos; prácticamente fue el sálvese quien pueda.» Finalmente, Nájera aseguró que «el Ejército hondureño se había comprometido a enviarnos apoyo logístico, armas y hasta oficiales para

Manifestación celebrada en Madrid, frente a la Embajada de los Estados Unidos, en solidaridad con los pueblos de América Central.

ntar escuelas una vez que estras fuerzas se hubieran ntado en un territorio libe-o».

UTISMO DIPLOMATICO

La Embajada de Estados Uni- en Honduras guardó silencio re las acusaciones de la revis- norteamericana «Time Maga-e», que involucran al embaja- r John Dimitri Negroponte en actividad de los grupos de ex rdias somocistas. De acuerdo la publicación, en una nota a a conocer en la edición de il, el diplomático es uno de principales dirigentes de los pos que combaten actualmen- al Gobierno de Nicaragua. o tenemos comentarios, ni si- era hemos leído ese artículo», el jefe de la Oficina de In- mación de la Embajada, Cre- cio Arcos, al ser interrogado los periodistas locales. «El partamento de Estado y la bajada no hacen comentarios re este tipo de publicacio- », declaró parcamente, y ró que «aunque leyera ese culo no variaría mi posi- ».

En su número de abril, «Time Magazine» dice que «un grupo compuesto por agentes de la CIA y representantes del comando sur de las fuerzas armadas de Estados Unidos, con base en Panamá, constituyen el cerebro de la operación, aunque no intervengan directamente en ella».

La revista norteamericana, que citó fuentes de la antisandinista Fuerza Democrática Nicaragüense, señala que «la contrarrevolución opera con una estructura de tres comandos independientes». El primer comando, expresa la publicación estadounidense, está «constituido íntegramente por norteamericanos, y de él pasan las órdenes al segundo, formado por militares hondureños y un representante del Ejército argentino, que, a su vez, lo transmite al comando de los rebeldes, integrado por oficiales de la antigua guardia de Somoza».

«El embajador de Estados Unidos en Honduras, John D. Negroponte, lleva la coordinación entre los tres Estados Mayores y se encarga de asegurar la participación del Ejército hondureño», concluye la publicación.

Honduras ha rechazado, hasta el momento, toda participación en el conflicto bélico interno de Nicaragua y ha negado que en su suelo se entrenen militarmente grupos de ex guardias somocistas.

ANDRES CAÑAS

Soldados de la reserva sandinista patrullan cerca de la frontera con Honduras.

La crisis económica en el Tercer Mundo

Ahogados por las deudas

El «Grupo de los 77», reunido Buenos Aires, estudia la ela- ación de una estrategia co- n de los países en vías de de- rollo ante la conferencia de Naciones Unidas sobre co- rcio y desarrollo, que tendrá ar el próximo mes de junio Belgrado.

Los países que integran el rupo de los 77» concentran el por 100 de la población y el por 100 de los recursos del neta, ascendiendo la deuda rior conjunta a 600.000 mi- nes de dólares, mientras el pa- afecta a 500 millones de bajadores.

La angustiosa situación de los embros del «Grupo de los 77» levado a éstos a elaborar un umento fuertemente crítico culpa a los países industria- dos de la actual crisis econó- a internacional.

El documento, preparado por Secretaría del «Grupo de los y sometido a la posterior usión, expresa que «la crisis externa de las naciones subdesarrolladas se origina en las estrategias recesivas unilaterales adoptadas por los países industrializados». Posteriormente agrega: «Esas estrategias de los países ricos, basadas en concepciones monetaristas, con reducciones transmitidas al comercio, con elevación de las tasas de interés, está bloqueando todas las posibilidades de solución de la crisis en que se debaten las naciones pobres».

De acuerdo a la nómina proporcionada por la Secretaría General de la reunión, asisten los ministros de Relaciones Exteriores de Argentina, Afganistán, Bolivia, Brasil, Colombia, El Salvador, Guayana, Guatemala, Honduras, Jamaica, Kampuchea, Nicaragua, Paraguay, República Dominicana, Zaire, Venezuela, Irak, Surinam, Túnez y Uruguay.

El tema central de los debates fue la reestructuración económica internacional, a través del nuevo orden económico, la revisión de los precios de las materias primas afectadas por una fuerte ca ída, la eliminación o disminución del desempleo y el tratamiento del problema inflacionario. El documento señala que la elevación de las tasas de interés en las principales capitales de los países desarrollados «significó pérdidas para los subdesarrollados que oscilan entre los 15.000 y los 20.000 millones de dólares entre 1978 y 1982» (por mayor costo de los créditos). Según la opinión de los «77», el Fondo Monetario Internacional «ataca la crisis del comercio y las finanzas en forma asimétrica, carga el lastre de los ajustes sobre los países deficitarios y no impone exigencia alguna a los países superávit».

Las propuestas básicas surgidas de la reunión en Buenos Aires se resumen en los siguientes puntos.

1. Incremento sustancial de la liquidez mundial, considerando insuficiente la elevación en un 47 por 100 de las cuotas del FMI.
2. Reestructuración de la deuda de los países subdesarrollados.
3. Crecimiento de la asistencia crediticia, multilateral y bilateral.
4. Reforma del sistema monetario.
5. Instrumentación de políticas de recuperación y desarrollo.

A. C.

Las manifestaciones pacifistas en Alemania Federal: ningún nuevo misil en nuestro territorio.

Con las marchas de Pascua

Continúa la presión pacifista

A sólo dos semanas de la convención que reunirá en Berlín a pacifistas de todos los lugares de Europa, han tenido lugar, principalmente en Alemania Federal e Inglaterra, una serie de demostraciones denominadas de forma general *las marchas de Pascua,* que tienen el valor de mostrar el alcance real de los movimientos pacifistas en dos países con un clima político adverso a tal tipo de demostraciones.

CIERTAMENTE existen diferencias entre el contexto británico y el alemán. Bajo el gobierno de la señora Thatcher, las manifestaciones pacifistas han tenido lugar cuando todavía no habían concluido en el país los ecos de la celebración del primer aniversario de «la recuperación de las Malvinas». En Alemania, las demostraciones se han hecho poco después de la victoria de los democristianos en las elecciones generales, con lo que el movimiento pacifista ha soportado una presión gubernamental mucho mayor que con los socialdemócratas, no sólo en el terreno de la actuación policial sino fundamentalmente en el de la propaganda oficial; pero, como compensación, los pacifistas se han visto favorecidos con el apoyo —oficial en unos *lands,* cuasi oficial en otros— del Partido Socialdemócrata en la oposición (además de ser impulsados por los parlamentarios verdes recién elegidos).

VALORACION DEL EXITO

En estos climas políticos es donde hay que situar los datos (cifras de asistentes, etc.) que permiten una valoración acertada del éxito alcanzado por las *marchas de Pascua.* En Alemania Federal, las 90 marchas preparadas fueron efectivamente realizadas, reuniendo entre 300.000 personas (cifras gubernamentales) y 700.000 (según los organizadores), cifras que coinciden en general con las previsiones intermedias hechas por la policía alemana. De hecho, y dado el tiempo desagradable que hizo, muchos organizadores no pensaban en la mañana del lunes de Pascua que tuvieran éxito una cifra tan elevada de marchas.

El número tan bajo de incidentes también es un hecho a destacar, a pesar de que la actitud gubernamental era una clara luz verde para una mayor dureza policial. Algo que se puso de manifiesto el primer día del cerco que los pacifistas establecieron en torno a la base norteamericana en la ciudad bávara de Neue Ulm, donde la OTAN tiene previsto la instalación del Pershing II, aunque los días posteriores (sábado, domingo y lunes) no tuvieron lugar ese tipo de enfrentamientos entre policías y manifestantes.

Ciertamente, cabe preguntarse si el apoyo socialdemócrata ha tenido o no un peso importante en el éxito de las marchas de Pascua. Una primera hipótesis es que el apoyo del SPD no ha podido dejar de tener influencia, aunque cabe recordar que muchos de los asistentes a las marchas pacifistas de meses y años anteriores militan o votan socialdemócrata. En cualquier caso, parece bastante probable que un elemento fundamental del éxito —poco destacado en la prensa porque no tiene expresión política clara— es el apoyo de las Iglesias implicadas en la preparación de las marchas.

EL CASO BRITANICO

En Inglaterra el movimiento pacifista tiene una menor capacidad de convocatoria (en el fondo pocos movimientos lo tienen, si no cuentan con el apoyo de los sindicatos). Por esa razón, las concentraciones y marchas tuvieron una asistencia menor en términos absolutos, en torno a las 100.000 personas. No obstante, todas las acciones previstas tuvieron lugar con un número suficiente de participantes. Y en Gran Bretaña los pacifistas no sólo tuvieron que enfrentar la propaganda oficial sino un clima general de efervescencia nacionalista —con su contenido belicista encubierto o explícito— que fomenta la prensa populista, para quienes los manifestantes pacifistas son «ingenuos peligrosos». Este humor nacionalista afecta a sectores amplios de la clase trabajadora británica, que participó de la celebración del primer aniversario de la victoria en la guerra de las Malvinas.

Las acusaciones de estar manipulados por los soviéticos han llovido en ambos países sobre las demostraciones pacifistas.

Aunque no es nada nuevo, y algunos representantes gubernamentales matizan esta postura, el efecto de tal propaganda en países que han votado mayoritariamente a la derecha no es despreciable. Efecto que quizá aumente con las declaraciones de Moscú, que unas veces descalifica a los pacifistas y otras los ensalza, de acuerdo con sus conveniencias políticas.

ENRIQUE GOMARIZ

FUNDACION PABLO IGLESIAS BIBLIOTECA

Entrevista con Alfonso Eugenio Pérez Sánchez

Volver al Prado, regresar a casa

EN marzo de 1976 cuatro lecciones dictadas por el profesor Alfonso Eugenio Pérez Sánchez en la Fundación Juan March de Madrid, bajo el título «Pasado, presente y futuro del Museo del Prado», avivaron la más encendida polémica que en torno a nuestra primera pinacoteca se recuerda desde aquella que en noviembre de 1891 sacudiera a los organismos oficiales a raíz de la publicación por Mariano de Cavia de una falsa noticia posible que rezaba así: «La catástrofe de anoche. España está de luto. Incendio en el Museo de Pinturas».

Si el artículo de don Mariano se apoyaba en la ficción, las conferencias del profesor Pérez Sánchez —en aquel entonces y hasta 1981, en que dimitió por disconformidad con el nombramiento de Federico Sopeña, subdirector del Prado— historiaban los avatares reales de la institución, y en la última de ellas, titulada «El museo posible y deseable», analizaba el funcionamiento interno del mismo, sus posibilidades de transformación y modernización y enunciaba una larga serie de medidas y realizaciones posibles en aquel momento.

Siete años después, Alfonso Pérez Sánchez ha sido nombrado director del Museo del Prado y con su nombramiento se abre —en mi opinión, que comparto con muchos— una etapa que será sin duda fructífera y hará de lo que fue deseo, realidad viva. Con tal motivo mantuvimos esta larga entrevista centrada más en el museo y en su próximo futuro que en su personalidad, no por silenciada menos importante, del entrevistado.

Pregunta.—Una primera pregunta resulta obligada.

¿Qué transformaciones se han realizado en el museo desde aquel 1976 en que usted dictó sus conferencias?

Respuesta.—Más que llegarse a soluciones definitivas o a realizaciones completas, puede decirse que varias de las cosas entonces propuestas se han puesto en marcha y que algunas están ya cerca de su finalización.

Sea, por ejemplo, el monto de obras necesario para la climatización y remodelación ideal del museo. Se ha resuelto ya el difícil tema de dotar al museo de una sala de conferencias amplia, bien dotada y capaz para los nuevos medios audiovisuales, en la que poder desarrollar asiduamente una labor divulgadora que libre al museo de esa cantidad hoy existente de grupos dispersos que recorren sus salas ignorantes de lo que allí se contiene y más que interesados, aburridos.

Se ha resuelto también el tema de los nuevos almacenes. Pero como quiera que necesitamos todavía dos años más para completar las obras que se realizan en el edificio, el almacenaje se ve actualmente entorpecido por la continuada rotación de obras fundamentales y el acopio de otras menores que luego estarán expuestas pero que ahora deben permanecer protegidas en los almacenes.

P.—En las conferencias mencionadas decía usted que «cuatro son las direcciones que debe atender un museo: la conservación, la exposición, la educación y la investigación». Si le parece, conservaremos ese orden en el enunciado de las realizaciones actuales y en las previstas para un futuro cercano.

CONSERVACION

R.—En cuanto a la conservación, quizá lo más importante sea señalar que se ha procedido a una completa revisión de los depósitos hechos por el Prado a otras instituciones y organismos madrileños y que se procede ahora a esa misma tarea en las provincias limítrofes, para continuarla luego hasta completar un perfecto control de las obras que son propiedad del Prado.

Esta tarea, tocada no pocas veces de cierto espíritu de aventura, se va viendo reflejada, número a número, en el *Boletín Oficial del Museo,* que comenzó a editarse cuando era director Pita Andrade, en el anejo especial titulado «El Prado, disperso».

P.—¿Se han encontrado ustedes con muchas sorpresas desagradables?

R.—Con muchas menos de lo que ciertas campañas sensacionalistas podrían hacer suponer a un público no especializado. Lo cierto es que nunca el museo se ha visto saqueado en sus fondos y que las pérdidas habidas en el mismo ni por la calidad de las piezas ni por su importancia cuantitativa representan gran cosa.

Hay, sin embargo, obras que de momento debemos dar por desaparecidas, aunque tenemos la esperanza de recobrar cierto número de ellas. Un ejemplo: en 1880 se realizó un depósito muy amplio de obras en el convento de Santo Domingo el Real de monjas dominicas, al que se devolvieron muchas de las que les habían sido expropiadas junto a algunas otras procedentes del Museo de la Trinidad; el convento fue saqueado durante la guerra civil y hoy aquellas obras no han sido todavía localizadas. Cabe suponer que fueron destruidas, pero nuestra opinión es que fueron trasladadas o que alguien se apropió de ellas y tarde o temprano volverán al museo.

Por otra parte, publicaremos en breve los inventarios del museo —tanto los que hacen referencia a las colecciones reales como los del Museo de la Trinidad y los de nuevas adquisiciones—, lo que constituye un magnífico instrumento de trabajo para los estudiosos y, también, un modo de terminar con esa leyenda negra que de cuando en cuando se desata enturbiando al museo.

Esto, junto a la culminación de la labor fotográfica que ya recoge un total aproximado de dos mil cuadros, permitirá ultimar con perfección ese primer punto de cuatro, la conservación.

EXPOSICION

P.—Respecto a las condiciones de exposición del museo, dos son los puntos fundamentales que se me ocurre plantearle. Sea el primero el de la remodelación de las salas en el edificio Villanueva.

R.—He mencionado ya el problema que hoy por hoy supone para la vida del museo las obras que en él están realizándose y que obligan a que un tercio del mismo no pueda permanecer expuesto y a que otra parte del mismo ande itinerante por diversas salas.

Se ha terminado, eso sí, la remodelación de las salas dedicadas a Rubens, en las que han intervenido —junto a otros estamentos del museo— Manuela Mena —hoy subdirectora del Prado— en la distribución de las obras y el arquitecto García de Paredes y Gustavo Torner —del que resulta difícil hallar un sustantivo que lo defina en solitario— en la organización, decoración, etc. Se ha logrado, pues, un sistema de colaboración que está dando, en mi opinión, magníficos resultados y que proseguirá con otras salas hasta completar el museo.

Por otra parte, yo desearía la instalación —cuando las obras hayan concluido— de un cierto número de salas que, al modo que es habitual en los museos ingleses, recojan rotativamente obras consideradas secundarias, pero suyo interés sobrepasa al círculo de los estudiosos que podrían así ser contempladas, aunque no bajo los supuestos que habitualmente se siguen con las grandes obras o con las exposiciones temporales.

P.—¿Sigue usted siendo partidario del desglose del museo?

R.—Desde luego que sí, pero si en 1976 era partidario de que se emplazase el Museo Goya en el pabellón Villanueva, la nueva orientación, por otro lado magníficamente realizada, que se ha dado al edificio, hacen que hoy por hoy sea inviable para ubicar allí un museo.

La solución actual más cercana parece ser la del palacio

LA CATASTROFE
DE ANOCHE

ESPAÑA ESTA DE LUTO

INCENDIO DEL MUSEO
DE PINTURAS

Las primeras noticias

¡*Noche, lóbrega noche*! podríamos decir con D. Juan Nicasio Gallego, si la ocasión no fuera harto inoportuna para andarnos con floreos retóricos y si la idea de la lobreguez pudiera asociarse á la de la espantosa hoguera que en estos momentos tiene estremecido y atribulado á todo Madrid.

A las dos de la madrugada, cuando ya no nos faltaban para cerrar la presente edición más que las noticias de última hora que suelen recogerse en las oficinas del Gobierno civil, nos telefoneaban desde este centro oficial, las siguientes palabras, siniestras y aterradoras:

—El Museo del Prado está ardiendo.

¡Ardiendo el Museo del Prado!...

«La catastrofe de anoche». Artículo de Mariano de Cavia publicado en «El Liberal», 25 noviembre 1891.

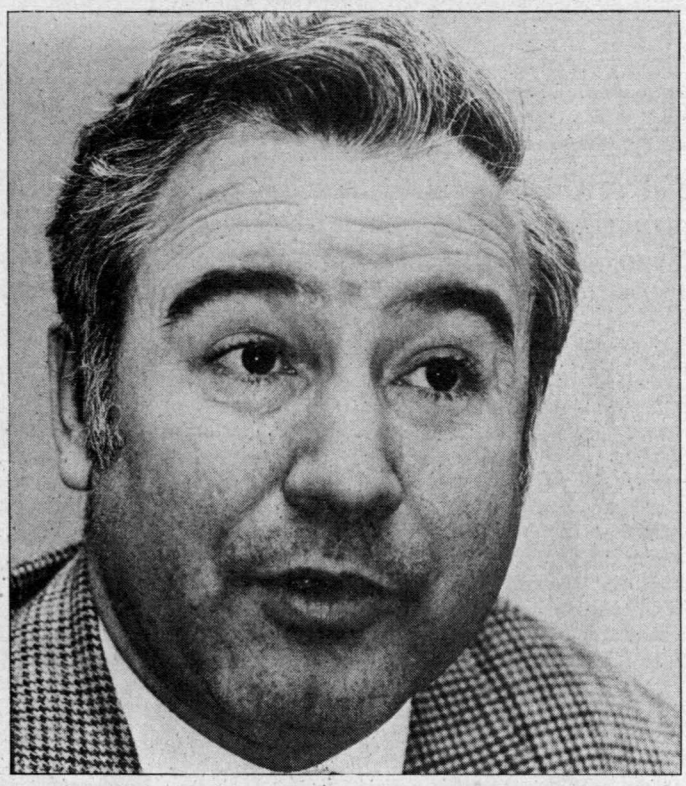

Alfonso Eugenio Pérez Sánchez, director del museo del Prado.

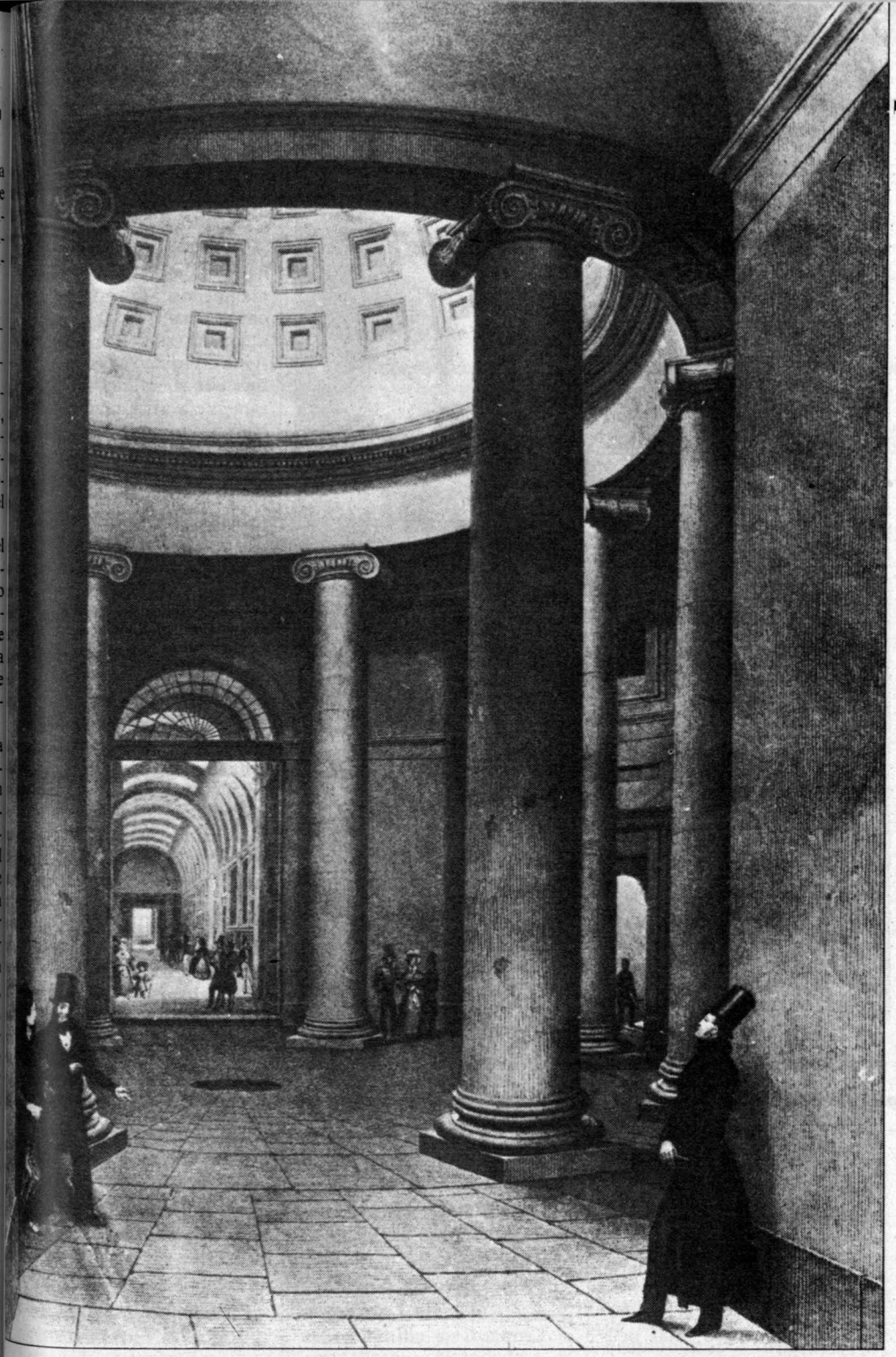

La rotonda del museo en el siglo XIX.

de Villahermosa, un edificio trazado por un discípulo directo de Villanueva, en el que las obras que en él se realizaron permiten, por haber sido «vaciado», la pronta y económica instalación de salas.

P.—¿Tendría sentido todavía desglosar en un edificio distinto lo que fue originalmente Museo de la Trinidad, emplazando en él las obras de arte religioso españolas?

R.—Creo que sí, pero como una segunda alternativa, porque no podemos olvidar que aunque un museo de este tipo permitiría rescatar y restaurar una gran cantidad de pintura hoy dispersa en distintos depósitos, su atracción popular —que sería la que le concedería una verdadera vida de museo— sería mínima. Goya, sin embargo, ubicado donde quiera que esté, se sostiene magníficamente por sí mismo.

INVESTIGACION

P.—¿Se han cubierto las plazas que usted reclamaba en 1976?

R.—Sí, se han dotado ya plazas de conservadores en distintas materias, y así tenemos con nosotros a Matías Díaz Padrón —conservador de pintura flamenca—, a Juan José Luna —conservador de pintura francesa, inglesa y alemana— y a Manuela Mena —conservadora del gabinete de dibujos—. Se han convocado plazas para conservadores de pintura española y tan sólo queda por cubrir, como primera necesidad, las de primitivos flamencos y pintura italiana.

P.—¿Qué ha ocurrido con el gabinete de dibujos?

R.—Ha ocurrido que parece estar tocado por algún mal. Cuando ya todo estaba dispuesto para su ubicación, la instalación del «Guernica» bloqueó los accesos que estaban previsos, impidiendo su uso normal. Habrá que esperar pues; pero, sin embargo, muy en breve se publicará un excelente trabajo de catalogación realizado por Manuela Mena y se abrirá, con tal motivo, una exposición de los dibujos más importantes conservados en el museo.

DIVULGACION

P.—¿Qué labor divulgativa pretende desarrollar el museo?

Próximas exposiciones

Mes de abril. *«Goya: obras maestras en colecciones madrileñas».* Organizada por la Fundación Amigos del Museo del Prado, reunirá 52 obras del pintor poco conocidas. *«El Cristo de Cimabue».* Recientemente restaurado. En colaboración con la Fundación Olivetti. **Mes de octubre.** *«Rafael y su influencia en España».* Con motivo del centenario del pintor. Una exposición que reunirá las obras de su firma propiedad del Prado —que serán restauradas— junto a otras de artistas españoles, amén de copias y grabados. *«El bodegón en la pintura española».* A celebrar en las salas de la Dirección General de Bellas Artes.*«Piezas restauradas por el museo en los últimos años».* Para el año 1984, el museo del Prado prepara ya una gran exposición dedicada a la pintura napolitana, que unirá a las piezas provenientes de Italia otras muchas de museos y colecciones españolas.

R.—En varios frentes. El primero es continuar con el sistema de conferencias, ampliando las que actualmente se dictan y que son, por decirlo así, para un público ilustrado y, simultáneamente, programando otras más populares —que iniciaré yo mismo después de Semana Santa— y que se corresponderían con una experiencia que vivimos en el museo con don Diego Angulo Iñiguez, pronunciando charlas en vivo en las salas respectivas en el día de mayor afluencia de visitantes, los sábados, transformadas ahora mediante los nuevos medios audiovisuales.

Por otra parte, la racionalización de los fondos permitirá la puesta en marcha de un proyecto de colaboración con colegios universitarios y museos provinciales en los que podrán organizarse exposiciones itinerantes —por ejemplo, «la evolución del paisaje»— con obras no principales, pero no por ello faltas de interés, que faciliten tanto el estudio de temas determinados como la contemplación de obras hasta ahora casi inaccesibles.

P.—¿Se piensa en nuevas adquisiciones?

R.—El tema de las adquisiciones en un museo de las características del Prado es sumamente difícil. Ni las condiciones del mercado artístico actual ni las necesidades del museo propician el acopio de obras nuevas. Puede pensarse, sin embargo, en cubrir huecos o recoger obras de autores mal o nada representados, pero ello atendiendo a obras de primera categoría y limitándonos al mercado nacional, porque ni tiene sentido adquirir obras que por su calidad irían directamente a los almacenes ni podemos competir en el mercado internacional con otros museos del mundo.

Entrada de Goya en la actualidad.

Queda, sin embargo, como solución más probable y eficaz la de potenciar el sistema de donaciones, recogiendo obras que por su calidad y carácter tienen su lugar natural en el Prado.

P.—La gratuidad, ¿le ha supuesto algún problema al museo?

R.—Ninguno, de ninguna manera. Es más, tengo especial empeño en dejar claro que pese a la campaña malintencionada que se ha levantado en determinados medios de comunicación, lo único apreciable es un aumento en el número de visitantes, de lo que todos debemos congratularnos y, también, que no hay ningún descenso apreciable en la economía del museo, puesto que la medida adoptada no ha hecho más que romper la hostilidad que crea un precio impagado

LIBROS

Cantos

Giacomo Leopardi. Introducción, traducción en verso y notas de Diego Navarro. Editorial Planeta. Colección Clásicos Universales. Barcelona, 1983. 176 páginas. 260 pesetas.

TAL como yo puedo reconstruir los momentos de la creación de los cantos, imagino la aventura. Riesgo incluido. Otra opinión merece a los críticos y antólogos que consideran la vida de Giacomo Leopardi carente de esa «brillantez y esa teatralidad que caracterizan la existencia de los románticos». Recuerdo las palabras de Cernuda: «Existo, porque le transparenta el mundo a mis sentidos su amorosa presencia».

Desconocer que la creación auténtica es una aventura superior a ser perseguido por un marido celoso, más peligrosa que una tormenta oceánica rumbo a las costas de repúblicas en litigio, más sobrecogedora que la terrible apariencia de seres de ultratumba o fenómenos formidables, es no aceptar la principal característica del oficio de escribir. A los once años, el niño Giacomo compuso su primer soneto.

También la aventura del conocimiento. En 1812, cuando apenas contaba los quince años de edad, Leopardi ya había traducido el *Arte poético,* de Horacio, y escrito su tragedia *Pompeyo en Egipto.* Hasta los diecinueve años profundizó en sus conocimientos sobre las lenguas clásicas, llegando a traducir el primer libro de *La Odisea* y el segundo de *La Eneida.*

Leopardi se enfrenta a la creación y al conocimiento con la misma desordenada intensidad con la que alguno de sus románticos contemporáneos se arriesgaba en lo desconocido o exótico.

En tres cifró los temas fundamentales de su obra. El amor a Italia, primero. «Mi patria es Italia —escribe—, por la cual ardo de amor, dando gracias al cielo por haberme hecho italiano.» El canto que inaugura esta edición es una arenga a la península otrora dueña del mundo, y por aquel entonces «abatida por tierra, inconsolable».

Ser patriota de una nación envilecida obsesiona a Leopardi hasta hacer apreciable en su obra un desaliento que, a veces, no es coincidente con su experiencia personal. Ahí

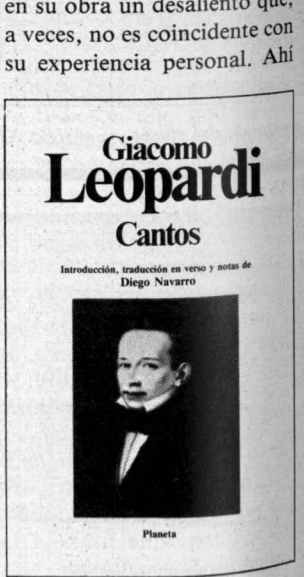

FUNDACION PABLO IGLESIAS BIBLIOTECA

r muchos pero con el que se stigaba a determinados sec-res, como las amas de casa o s trabajadores autónomos.

Se ha producido, eso sí, un mento en las ventas de pos-les, diapositivas, publicacio-s, etcétera, porque quien nsaba gastar su dinero en la trada, al saber que es gratui-, lo invierte, muchas veces, estas cosas.

P.—¿Se han pensado otros uces de colaboración ciuda-na?

R.—Fundamentalmente, ha-r que todo el que lo desee se eda sentir amigo del museo también, como es habitual los museos ingleses, abrien-la posibilidad de una cola-oración ciudadana anónima e ayuda económicamente al useo para obtener nuevas ad-isiciones, etc. En este senti-, Gustavo Torner diseña ya a serie de «huchas» que se-n dispuestas en los inicios y nales del recorrido del museo en las que podrán ser deposi-das las diferentes aportacio-s.

P.—Una última pregunta. Qué le ha supuesto personal-nte retornar al museo del ado?

R.—Le diré lo mismo que e en mi toma de posesión: vuelto a casa aunque nunca ya estado del todo desligado la misma.

---

egundo tema: *La vida so-ria* (1821), *La flor del de-o* (1837), *El ocaso de la* (1836) son un oportuno plo de la exquisitez en la ancolía que se sirve del aje para pronunciarse.

, por fin, el amor. Prefie-l Leopardi que canta al r hostil. Jamás sus versos on tan intensos, porque gún otro sentimiento le tó tan hondamente. En-*Primer amor,* el primer o que escribiera, hasta *El o de la luna,* que fue el mo, se encierran, proba-nente, algunos de los ver-de amor más admirables se hayan escrito en Italia. mo suena.

Excelente traducción en o —ha traducido tam-el ritmo— y anotaciones Diego Navarro.

Literatura

Andrés Sorel

El intelectual de «siempre»

ENTRE la admiración y el simple desprecio. Una imagen que siempre me ha perseguido. Tendría que hacer historia hasta llegar al presente. En los años cincuenta, principio de los sesenta, yo era muy joven: veía su rostro, leía sus palabras, me cansaba su presencia acomodaticia en los círculos franquistas. En las catacumbas de la clandestinidad les despreciábamos: hablábamos de ellos, los fascistas, con rabiosa indignación. Inútil pedirles una firma en el documento que protestaba contra las salvajes torturas a que eran sometidos los huelguistas mineros asturianos; en el escrito que solicitaba amnistía para presos políticos y para exiliados, en el más moderado que simplemente instaba a que en España se cumplieran los más elementales derechos humanos reconocidos por las Naciones Unidas. Algunos se consolaban pensando: el día de mañana, cuando triunfe la democracia, ellos correrán a esconderse como monjas sorprendidas en sus más íntimas abluciones... Lentamente, más lentamente que nuestras luchas y nuestros sueños, se fue haciendo la transición. Vimos cómo cambiaban su camisa azul, sus versos a la primavera —cuando no al Supremo Poder del Caudillo— por discretos trajes de nuevos tonos y poemas al hombre y a los sacrosantos valores de la libertad. Acomodaticios. Pensábamos: aún estamos en el franquismo; son los últimos coletazos del franquismo... Pero, de pronto, en la larga sequía de un otoño suave, tras los afortunadamente frustrados redobles de viejos sables y no desaparecidas sotanas, llegó el socialismo. Comenzaron a pasar, cansinamente, los meses. Y vimos cómo ellos, hábiles entre los hábiles, seguían. En la radio, en la televisión. En la prensa. En las recepciones oficiales. Viajaron de La Granja a la Zarzuela, de la Zarzuela a la Moncloa. Ellos hablan, escriben ahora, del socialismo democrático. Critican a quienes intentan referirse al pasado para que éste nunca vuelva a ser futuro. Ellos siempre están en presente. Es decir: siguen ahí. Somos nosotros, algunos de nosotros, quienes únicamente cambiamos la clandestinidad por la semiclandestinidad. Frustrados. Condenados a nuestra condición de oficiantes de la marginalidad.

No hay resentimiento en estas palabras, que de todas formas serán poco leídas. Me admiro, simplemente, de la habilidad que ellos, los intelectuales de «siempre», tienen. Pienso, Dios nos asista, que si el día de mañana volviéramos a las andadas y los sables se impusieran a la razón —ojo, nunca me cansaré de decirlo: los sables no caminan solos; en su cortejo hallamos curas, periodistas, magistrados, banqueros, médicos, catedráticos, obreros también, aunque éstos, en minoría, se limiten a ser el coro que a los solistas acompaña—, ellos volverían a ocupar las primeras páginas de los diarios y revistas sobrevivientes —liberales o conservadores—, a enseñar sus rostros en primeros planos de imagen televisiva, escribiendo, hablando contra el desorden, la necesidad de que el imperio de la Ley —al fin, la Ley— prime sobre la anarquía.

Migajas de pan sobre la arrugada tela del traje que Antonio Machado viste. (Dejadle así, por favor, sin otros honores que los de su «torpe aliño indumentario», sus poemas al Duero, sus reflexiones a la manera de Juan de Mairena o Abel Martín.)

Cárceles de Cervantes. (Algún preso leerá en la soledad de su celda —otros gozan en lujosos hoteles londinenses su distinta estrella— «El Quijote», el eterno diálogo entre la razón y la locura.)

Exilio de Unamuno. Exilios interiores y exteriores, hambres, silencios y autocensuras, todavía nos acompañan.

Timidez de García Lorca. El diálogo del poder y la poesía raramente es conciliable.

A los sones de una música perdida por las siestas de la ciudad en calma, los poetas, los pintores, sueñan un mundo nuevo. A la misma hora en que el poder, en los jardines de palacio, recibe a los intelectuales versallescos, serviles, a los viejos bufones por siempre renovados de la adulación y el descompromiso. Ambos son, sin duda, irreconciliables. Por eso no puede haber acritud ni dolor en mis palabras. Sonrisa irónica. Uno vive en la esperanza y el sueño, de ahí su escepticismo. Lejos del periódico de moda, de las tertulias ininterrumpidas, en el diálogo sincero con los, también, marginados de siempre, que son a su vez los auténticos transformadores del viejo orden, represivo y amoral, hacedores en su quehacer cotidiano de una cultura distinta, nueva, al menos problematizada hacia un hombre y una sociedad en diálogo y no en proceso de mutuo aniquilamiento. Cambio que mientras llega nos permita vivir en una cultura del ocio y relaciones humans más sinceras. Somos amargos, escépticos, críticos, destructores porque construimos, al menos en nosotros mismos, unas caricias, reflexiones, conversaciones, imágenes más humanas, positivas, sinceras.

Frente al intelectual de «siempre», el intelectual nuevo. Olvidemos más a aquél, y hablemos más de éste.

Crónica de un globo que se desinfla (*)

MAS que una biografía, más que la «Crónica de un secretario general», como Fernando Claudín subtitula su obra *Santiago Carrillo,* las casi 390 páginas del libro constituyen un análisis histórico-político del Partido Comunista a partir de las elecciones del 16 de febrero de 1936. La fecha sólo sirve como referencia, pues el autor, al centrar su estudio en la personalidad de Santiago Carrillo, se remonta hasta la infancia del protagonista y se detiene con alguna morosidad en los años 34 y 35, durante los cuales se gestan la ideología, actitudes y vicios políticos del futuro secretario general. Pero únicamente después de las mencionadas elecciones se inicia el proceso de mutua penetración entre Carrillo y el Partido Comunista: cuando Carrillo, acompañado por Melchor y Cazorla, efectúa su primer viaje a Moscú. Conviene subrayar, porque ello explica toda la posterior evolución de Santiago Carrillo hasta el momento presente, que se trataba precisamente de una mutua penetración, y nunca de una compenetración.

Se observa en el libro una división, claramente diferenciada por el estilo, que no corresponde exactamente con la establecida por el autor. En la primera, hasta que Carrillo conquista la secretaría general, Fernando Claudín adopta un tono fuertemente irónico, sin duda el más acertado para analizar y juzgar un pasado juvenil que, en una gran parte, se confunde con el propio, como confiesa abiertamente. Después, aun sin abandonar la matización irónica, Claudín ahonda con rigor implacable el análisis de las posturas políticas, no ya solamente del secretario general, sino del Partido Comunista, puesto que ambos son una misma cosa, según el esquema estalinista del «centralismo democrático», que tan bien conocía Carrillo mucho antes de pensar en la unificación de las Juventudes. Como conocía, ciertamente mucho mejor que los jóvenes comunistas, los procedimientos de la III Internacional, su dogmatismo ideológico, la completa sumisión de los partidos comunistas a las consignas y decisiones de la Internacional, interpretadas e impuestas por sus delegados en cada partido. Tan acerbamente había criticado Carrillo a Stalin y a la III Internacional —aunque también a la segunda—, y tanto se habían difundido esas críticas entre los jóvenes socialistas, no sólo de Madrid, sino de todas las agrupaciones, que es difícil creer en la sinceridad de su afirmación, recogida por Claudín, de que ya durante su encarcelamiento, de 1934 a febrero de 1936, se sentía atraído por la Internacional comunista. Ni él, ni Largo Caballero, ni Araquistain y el equipo de colaboradores de *Leviatán,* con la excepción de Alvarez del Vayo. Carrillo sabía perfectamente que el ingreso en la III Internacional entrañaba el coste de la sumisión, así como la adopción de esa «jerga comunista», de la que sañudamente se burlaba. Con tales antecedentes, es dudoso que Carrillo llegara alguna vez a sentirse tan plenamente identificado con los dirigentes de Moscú, como aparece en una parte de la «crónica» de Claudín. Esos antecedentes explican que el futuro secretario general fuera el primero «en captar los signos que llegaban de Moscú» tras la muerte de Stalin en 1953 y el viraje iniciado por Jruschev. E igualmente su habilidad para utilizar el método stalinista en provecho propio durante toda su carrera política.

FICCIONES COMPARTIDAS

Es probable que Carrillo nunca se haya preocupado por la realidad dada. Ese defecto que Claudín comprueba a lo largo de su «crónica», no sólo es imputable a la escasa formación teórica de Carrillo, a su falta de conocimientos filosóficos e históricos y, sobre todo, económicos y sociológicos. Es un vicio de origen. Ese vicio está ya en las fuentes donde bebió Carrillo. En esas fuentes se confunde la teoría y los hechos, es decir, se forja una ideología —según la concepción marxiana— que recubre los hechos cuando no corresponden a las premisas teóricas. «Se disimula la realidad» y se proyectan las conclusiones teóricas sobre un acontecer que sigue evolucionando de forma distinta a la prevista. Por supuesto, la teoría siempre es correcta; se equivocan los hechos.

En esa parte primera, que Claudín trata con acentuada ironía, se relata el proceso de unificación de las Juventudes, lógicamente contemplado desde la óptica de un joven comunista, y como paso previo para la incorporación de Carrillo y, «teóricamente», las Juventudes Socialistas al Partido Comunista y a la III Internacional. Ya en ese proceso aparece el defecto de Carrillo que Claudín resalta: la confusión entre «unidad de los trabajadores», que defendía Caballero —desde su concepción sindical, naturalmente, y dirigida a frustrar los intentos comunistas de abrirse espacio en la UGT y atraerse a la CNT—, y la unificación orgánica de las Juventudes y los partidos. La «unidad de los trabajadores» era la teoría; la realidad no era precisamente la unificación de las organizaciones. Lo sabía Carrillo, que recibía las respuestas que la mayoría de las agrupaciones daban a su propuesta, y no lo ignoraba la dirección comunista, que, sin embargo, creyó encontrar en Carrillo el instrumento propicio para absorber a las Juventudes Socialistas y ensanchar sus efectivos. No podía realizarse una verdadera unificación, aunque comenzaran por actuar conjuntamente las direcciones nacionales de las Juventudes Comunista y Socialista, por una sencilla razón: porque los jóvenes socialistas, con excepción de algunas grandes ciudades y muy escasos pueblos de las provincias, no tenían con quién hacer la unificación. Era la realidad que no encajaba en la teoría y que condujo a la dispersión de los jóvenes socialistas. No obstante, la desarticulación de las Juventudes Socialistas proporcionó al Partido Comunista, o la JSU, que ya durante la guerra estuvieron totalmente identificados, unos efectivos que nunca hubiera logrado por otro medio. Aunque los procedimientos para reintegrar en las JSU a los antiguos jóvenes socialistas, en el curso de la guerra, fueron muy poco ortodoxos: algunos pagaron con la vida su osadía de rechazar el carné. Todo ello y el exacerbado y sectario dogmatismo, al que repetidas veces se refiere Claudín en su libro, fueron la

Octubre de 1982, el momento en que el secretario general y su partido sufren «la venganza histórica», cuyos primeros síntomas se habían manifestado en las elecciones de 1977.

usa de que luego, en relación on las cifras abultadas duran- la guerra, aparecieran muy educidos los efectivos comu- istas y el Partido Comunista quedara aislado. Pero así omenzó a hincharse el globo el futuro secretario general y el Partido Comunista.

La continuación, en lo que especta a la carrera política e Santiago Carrillo, no debie- a despertar asombro. Armado on las «tesis» de *la revolución*

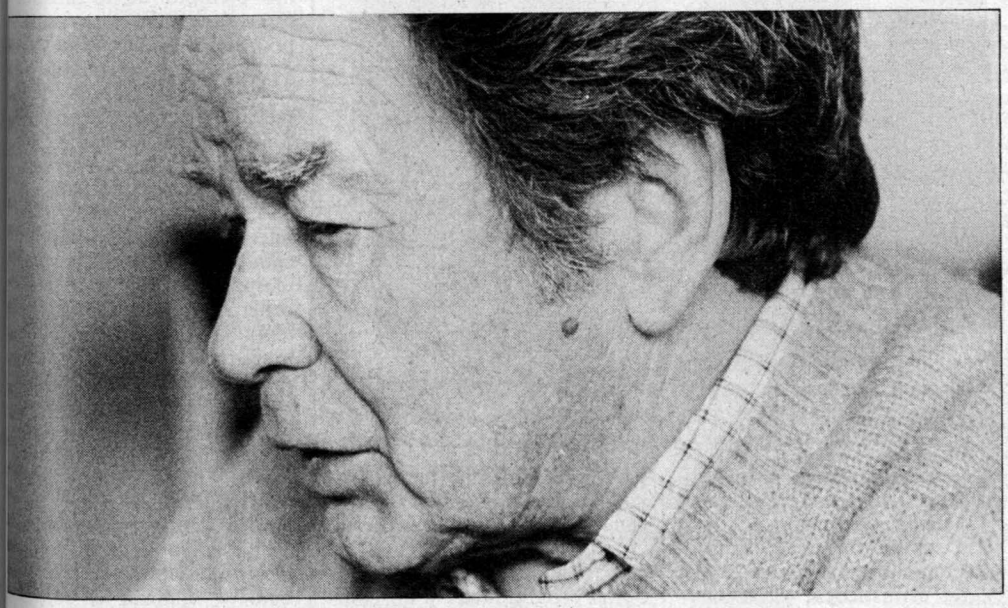

Fernando Claudín, el cronista de una «venganza histórica».

permanente, aunque jamás aludiera a ellas en sus conver- aciones, ni siquiera las más ntimas, y con la «jerga comu- nista», puede parecer normal —sin necesidad de recurrir al psicoanálisis— que se conside- ara mejor preparado que uantos le rodeaban en las JSU y en el Partido Comunista pa- a dirigir el «partido bolchevi- que». Puesto en camino, el fa- moso episodio de la carta diri- gida a su padre, Wenceslao —que Claudín reproduce jun- o con la respuesta del padre— arece de la importancia que ntonces se le atribuyó. Es pro- able que la carta sirviera para emostrar su fidelidad ante los irigentes de la III Internacio- nal, pero provocó la airada re- pulsa de muchos jóvenes socia- listas que, sin embargo, coinci- dían en la crítica de la Junta Besteiro-Casado —producto de la «ingenuidad» de Besteiro, como también, con algo de iro- nía, comenta Tierno Galván en sus *Cabos sueltos.*

Mas en lo que respecta a la evolución posterior a la guerra del Partido Comunista, la ob- sesión de Carrillo por forjar el «partido bolchevique» que, a su juicio, era necesario para hacer la revolución en España contribuyó decisivamente, por lo menos en el primer período de reorganización, después de la II Guerra Mundial, a verte- brar el partido, tal como se deduce de la *crónica* de Clau- dín. Aunque desprovisto de las amarras de la realidad, el glo- bo seguía hinchándose. Y le proporcionaría mayor volu- men la ficción inventada por la dictadura franquista presen- tando al Partido Comunista como el símbolo del mal que era preciso destruir y, en con- secuencia, como el agente prin- cipal de la oposición al régi- men. Ficción que llevó a Carri- llo a concebir una idea despro- porcionada de sí mismo y de su partido, según se reveló en el desengaño experimentado en las elecciones del 77.

DE OCTUBRE DE 1917 A OCTUBRE DE 1982

Los antecedentes expuestos permiten comprender mejor esa constante referencia de Carrillo, que acertadamente re- salta Claudín en su libro, a la Revolución de Octubre. Se di- ría que constituye el eje en tor- no al cual Carrillo-Partido Co- munista va tejiendo sus virajes tácticos. En rigor, no son sino virajes tácticos todas las postu- ras políticas que Carrillo va adoptando al enfrentarse con una realidad que se le escapa, y que es incapaz de abarcar, porque vive encerrado en es- quemas simples y en una visión del mundo enfocada desde la situación de secretario general y la convicción de que él y su partido son los que se hallan en mejores condiciones «para dirigir al proletariado y a sus aliados en el combate por la conquista del poder político y la realización del socialismo». Ni el abandono del leninismo, ni el eurocomunismo carrillista entrañan una ruptura con esa concepción primaria. Carrillo la «lleva en la sangre», como la jerga comunista, según expresión de Claudín.

La Revolución de Octubre y la «dictadura del proletariado» fueron también punto de refe- rencia, en los años que prece- dieron a la guerra civil, para los socialistas, jóvenes y viejos, y para los dirigentes socialistas. Bastan, como muestra, los en- cendidos discursos no sólo de Caballero, sino hasta de Beste- iro, pasando por Prieto, pro- nunciados durante la campaña para las elecciones de noviem- bre de 1933. Y así, Claudín analiza el mito de la Revolu- ción de Octubre y las enseñan- zas metodológicas que se extra- jeron, y las consecuencias del intento —no sólo estalinista— de aplicarlas en circunstancias diferentes y a realidades distin- tas. Claudín conduce al lector desde ese 1917, como presencia en los pensamientos de los hombres de los años treinta, hasta octubre de 1982, el mo- mento en que el secretario ge- neral y su partido sufren la «venganza histórica», cuyos primeros síntomas se habían manifestado en las elecciones de 1977. No cabe preguntarse si el Partido Comunista habría seguido una trayectoria dife- rente en el caso de que Carrillo hubiera aceptado la colabora- ción de Claudín y Semprún en lugar de expulsarlos. El deve- nir histórico no es solamente el producto de los deseos de los hombres. Pero sí es probable que, de no haber persistido Carrillo en su error inicial de creer que el PSOE se había agotado en la guerra civil, la historia del Partido Comunista sería otra, aunque tal vez no se hubiera podido librar de la «venganza histórica». A la que Claudín ha puesto el merecido colofón literario.

ANGEL MERINO

(*) Fernando Claudín, *Santiago Carrillo. Crónica de un secretario general.* Editorial Planeta, 1983.

IX ciclo de conciertos del LIM

EL Laboratorio de Interpretación Musical (LIM) ha presentado, de nuevo en el Instituto Francés de Madrid, con la colaboración de la Dirección General de Música y Teatro, la Delegación de Cultura del Ayuntamiento, la Casa de Velázquez y Radio Nacional de España, su IX ciclo de conciertos, manteniéndose así en cabeza de los conjuntos u organizaciones que dedican primordialmente sus esfuerzos al servicio de la nueva música o, por mejor decir, la música de nuestro siglo (tantas veces verdaderamente nueva en su acepción de «no conocida»), en un país y en un medio cultural como el nuestro en los que tan poca protección se brinda comúnmente a la creación y en los que, quizá exageradamente, se mantienen criterios y presupuestos excesivamente reaccionarios y conservadores, demasiado apegados a lo pretérito.

Con independencia de que las interpretaciones, en sí —muchas veces, teniendo en cuenta la factura de las composiciones, es difícil apreciar realmente la calidad de su reproducción—, puedan ser más o menos afortunadas o que el valor de lo interpretado sea más alto o más bajo —y para apreciarlo en toda su dimensión será preciso muchas veces dejar pasar el tiempo, los años e incluso las décadas—, la enorme importancia de las actividades del Laboratorio de Interpretación Musical (LIM), que hay que repetirlo y esto es fundamental, han tomado ya carta de naturaleza y no sólo en Madrid, puede cifrarse en el hecho de que, por ejemplo, desde sus inicios el grupo ha presentado más de 85 estrenos mundiales, con partituras compuestas casi todas ellas expresamente para él, y unos 100 estrenos de obras interpretadas por primera vez en concierto público en España.

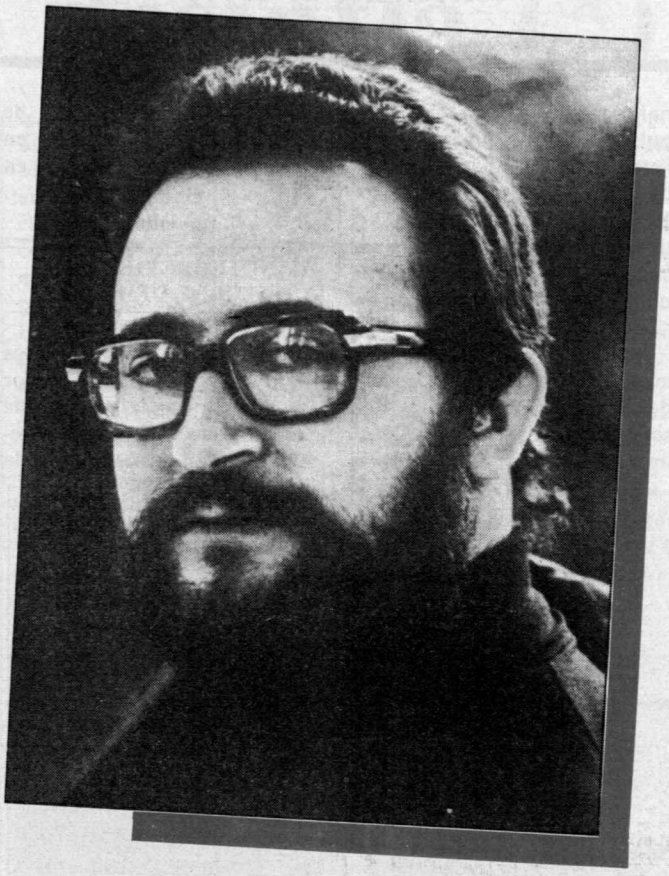

Jesús Villa Rojo.

UNA SERIE BIEN PLANIFICADA

En este IX ciclo, constituido por ocho conciertos, en cierto modo continuación del de la pasada temporada, se han tratado monográficamente —y con toda la brevedad, concisión y, quiérase o no, inevitable esquematismo— los siguientes temas: «Transformación de la partitura», «Características del timbre», «Improvisación sobre imágenes», «Aspectos estilísticos», «Los clarinetes», «Homenaje», «Generaciones...» e «Instrumentos y electrónica». Cada concierto aparecía configurado por una breve presentación, que ilustraba de una manera más o menos general sobre el tema a tratar, el concierto propiamente dicho, con interpretación de las obras programadas y un coloquio —por lo común animado— entre el público —bastante numeroso, aunque no llegara a llenar nunca la sala del Instituto Francés—, los intérpretes y, si lo hubiere, alguno de los compositores incluidos en el acto. A título meramente ejemplar cabe citar entre los nombres de creadores programados a Mestres-Quadreny, Evangelisti, Rexach, Berea, Barce, Ammann, Rodolfo Halffter, Gentilucci, Eisma y el propio Villa Rojo, director del LIM, clarinetista y compositor. Entre los estrenos mundiales, el «*Quinteto*» de Martín Pompey, «*Aprés bien aprés enfin, elle arriva...*», de Garcein, «*Memoria*», de Berea, «*Maremágnum*», de Schiaffini, e «... *Y también*», de Villa Rojo. Como ejemplo de lo ilustrativo interesante de estas sesiones podríamos hablar de la dedicada al tema *Generaciones*, realizada el 21 de marzo y presentada por Emilio Casares, catedrático de Música en la Universidad de Oviedo, quien expuso, con tanta celeridad como claridad, su postura ante los movimientos generacionales, explicando que, muy resumidamente, para él hay cinco grandes generaciones en la música contemporánea española: la de los maestros (la del 98), con Falla a la cabeza; la republicana (la del 27); la neocasticista, de la que puede ser ejemplo Joaquín Rodrigo; la del 51 (o, mejor, la del 58), con Cristóbal Halffter o Luis de Pablo, y la que podría denominarse «actual». Temática sobre la que se estableció un controvertido coloquio al finalizar el concierto. La carga musical del acto había venido servida por «*Ellipse V*», del italiano Lorenzo Ferrero, en la que a través de un

Belén Aguirre y Francisco Martín.

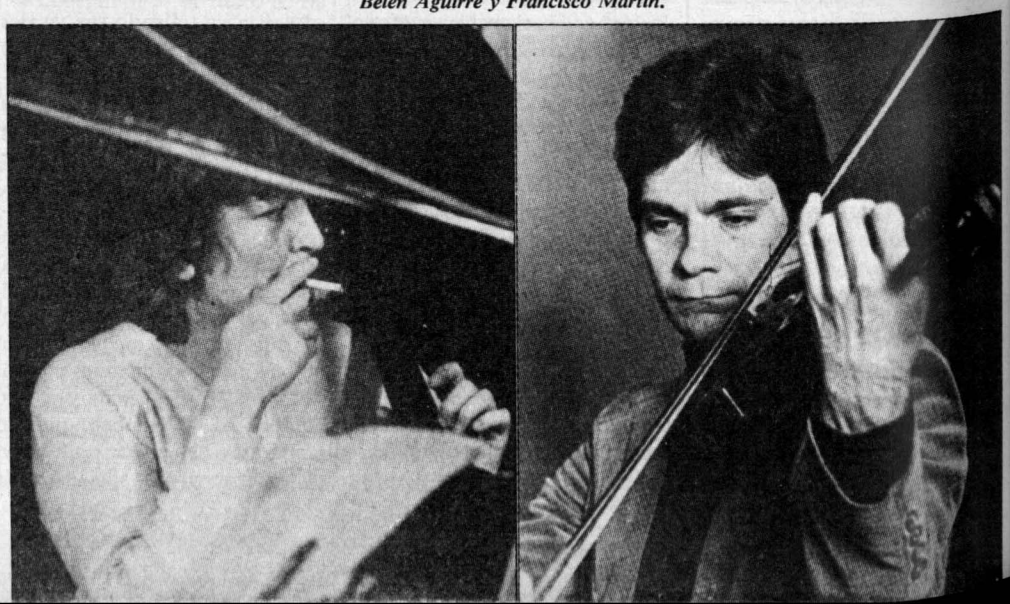

rgo «crescendo» y el subsiiente «decrescendo» se estuian, melódica y armónicaente, las relaciones entre alnos sonidos fundamentales, slados y superpuestos, emleando hábilmente las repetiones; *«Capricho»*, para vioin solo, de Rodolfo Halffter, omposición constituida por na serie de pequeños episoios o variaciones que, en diez inutos, aplicando un lenguae neostravinskyano y con conados instantes líricos, ofrece l intérprete grandes posibiliades de lucimiento, pero tamién enormes dificultades de ealización (dobles cuerdas, arpegios, armónicos, escalas verginosas, «pizzicati»...), que n esta ocasión fueron limpiaente salvadas, con notable seguridad y encomiable —aunque no absoluta— ligereza de arco por Francisco Martín, que upo transformar aquéllas, sin abandonar la prescrita aspereza del lenguaje, en expresivos mensajes musicales, manteniendo casi en todo momento el norte de una difícil afinación y traduciendo el ceñido lenguaje con grato sonido; *«Voz»*, del también italiano Francesco Pennisi, en la que la violoncelista Belén Aguirre (esposa de Martín) expuso casi con mimo las notas a media voz, mantenidas, los «pizzicati» que pueblan la delicada y casi evanescente escritura de la partitura; *«Gesti, risonanze»*, de otro italiano, Armando Gentilucci, brinda, para clarinete y percusión, una serie de bellas y encantadoras sonoridades. Los sonidos planos proporcionan laxitud, una magia intemporal, una inmovilidad muy atractivas. Para cerrar el concierto, el puntillismo, los leves toques aislados de las cuatro primeras piezas de la obra del norteamericano Earle Brown, *«... from folio and four systems»*, que contrastan con las dos últimas, llenas de agitación y pobladas de inquietos melismas. Junto con los intérpretes citados más arriba, y además de Villa Rojo, intervinieron en estas sesiones José Vicente Alonso, Fernando Aranda, Tomás Castillo, Pedro Estevan, Manuel Lillo, Miguel López, Armando Lorente, Angel Horcajo, José Luis Rodrigo, Oscar Vallina, Pedro Villarroig y, cómo no, Luis Rego.

ARTURO REVERTER

Con los músicos a otra parte

Desde Cuenca con amor

Cuenca resulta siempre una aventura. Para empezar, los atascos que se organizan en la Nacional IV hasta Tarancón, el Jueves Santo, son de «Guía Guiness de Récords». Los músicos indefectiblemente se desesperan en un periplo que viene a durar unas cinco horas, esto contando con que los hados sean favorables. Y cuando consiguen llegar a la ciudad, hasta el gorro de tanta carretera, ¡sorpresa!, la cuesta que conduce al Monasterio de los Paúles, donde se celebran los conciertos, tiene noventa grados de inclinación, con lo cual no les queda más remedio que subir a pata los cien metros de «autopista fetén», pues sería un auténtico kamikace el autobús que intentara la escalada.

Dos ejemplos ilustran perfectamente el viaje a lo desconocido que supone participar en la Semana Musical de Cuenca. El primero corre a cargo del Monteverdi Chor. Estos chicos vienen a España en el mes de abril. Su conocimiento del país no va más allá del puro tópico, es decir, «Paña cañí». Como la primavera ha llegado y están en el sur de Europa, suponen que el tiempo va a ser estupendísimo. De todos es conocida la inutilidad de los abrigos en un reino donde las temperaturas más bajas las da siempre Torremolinos, por lo tanto se presentan con vestidos livianos y sin mangas las señoras y trajes de entretiempo los caballeros. El cielo de Cuenca empieza a amenazar. Todo hace suponer que el sol español va a jugar una mala pasada. El frío se cuela por los muros de la iglesia y las temperaturas bajan considerablemente, alcanzando cotas inferiores a las de Siberia en el mes de enero. Las damas suplican les sean prestados sendos anoraks y la prima donna tiene ya una gripe feroz. Unas cuantas estufas intentan paliar el sufrimiento, en vano. Momentos más tarde, la tragedia es inevitable; la nevada es copiosísima, por lo que al salir del concierto, los pies de las cantantes se llenan, entre gritos y blasfemias, de agua y lodo. ¡A quién se le ocurre llevar sandalias en Cuenca antes del 40 de mayo!

Los protagonistas de la segunda historieta son los músicos de la Academy St. Martin in the Fields. Esta vez el tiempo es francamente bueno. La ciudad está preciosa y tan insinuante que los ingleses deciden dejar los bártulos en el autocar y darse un paseo por ahí, antes de ir a los Paúles para el ensayo. Inútil resulta intentar convencerlos de que es mejor subir los trastos cuanto antes, porque con las procesiones cortan el tráfico y será imposible que pase el autobús. Y llega la hora de la cita. Ahí sólo está el conductor; la procesión le ha cortado el paso, como era de suponer. Después de darle mil vueltas al asunto, propone cargar los instrumentos en una camioneta pequeña e intentar callejear, a ver si así se consigue llegar a tiempo al ensayo. La encargada de la orquesta (una individua de preocupar) decide dirigir la operación. ¡Hay dos violonchelos del siglo XVIII y no piensa tolerar que nadie les ponga las manos encima! La comitiva se dirige al garaje, pero lo que se va a encontrar ahí es algo que la Mrs. no se espera. La furgoneta se utiliza para la carga de pescado, con lo que hay un auténtico ejército de quisquillas repartidas por el suelo, amén de varios sacos llenos de escamas y causantes del olor nauseabundo de la camioneta. A pesar de que no puede dar crédito a lo que está viendo, no hay otra solución: los fracs van a hacer compañía a unas merluzas que hay por ahí. Un poco más tarde salen en dirección a la iglesia, pero la procesión les vuelve a cortar el paso. Al rato la inglesa empieza a ponerse de un color raro. Abre la puerta del furgón y sale despendolada, olvidándose de los violonchelos valiosísimos y es que, con la parada, lleva diez minutos metida en un trasto cuyo hedor soportan muy pocos en este mundo, palabra.

De vuelta a Madrid tras el concierto, el autobús para en un bar de la carretera a tomar café. Al minuto suena el teléfono. Es el «súper» que llama desde Cuenca. Con tonillo bastante sarcástico pregunta:

—Perdone, ¿no se han olvidado algo?

—No que yo sepa —contesta la encargada.

—Pues espere un momento que le va a hablar Lazlo.

Lazlo es, naturalmente, el director de la orquesta.

MAICA PRIETO

Kenny Burrell, en Vitoria

POR su continuidad y calidad, el festival que tiene lugar en Vitoria-Gasteiz, en el mes de julio, se ha convertido en uno de los más relevantes que se celebran en la piel de toro. Pero no contentos con ello, sus organizadores tuvieron la feliz idea de emplear el beneficio obtenido en el último festival en una serie de conciertos de invierno-primavera, cuyo éxito, en los ya celebrados, ha sido óptimo desde el punto de vista artístico, aunque en un par de ellos, y pese a rozarse el lleno, éste no se produjo.

El último de ellos fue el que ofreció *el cuarteto del guitarrista Kenny Burrell.*

Kenny Burrell nació el 31 de julio de 1931 en Detroit. Tras actuar como *sideman* con Gillespie y Benny Goodman, entre otros, allá por los 50 empezó a dirigir sus propios combos. Pronto su fama como guitarrista —clásica o eléctrica— hizo ponerse de acuerdo a crítica y público, incluso en países tan distintos como USA, Gran Bretaña o Japón, y fue elegido durante varios y consecutivos años como el mejor intérprete de su instrumento.

Aunque comenzó dentro del hard-bop, en seguida mostró su eclecticismo y capacidad de adaptación.

Quienes tuvieron la fortuna de presenciar su reciente actuación en el teatro Guridi de Vitoria pudimos constatar su virtuosismo de ejecución, su sonido nítido y suave y la claridad de su fraseo. Fraseo que en ningún momento, como en la mayoría de los jóvenes guitarristas, está supeditado a la ultravelocidad.

La actuación del cuarteto estuvo dividida en dos partes. Si en ambas estuvo presente el buen gusto y la perfección, en la primera no parecía calentarse la cosa. Sin embargo, después del descanso y tras los primeros compases del «Speak how» que abrió la segunda parte empezó a surgir el *swing*. Los músicos contagiaron al público su calor y éste se lo devolvió multiplicado en sabios aplausos que en ningún momento interrumpían sus solos.

La sabiduría con que Burrell iba dosificando los temas tuvo reflejo en el momento en que eligió para cambiar a la acústica. Fue en *«Round about Midnight»*. El repertorio junto a Monk, también estuvieron presentes Rollins y Dorham para finalizar con Ellington.

Los acompañantes de Burrell estuvieron magníficos. La sola mención de sus nombres es suficiente argumento para el aficionado.

Richard Wyans, un bopper tardío, demostró su fácil elegancia en el piano y su facilidad para recrear atmósferas. Lo mismo el ellingtoniano *«In a sentimental mood»* como el tan distinto *«Con alma»* (el tan mesurado tema de Gillespie) fueron pruebas fehacientes de ello.

Aunque el bajista anunciado era el *abejorro* Major Holley, fue sustituido por el normando Michael Gandry.

Gandry, que acompañó en París a vocalistas como Billie Holiday y Carmen McRae, formó sección rítmica junto a Bud Powell y Kenny Clark, hizo gala de su sonido grueso pero de suave intensidad, ofreciendo su sólido e imperturbable apoyo rítmico nada ajeno al éxito de la reunión.

La batería estuvo a cargo de Oliver Jackson, que demostró su fácil *swing* sin dar un golpe de más, pero demostrando su versatilidad para matizar tanto con las baquetas como cuando cambiaba a las escobillas, pero sobre todo matizando con el hit-hat, y dosificando sus adornos e incluso utilizando las manos directamente sobre las paredes.

La aparente facilidad de ejecución de los miembros del cuarteto, que se concretaba en la música fluida que ofrecieron, no es sólo fruto de su buen gusto, sino de un virtuosismo que por serlo nunca es ostentoso.

Afortunadamente Radio Nacional grabó el acontecimiento, y todos los aficionados tendrán oportunidad de recrearse, al menos *«en lata»*.

Si Vitoria cuenta con público que posibilita estas reuniones mensuales, ¿por qué no hacerlas también en Madrid, que cuenta casi con una población 20 veces superior a Vitoria-Gasteiz? Esperamos que algún valiente dé un paso al frente. Mientras esto sucede, esperamos que el 22 de abril podamos escuchar en Vitoria a Panamá Francis & His Savoy Sultans.

ANGEL L. INURRIA

Jazz avances

El día 16 de abril actuará en el Colegio Mayor San Juan Evangelista de la madrileña Ciudad Universitaria el grupo sueco Olle Bäver.

Olle Bäver se formó hace algunos años y sus integrantes son profesores del departamento de música de la Universidad de Gothenburg.

El pasado verano actuaron en el concurso de jazz amateur del Festival de San Sebastián, consiguiendo el primer premio en la versión de grupos internacionales y su pianista Lars-Erik Norrs-Tröm consiguió el premio al mejor solista.

En Madrid se presentarán con una formación que junto a la sección de ritmo incluye a un trompeta y dos saxos.

EN PANTALLA

Tópicos y protagonismo

HAy un programa cultural en TVE de media hora semanal, en el que un individuo nos bombardea por el cañón de electrones con citas de libros. Visto por encima no parece peligroso, pero no es el caso; hay momentos en los que los nervios pueden traicionarnos y, alterándose, hacernos palidecer o enrojecer dependiendo del asunto tratado.

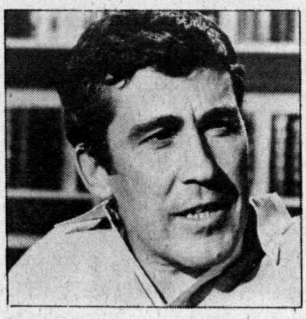

Fernando Sánchez Dragó, director, presentador y guionista de «Biblioteca Nacional».

No tiene sentido un programa como *«Biblioteca Nacional»* en el que rapidísimamente se sondea (terrible incompatibilidad) el hecho cultural literario que su director conviene en resaltar.

Lo que una se pregunta es en calidad de qué este personaje dirige, guioniza y presenta un programa hecho a su medida, para su entera satisfacción. ¡A los demás que nos zurzan! Media hora de nuestro caro tiempo televisivo utilizado unas veces para apabullar a quien se deje, aprovechando la soltura que le han proporcionado sus largos e intensos viajes por el mundo, siempre bien pagados, atormentándonos con su hiperquinesis irresoluta, haciendo reseñas de libros, citando párrafos de ellos, como él bien ha querido entender, que ni mucho menos se asemeja, en la mayoría de los casos, a lo que el autor nos quería contar.

Otras veces, personajes más hartos de esas ligerezas le hacen lo que los del Opus llaman «corrección fraterna» y le dan a entender que no se pase. De todos los hombres

EBEOS

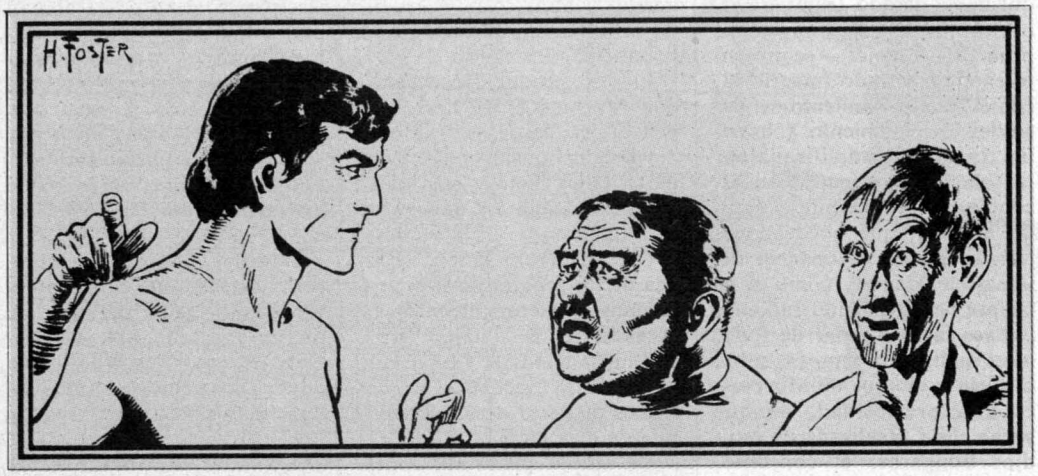

LA llamada «línea clara», que tan en boga puso el recientemente fallecido Hergé con su *tín*, vuelve a ponerse de mo- en España. La «culpa», o menos una gran parte, es de a revista, *Cairo*.

Cairo nació finales de 1981 y, desde su imer número, apoyaron el anzamiento en nuestro país cómics de la escuela franco- lga, también llamados de la nea clara». Actualmente es- publicando una historia lla- da «El misterio de la marca arilla», original de Edgar P. cobs, correspondiente a la rie de las aventuras de Blake Mortimer.

Otra de las aventuras de esta rie, «El misterio de la Gran rámide», ha sido publicada forma de álbum (de dos ál- mes, para expresarlo con ecisión) por ediciones Ju- or, del grupo editorial Gri- bo.

Blake y Mortimer son, res- ctivamente, un militar y un ofesor (británicos natural- ente) que se ven envueltos sin merlo ni beberlo en las más traordinarias aventuras, tan- si están en su Londres habi- al («El misterio de la marca arilla»), como si se van de aje de placer («El misterio de Gran Pirámide»).

Respecto al dibujo, sólo se- lar que está dentro de los ás puros cánones de la tan ada escuela franco-belga, nque quizá al autor se le no- un interés superior al de Hergé por fondos y encuadres. En el caso de los álbumes de Grijalbo, muy bien la presentación, con sus tapas de cartón, aunque el precio (550 pesetas) pueda resultar algo elevado.

Y un héroe clásico que regresa: Tarzán. Un aficionado barcelonés, Joaquín Esteve, está editando cronológicamente el material del rey de los monos que dibujaron dos de los monstruos del cómic: Burne Hogarth y Harold Foster. Páginas dominicales publicadas en los periódicos norteamericanos y que en España vieron la luz de una manera irregular son ahora recogidas por Esteve en una edición cronológica. El presente volumen (número 0) es precisamente el que sirve de transición, ya que la primera parte está dibujada por Foster y la segunda por Hogarth.

Claro que no todo son clásicos. También hay que apoyar a la gente que comienza. Esto es lo que ha hecho el editor catalán Josep Toutain (recientemente premiado en el Festival de Lucca por el conjunto de su labor editorial), quien ha sacado un número extra de su revista *Ilustración Cómix Internacional dedicado a los dibujantes noveles.*

Se trata en concreto de 19 historias firmadas por los mejor clasificados en el concur so de cómic e ilustración or ganizado por esta revista, y es un ejemplo claro de que entre los jóvenes españoles hay talento suficiente como para que el mercado del cómic no tema una época de escasez de material en un futuro próximo.

ELIAS GARCIA

---

letras que han acudido a invitación del programa, mberto Eco fue uno de los e tuvo que cortar su imper- ente protagonismo; otros, mo Gonzalo Torrente Ba- ster, intentaron muy tran- ilamente replicarle y des- cer los tópicos en los que yó constantemente Fernan- Sánchez Dragó.

En el argot cinematográfi- le llamarían «chupa cá- ara».

Verdaderamente consigue acerse notar. Si no aparece primerísimo primer plano, parece en plano medio o ge- ral, pero mostrando a la mara la portada de un li- o. Es un recurso parecido al que emplean los espectadores de cualquier partido de fútbol televisado cuando sospechan que una cámara les está enfocando y agitan sus manitas sonriendo, para que les veamos y sepamos que ellos estaban allí.

¡Maldita manía la de no escuchar! ¡Maldita manía la de llevar un cuestionario inflexible!

Claro que la sintonía del programa es francamente premonitoria de lo que va a suceder, nos van a servir un cargadísimo cóctel de citas, aseveraciones, páginas sueltas..., y que al fin lo único que nos queda claro es que «todo está en los libros, todo está en los libros», y eso es cierto, pero hay que saber leerlos y reflexionar después.

Y ya que le gusta tanto extraer citas, voy a dedicarle una de las que hacen referencia a él, escogidas del libro *Jaraneros y alborotadores,* página 34, párrafo tercero, en el que dice: «Más bien unido a los institucionistas, pero colaborador asiduo de Múgica en las labores del Congreso, es Fernando Sánchez Dragó, antiguo alumno del Pilar, ateo rabioso y blasfemo recalcitrante, aunque con una especie de buena intención subjetiva muy especial. Es un chico muy joven, dieciocho años —a lo sumo— que tendría un gran placer publicando el clásico libelo subversivo, lleno de poemas más o menos pornográficos. Múgica se encarga de suavizar sus iniciativas; dado su carácter exaltadísimo, tiene abundantes choques con los institucionistas, a cuyo grupo pertenece de hecho».

Vean ustedes cómo de una cita, aunque se especifique el libro, la página, el autor, el grueso del papel y la encuadernación, si así se desea, no se saca más que eso, una cita.

Hasta los ordenadores tienen mejor memoria que los sabios.

LOURDES G. GRAS

Cine

«Tron» y «Les maîtres du temps»

Dos maneras de aprovechar a Moebius

CASI simultáneamente se han podido ver, en Madrid, dos películas fantásticas por las que había pasado Jean Giraud, o Moebius para los amigos. La primera —y mejor— se presentó en el desastrado Imagfic 83, con el acompañamiento del desorden, hacinamiento y horrible traducción amplificada por los altavoces, mientras se escondía pudorosamente el sonido original, que quedaba enterrado por la resonancia del impasible locutor, como si se tratase de un partido radiado.

Pues bien, a pesar de todo, «Les maîtres du temps», sobre historia y dibujos de Moebius, es una preciosidad, aunque suene cursi. Realizada en estudios húngaros, el conjunto, aunque pierde un poco en la representación de los personajes creados, el movimiento, color y animación, es impecable; la historia es todo lo que debe ser una historia de fantasías, y los maravillosos «ñomos», como llamaba el traductor a los gnomos telépatas, son una creación inolvidable, como lo son los insectos malvados o los animales, plantas, naves, planetas y demás elementos que forman el encaje.

La historia es la de un niño perdido en el planeta prohibido y los esfuerzos de una tripulación intergaláctica por recuperarle sano y salvo, con escalas en otros mundos y enfrentamientos varios. Juega el tiempo y otras cosas, y, cuando termina la película, queda su sabor.

El otro producto con el toque Moebius es la horrorosa película salida de la Walt Disney Productions, o como se llame el taller ñono y reaccionario que maneja los dólares de su fundador.

Cuenta «Tron» la terrible lucha de un programador contra el mal y la microelectrónica encarnada en personajes vivos, una lucha a muerte y total, que sirve para... ¡recuperar los derechos de autor de una maquinita de marcianos!

De verdad que es así; el personaje juvenil y batallador de Flynn se enfrenta a una superempresa, regida por el CCP, un ordenador dictatorial, que maneja hasta al advenedizo director general de la empresa Encom y que está interfiriendo en la libre labor creadora de los científicos que trabajan en aquel monstruoso complejo electrónico, pero que trabajan para programar cálculos contables, pólizas de seguros y «marcianitos».

El simpático y aguerrido Flynn no descansa, y lucha por conseguir que Encom reconozca que quien creó el juego de los «paranoides espaciales» es él.

Destruye y vence; la impresora escribe que Flynn es el verdadero creador del juego de marras y ya le llueven los derechos de autor, se transforma en director general y todos los científicos libres pueden volver a investigar nuevos juegos.

Lo más importante de «Tron» es su imagen, mezcla de fotografía, tratada con luz infrarroja y pinturas fluorescentes, su composición de movimientos por ordenador y —naturalmente— las máquinas y figurines realizados por Moebius para este engendro.

Lo peor, aparte de su repugnante argumento y de la ideología subyacente de dinero y triunfo, es la pesadez producida por la endeblez de un guión absurdo y enredado, que hace que la película se vaya ralentizando hasta parecer casi inacabable.

Si se hubiese dejado la aventura en libertad, todos hubiéramos ganado, hasta los productores, que han gastado una fortuna que presagiaba, por su esfuerzo, que el producto necesitaba de un apoyo desmesurado para salir adelante.

Si «Les maîtres du temps» es una película para niños y mayores, «Tron» es una pesadez apta para adolescentes con tiempo por delante y ningún sitio donde meterse.

Tal vez lo mejor que se puede decir de ella es que es una visión del mundo a la medida de la «nueva moral» de Reagan, cuya clave es que la única medida de la rectitud se encuentra en el número de dólares que un hombre (o mujer) puede conseguir, aunque sea matando a CCP, a Shark o a su madre, si se tercia.

RAFAEL SERRA

Jaffar, el héroe, y Jad y Yula, los alegres «gnomos».

FUNDACION PABLO IGLESIAS BIBLIOTECA

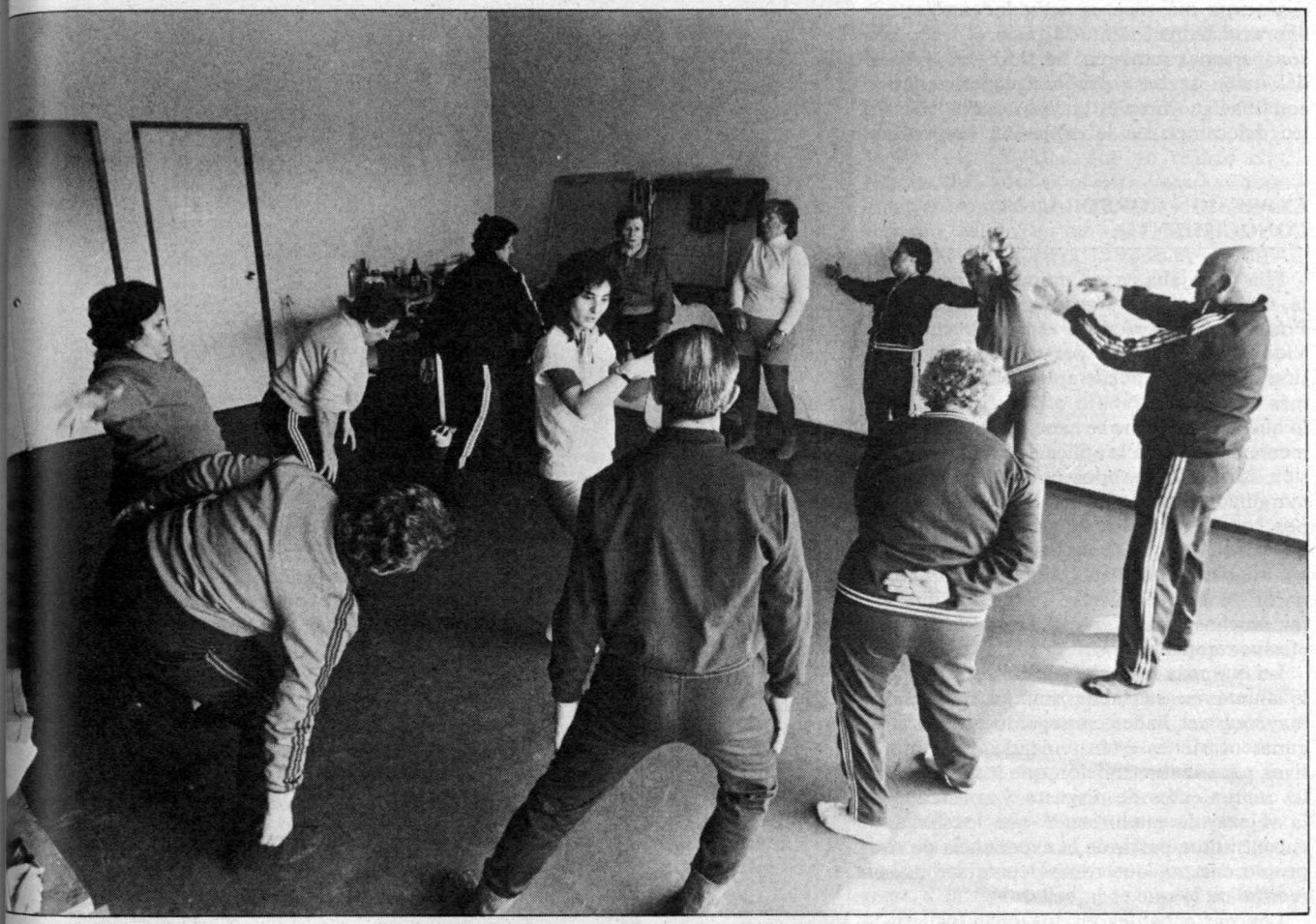

Quién ha dicho que la tercera edad tiene los caminos bloqueados?

Los jubilados hacen expresión corporal con Gema Vidal

Vivir una vejez diferente

Los jubilados y jubiladas han constituido hasta ahora un grupo social marginado de toda actividad, sin ningún objetivo concreto como no fuera esperar un desenlance final, cada vez más próximo, acelerado en ocasiones por ese desesperante y depresivo «no hacer nada». Nuevas tácticas de integración, de conservación entre los demás con todos sus valores, nuevas actividades para su dicha y que pretenden prolongar el tiempo de participación se abren para ellos en los locales de reunión habituales.

HACE ahora un año se iniciaba en el Hogar del Pensionista de Collado Villalba una experiencia original, y única, durante un tiempo, defendida por el nuevo administrador del Hogar, Manolo Porras, dentro de un proceso por remodelar, actualizándolo, la vida del centro. Luego, el entusiasmo y la expectación originada por el tema ha interesado a otros hogares, como el de la colonia de San Fermín, en donde también se ha incorporado la expresión corporal

como una más de sus actividades. Hasta ahora se había intentado poco el trabajo con personas mayores, ha sido Gema Vidal quien se ha volcado a experimentar con ellas su vocación ya profesional dentro del campo de la expresión corporal.

EXPRESION CORPORAL Y CONOCIMIENTO

Ella trabajaba en ese momento, y trabaja, con Angeles Alonso y fue Manolo Porras quien le propuso el trabajo. Gema Vidal aceptó porque «pienso que la expresión corporal se puede aplicar a un campo más amplio de trabajo e investigación de lo que normalmente se hace. A mí especialmente me interesa la aplicación de la expresión corporal a grupos de inadaptados o marginados, sean viejos, alcohólicos, grupos con dificultades de adaptación. Porque considero que la expresión lleva consigo un reencuentro con uno mismo, y a partir de ese reencuentro se pueden intentar muchas, puede que a eso se le llame efectos terapéuticos».

Lo que más le llega, y al mismo tiempo le anima en su labor con las personas mayores, «es haber conseguido que en algunas ocasiones estén teniendo otros motivos para sentir emoción que los habituales sentimientos de disgusto y soledad de la vejez y la madurez. Y que los hayan encontrado a partir de la experiencia de su propio cuerpo, que rompe cualquier estereotipo de lo que es la belleza».

Los participantes en los distintos grupos, tanto en Collado Villalba como en San Fermín, se vuelcan para manifestar su entusiasmo por el cursillo y por la monitora. «Es maravilloso —dicen todos a la vez—, lo mejor que hemos podido hacer, es verdad que tenemos otras cosas, pero esto es lo mejor», unos a otros se interrumpen para expresar la misma alegría, «nos viene estupendamente, lo de la relajación nos ayuda en todo»; alguien explica que «yo tenía un reúma que no me dejaba y ahora voy estupendamente, no sólo se nota cuando estamos aquí, sino cuando vamos por la calle nos sentimos mejor que antes». Luego nace entre ellos una doble petición, compartida por todos: «Hacemos una petición de continuar, nos viene muy bien para comunicarnos, conocernos mejor unos a otros. Y que no nos quiten nunca a la monitora porque es espléndida».

AUTOCONOCIMIENTO, TERAPIA PSIQUICA

Para los administradores, el balance es igualmente positivo. Francisco Martínez, del de San Fermín, señala que «sí, ha habido bastante entusiasmo y en seguida se ha apuntado más gente de la que podía incorporarse, además aquí se han apuntado más hombres, cosa que parecía difícil que ocurriera». Manolo Porras habla del bienestar manifiesto de los participantes a los grupos: «Hemos tratado de analizar su evolución pero hasta ahora no hemos encontrado un método válido para hacerlo, vamos a tener que hacer un grupo que nos sirva desde el principio para la investigación. También es muy importante el papel concreto que cumple Gema, porque la identificación es muy grande con ellos, consiguiendo que se sientan plenamente a gusto con ella. Está haciendo una labor muy importante».

Afectividad y sonrisa.

Gema Vidal, con una de sus alumnas.

Gema Vidal, por su lado, nos hace una valoración de lo que ha significado este año de trabajo: «El balance es positivo desde mi punto de vista profesional al entrar en un campo nuevo, el aplicar la expresión corporal a sujetos y grupos sociales que hasta ahora no lo habían disfrutado ni tenido a su alcance. Me gratifica pensar que este tipo de personas hayan hecho, estén haciendo un trabajo corporal que no solamente incide a niveles físicos, sino que, por reflejo o extensión, llega a niveles psíquicos. Más aún para esas personas que por primera vez en su vida han tenido acceso a una visión de sí mismas. Muchas alumnas son señoras que apenas saben leer o escribir, y que esto para ellas era algo elitista y desconocido, que han vivido de una forma elemental, nunca habían tenido la posibilidad de descubrirse porque han estado ocupadas y muy puteadas como para escarbar en sí mismas y sacar de ellas toda la riqueza que tienen».

EL LENGUAJE DE LA AFECTIVIDAD

Ella continúa hablando con la emoción de que verdaderamente está haciendo algo importante, útil a personas a las que le reconoce una dignidad que muchas veces ellos mismos olvidan. «A partir de un movimiento, de una música o de un ritmo, ellos van llegando a su cuerpo, a su propio ritmo, a lo que es su sensibilidad. Y a lo que son las demás personas que trabajan con ellos en lo mismo. De pronto se dan cuenta de lo bien que pueden bailar, de la gracia que tienen para llevar un ritmo, de cómo se puede improvisar una situación cotidiana solamente con los movimientos y sonidos del cuerpo, de cómo pueden jugar y reírse a carcajadas. Incluso a partir de sus propias limitaciones físicas, que reconocen, pero que saben compensar con otras cosas. La gente mayor me ha enseñado que es muy concienzuda y disciplinada a la hora de hacer un trabajo. Y también me ha enseñado que hay lenguajes universales, el lenguaje de la afectividad, de la intuición. Y que sólo se necesita una receptividad mínima de entrada para conseguir que esa relación se agrande.»

—¿Dónde estarían las dificultades con las que te has encontrado?

—Las mismas ventajas son también dificultades. A nivel general ocurre lo anterior; cuanto más mayor y más ha vivido una persona hay que tener en cuenta que

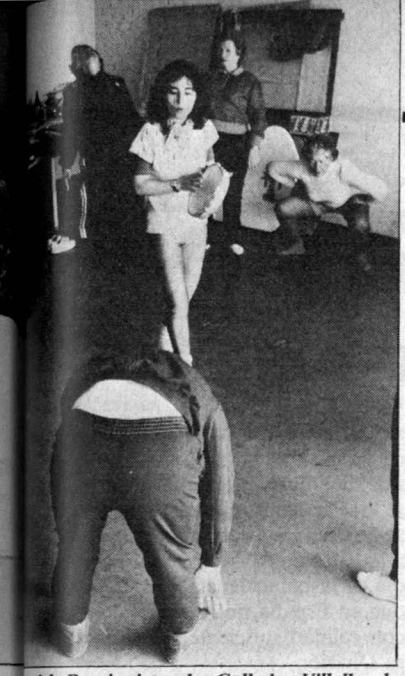

r del Pensionista de Collado Villalba los
pen la barrera de la edad.

en la vida pasan cosas incomprensibles y que hacen sufrir, la gente lo que hace es ponerse barreras interiores y muros exteriores. En definitiva, muchas defensas. De ahí vienen las mayores dificultades, yo tengo que confiar muchísimo en la intuición y en la experiencia que voy teniendo, porque nunca sabes si tocas un punto demasiado vulnerable para una persona mayor, uno no sabe hasta qué punto se puede poner en cuestión determinadas formas de comportamiento que a ellos les han servido. No hay que plantearse las cosas a largo plazo con ellos, ni hacer grandes teorías, sino que se sientan lo más a gusto posible dentro de su propia piel.

MEDIOS SERIAN MENESTER

Hablando con los jubilados que intervienen en los cursos, que son cada vez más, salen las reivindicaciones que ellos aprovechan para sacar: «Las malas condiciones», «Nos faltan colchonetas», «En invierno pasamos frío», «Sí, sí, en el invierno tuvimos nosotras que traer mantas»... Gema Vidal explica que los hogares «están construidos a la vieja usanza, donde simplemente los viejos vayan a jugar a cartas, al callista, al médico, al peluquero, a tomarse un vino y a pasarse las horas muertas sentados. Ahora que se quiere empezar a hacer otro tipo de actividades, pues se encuentran con las dificultades de estructura de estos sitios: ni gimnasio, ni talleres, no hay nada. Todo se hace improvisando. La actividad que yo realizo con ellos es delicada: es preciso hacerlo en un lugar en condiciones adecuadas, ha de ser cómodo, cálido, en buenas condiciones de sonorización, etcétera. Y todo eso es difícil encontrarlo».

Por las conversaciones con administradores, participantes y ella misma, su papel es importante, su voluntarismo es básico para tirar adelante, más aún cuando la forma de pago que el INSERSO tiene a los monitores es absurda y no se adecúa al trabajo que se hace. Pero vence la ilusión y el saberse desarrollando una labor importante.

ólo una
ía
, sino
bién
dica.

JUEGAS, RIES, TE EMOCIONAS

«A través de los ejercicios y alguna explicación, trato de hacerles comprender la importancia de la conexión mente-cuerpo, la estrecha relación existente entre la salud mental y la capacidad de movimiento libre y expresión espontánea. Descubren entonces cómo todavía la sensibilidad y la capacidad creadora están en ellos de forma latente, aun cuando seguramente en toda su vida no han tenido oportunidad de cultivarlas.» Habla de ellos como de gente a la que quiere, porque en realidad se da una entrega recíproca. «Me sorprende el hecho de su transformación: por la calle van con su vestimenta de "personas de edad", curvadas, de negro, serias, y luego llegan a clase, se despojan de ella y se ponen una camiseta blanca, pantalones de chándal o de esquijama y te olvidas un poco de que pertenecen o están a punto de pertenecer a eso de la "tercera edad", y juegas, ríes, te diviertes, te enfadas y te emocionas con ellos.»

Participan hombres y, sobre todo, mujeres de cincuenta años, hasta de setenta y ocho. En Collado Villalba se distribuyen en tres grupos y en San Fermín, dos, pero porque tuvieron que interrumpir la inscripción. El proceso ha sido parecido en los dos sitios: primero, hay cierta reserva en apuntarse a algo que no es exactamente gimnasia, como siempre hay un grupo más decidido, pronto se corre la voz y comienzan pronto a ser muchos más los que quieren participar. El éxito va creciendo y los que comenzaron en un principio mantienen su ilusión y su satisfacción por estar haciendo esa cosa nueva que les va tan bien, con la que se divierten tanto y que, además, incluso les va bien para sus problemas de reúma, de nervios, etcétera.

Gema Vidal resume lo que para ella es más importante: «La gente mayor tiende a subvalorar lo que hace, es muy importante que con la expresión corporal comience a valorarse».

VICTOR CLAUDIN
Fotos: MIGUEL OTERO

Mientras la bancarrota amenaza a varias entidades

BALONCESTO ESPAÑOL

Una guerra de intereses creados

LAS aguas, agitadas y turbias, del baloncesto español no se han visto amansadas por la disputa del partido de desempate entre el Real Madrid y el Barcelona. La campaña 1982-83 se había preparado sin perder de vista la posibilidad de este partido definitivo, y la realidad no ha servido más que para confirmar las previsiones de muchos.

El entramado del mayor espectáculo que nuestro baloncesto puede deparar ha puesto en evidencia, una vez más, a la Federación Española de Baloncesto y, fundamentalmente, a Raimundo Saporta, que parece no haber asimilado los fracasos del Mundial 82 y está empeñado en complicar una federación que sólo había recibido parabienes por sus éxitos a nivel organizativo y competitivo.

CACIQUE SAPORTA

Raimundo Saporta no sale de un desaguisado y ya se ha metido de cabeza en el siguiente. Dejando a un lado el que aceptara el cambio de normas para la presentación de candidaturas para organizar la gran final de la Liga —lo que sirvió para que el OAR de El Ferrol se quedara compuesto y sin la organización de un partido para el que había pujado más que nadie y para que un alcalde-candidato hiciera campaña electoral en Oviedo arriesgando el dinero que pertenecía a su municipio—, Saporta cometió el pecado de dar preferencia a sus compromisos futbolísticos. Un fleco mundialista en forma de cuenta pendiente con una agencia publicitaria le llevó a un acuerdo con esta entidad para que explotara la publicidad estática del Mundial de baloncesto de 1986. En la letra pequeña de este contrato aparecía una cláusula en la que se concedía la explotación de la publicidad estática del partido de desempate a la agencia Expublisa. Esto ha provocado la denuncia de Unipublic, la agencia que dispone de la exclusiva de los partidos que la Federación organice hasta junio de 1984.

La cacicada se ha consumado. Saporta ha cumplido con un compromiso anterior al tener que contentar a una agencia publicitaria que disponía de la exclusiva del estadio Santiago Bernabéu coincidiendo con los mundiales de fútbol, lo que no le sirvió para nada porque la FIFA, con todos los poderes en su mano, concedió estos derechos a la multinacional West-Nally. La final de la Liga de baloncesto la ha utilizado Raimundo Saporta como el recambio imprescindible para saldar una vieja deuda.

La Federación Española de Baloncesto tampoco ha obrado con corrección al olvidar un acuerdo adoptado en la última asamblea general. En aquella ocasión quedó claro que los organizadores —ayuntamiento o entidad privada— dispondrían de los ingresos procedentes de los derechos de televisión o publicidad estática. Sin embargo, estos ingresos han recalado directamente en las arcas federativas.

LIGA DEFICITARIA

La Liga de Primera División mueve entre 600 y 700 millones de pesetas. Todos los clubes sufren pérdidas en sus balances, pero también en este apartado existen importantes diferencias. Real Madrid y Barcelona viven de la opulencia económica de dos clubes de fútbol. El resto vive una angustiosa situación económica.

Dos clubes de fútbol, Real Madrid y Barcelona, dominan el panorama baloncestístico tanto en la pista como en los despachos. Los demás comienzan a cansarse de repetir año tras año su papel de comparsas.

La competición aburre por la falta de encuentros igualados. Los clubes no ingresan dinero suficiente. Los gastos de viajes se hacen insostenibles, la media de 1.000 socios por club es muy escasa, los problemas para cuidar la cantera aumentan día a día, y la coincidencia es general al apuntar que en España no hay más de 50 jugadores con calidad suficiente para jugar en Primera División.

La ruina económica a la que ha llegado el baloncesto ha dado origen al nacimiento de una asociación de clubes con ideas de renovación. Sin embargo, esta asociación se ha convertido en el escenario de la guerra Madrid-Barcelona, un enfrentamiento futbolístico que amenaza con bloquear un capítulo de medidas masivamente apoyadas por los clubes. Tras una primera acción del Barcelona, que obligó a los demás a boicotear la Copa del Rey, se sucede ahora otra acción del Real Madrid que se empeña en boicotear unilateralmente al club catalán.

A pesar de toda esta serie de complicaciones —o quizá debido a los conflictos que ha generado la crisis y la polémica entre los grandes—, a la Federación Española de Baloncesto no le ha quedado otro remedio que no fuera el de aceptar las presiones de los clubes y reestructurar la Liga nacional imitando el modelo italiano. No se vislumbran nuevos alicientes para el próximo año. Y es que la diferencia entre los dos favoritos y el paquete formado por las catorces sociedades exclusivamente baloncestísticas será grande al poder aquéllos contratar a los mejores jugadores extranjeros, en tanto que la debilidad económica de los modestos les conducirá a la contratación de medianías.

A la Liga nacional le falta la rampa de lanzamiento definitiva, que estriba en dos medidas cuyo contenido y alcance son económicos. La primera, necesaria para revitalizar el deporte de la canasta, estimular la inversión de las empresas en el deporte con desgravaciones fiscales. La segunda, un compromiso de Televisión de mantener las retransmisiones de partidos de Primera División. Si no se cumplen estas dos premisas, muchas entidades se verían en el trance de abandonar la competición de élite.

ANTON

FUNDACION PABLO IGLESIAS BIBLIOTECA

Hemeroteca EL SOCIALISTA

EXTOS PUBLICADOS EN LOS AÑOS TREINTA

La derecha, en pie de guerra

Mientras el Gobierno se dedica a prevenir cada día al país, dándolo como inmediato, del peligro de una revolución proletaria; mientras la prensa, exagerando el susto, hace caso a ese peligro y demanda una política de mano dura —como si la actual no fuera en exceso—; mientras todo eso ocurre y las miradas se vuelven recelosamente hacia las organizaciones obreras, las derechas se arman. Se arman con absoluta impunidad, con el mismo desembarazo con que podrían entregarse a cualquier operación lícita y normal. Mas todo ello resultaría insuficiente si no contaran —y eso es lo monstruoso— con un factor decisivo: la ayuda que les presta en esa tarea el propio Gobierno. Es inútil que el Gobierno niegue o que se haga el desentendido. No solamente sabe que las derechas se están armando, sino que además las ayuda.

(...)

No ya con recato, con ostentación, más bien se están aprovisionando de armas las derechas. Y con ostentación también las está protegiendo el Gobierno. Son muchos, y de veracidad indudable, los testimonios que poseemos sobre el particular. La protección de los gobernadores al caciquismo rural es manifiesta y resuelta. Tan resuelta que hace posibles casos como el que vamos a citar, no por ser único y excepcional, sino por ser aleccionador. Se refiere a un pueblo de la provincia de Zaragoza, no mayor de 4.000 habitantes. La organización obrera es potente, lo cual quiere decir que en ella militan la mayor parte de los habitantes, y que son minoría reducida las derechas. Para esa minoría son todas las atenciones del gobernador de la provincia. En un solo día el gobernador ha distribuido entre esos elementos 22 licencias de uso de armas. Y como las licencias sin las armas no sirven para nada, no más allá del miércoles pasado llegó al pueblo un cajón de pistolas que han podido ser repartidas sin dificultades de ninguna clase. A cambio de eso, el gobernador ha ordenado que les sean recogidas las escopetas de caza a todos los afiliados de la UGT, con lo cual no se podrá decir que no vela por el orden el señor gobernador civil de Zaragoza.

El caso de ese pueblo aragonés es el de todos. La táctica del Gobierno sigue, de ese modo, un doble juego. Persigue y desarma a los trabajadores, mientras consiente que se armen las derechas, incluso facilitándoles permisos especiales. Con eso y con alarmar cada día a los españoles con anuncios terroríficos de complots descubiertos o por descubrir, el Gobierno cree tener asegurado el orden y guardada de todo riesgo la República. El Gobierno, como se sabe, está vigilante. El señor Lerroux no se chupa el dedo. Y la República está, de hora en hora, más vencida. Si no se hubiera perdido por completo la sensibilidad, bastaría la sospecha de lo que está ocurriendo para producir un estallido de indignación. Ahora, en cambio, se conocen verdades tan vergonzosas como las que nosotros sacamos a la luz sin que nadie se conmueva. No podría llegar a un acorchamiento mayor en el país la conciencia civil más adormecida.

EL SOCIALISTA,
Madrid, domingo 25 de febrero de 1934.

El asesinato de Sandino

Managua, 23.—Se ha sabido que el general Sandino fue muerto el miércoles por la noche y que fue enterrado poco después del asesinato. Había venido a Managua para tratar del convenio de paz firmado hace un año, en el cual se estipulaba que Sandino entregase todas las armas. En una carta dirigida al presidente Sacasa, Sandino se negaba a entregar las armas por considerar que la guardia nacional es anticonstitucional. Hasta ahora no hay señales de que se vaya a observar un luto público por la muerte del caudillo revolucionario.

Los autores del asesinato no han sido detenidos y parece muy difícil descubrirlos. En la prensa al comentar la muerte del general Sandino, se le acusa de haber expresado tendencias comunistas. También se reproduce una frase a él atribuida que dice: «En Nicaragua existen tres poderes: el presidente Sacasa, la guardia nacional y yo».—(United Press.)

EL SOCIALISTA,
Madrid, sábado 24 de febrero de 1934.

Un cierto cinismo

AUNQUE se nos califique de machacones por la reiterada reproducción de textos reveladores de hechos que se han ocultado, y se ocultan, no emos evitar la insistencia, ante otros e siguen apareciendo hoy y que atribuen la responsabilidad de los trágicos acontecimientos de aquellos años 30 a la República y a los socialistas en particular. La República, entonces, era la forma de régimen político que la democracia había optado, como hoy la democracia ha optado la forma de Monarquía parlamentaria. Lo esencial en ambos períodos, de aquel pasado y el que estamos viviendo, es el sistema democrático. Los atentados contra una u otra formas políticas fueron, y son, atentados contra la democracia. Carece, pues, de seriedad el escribir que la República del 31 «había generado un levantamiento de la izquierda en 1934, un antagonismo violento de las célebres dos Españas, la aparición del fascismo y del comunismo y una espantosa guerra civil». Por supuesto, el articulista, que alardea de comentarista político independiente, silencia la «sanjurjada» del 10 de agosto de 1932, lógicamente porque la sublevación militar no se le puede atribuir a la democracia del 31. Quienes engendraron la «sanjurjada» y lo que el articulista enumera, y mucho más, como la abolición de las pocas leyes sociales del primer bienio de la República, las persecuciones de los trabajadores y de sus organizaciones, singularmente las socialistas, en el segundo bienio; quienes entronizaron y protegieron el fascismo, provocaron el levantamiento de 1934 y planificaron, organizaron y desencadenaron la guerra civil, sabe muy bien el aludido articulista quiénes fueron: los que empezaron a conspirar contra la democracia desde el mismo día de la proclamación de la República. Importa dejarlo bien claro con el fin de evitar que la confusión histórica y la repetición de la falsedad sirvan para encubrir tácticas susceptibles de «generar» situaciones contra la democracia.

ANGEL MERINO

CRUCIGRAMA

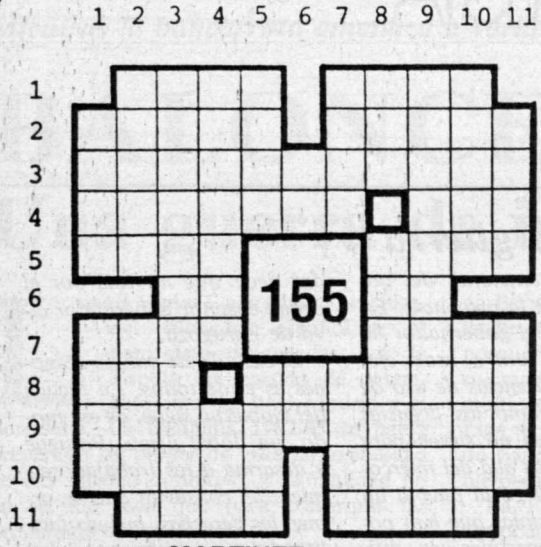

Por LLUIS MARTINEZ

HORIZONTALES.—1. El final de la Iglesia. Una de las tres parcas.—2. Al revés, la usa el submarinista. Sin daño.—3. Dedicatorios.—4. Quita una parte del peso. Dios de Hassan.—5. Tres por cuatro. Al revés, coloca.—6. Cuarenta y nueve. Repetido, entregada.—7. Burro. Al revés, en Haití.—8. Calle. Lo es alguna granja.—9. Chivatas.—10. Ya lo hemos pasado. Expuso sus razones.—11. Al revés, une. La más famosa es la de E. T.

VERTICALES.—1. Al revés, regalada. Tiene llama.—2. Líguelo. Hace ruido.—3. Hay muchas plantas que lo son.—4. Escógelo. Altar.—5. Viene a este mundo. Al revés, piel callosa del jabalí.—6. Repetido, labrar. Valladolid.—7. De allí era el más conocido arcipreste. Al revés, su fruto es la tagua.—8. Nombre musulmán. Enseñóla.—9. Que dan vueltas a un hilo alrededor de un carrete.—10. Lo hizo Atila. Aliaga.—11. Al revés, va de tránsito. El complemento de botella.

SOLUCIONES AL CRUCIGRAMA (sólo horizontales)

1. Amén. Hada.—2. Atela. Ilesa.—3. Dedicativos.—4. Aligera. Ala—5. Doce. enoP.—6. IL. DA.—7. Asno. uduV.—8. Rúa. Avícola.—9. Delatadoras.—10. Enero. Alego.—11. asaC. Casa.

REVOLTIJO

C	L	A	S	T	R	U	F	G
P	I	D	E	S	U	E	L	A
A	N	I	S	A	A	N	N	E
L	U	I	T	T	S	T	C	M
U	P	L	A	T	I	N	O	X
M	I	L	Ñ	M	O	A	B	C
I	P	L	O	A	R	I	A	Z
N	Z	N	R	R	R	R	L	O
I	I	A	A	E	E	P	T	A
O	M	O	L	P	I	C	O	R
T	A	U	R	H	H	H	A	K
L	M	D	A	O	E	R	G	H

10 metales.

SOLUCION AL REVOLTIJO

Antimonio, aluminio, acero, plata, estaño, plomo, hierro, cobalto, platino, oro.

JEROGLIFICO

SOLUCION AL JEROGLIFICO

Alarmados (AL-ARMA-DOS).

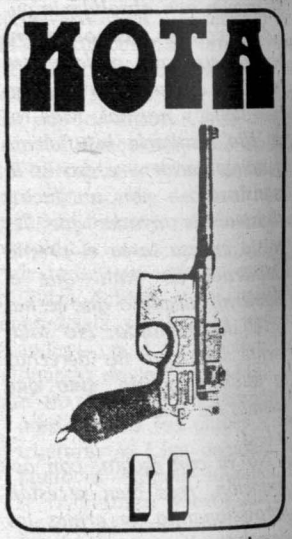

¿Cómo se encuentran los perjudicados?

Leviatán

REVISTA DE HECHOS E IDEAS

INVIERNO 1982 — II EPOCA — Nº 10

LAS ELECCIONES Y EL CAMBIO

Aramberri, Santesmases, Paramio, Reverte, Lovelace, Tosa

LA POLITICA DE OCUPACION ISRAELI — José M. Mohedano

LA FEMINIZACION DE LA POBREZA — Alice Mc Kee

LAS ANTINOMIAS DE LA PAZ — F. Feher y A. Heller

LA LOGICA MILITAR — Fernando Savater

EL PSOE Y LA II REPUBLICA — Feliciano Páez

CAMBIO SOCIAL Y CONDICIONES DE TRABAJO — Carlos Asenjo

JOSEP PLA — Lluis M. de Puig

JOSE ANTONIO MARAVALL — Entrevista

EL SOCIALISTA

BOLETIN DE SUSCRIPCION

Deseo suscribirme a EL SOCIALISTA durante:

☐ Un semestre (26 números)

☐ Un año (52 números)

Efectuaré mis pagos mediante:

☐ Talón nominativo al PSOE-EL SOCIALISTA

☐ Giro postal a Caja Postal de Ahorros, cta. cte. 2.403.864

☐ Transferencia bancaria a EL SOCIALISTA, Caja de Ahorros de Madrid. Calle Barceló, 7. Cta. Cte. 1583-63

Número de suscripciones .....

Nombre .....

Apellidos .....

Domicilio .....

Población ..... Dto. postal .....

Provincia ..... País .....

Fecha ..... Firma:

Tarifas (en pesetas)	6 meses	12 meses
España	1.500	3.000
Europa	2.000	4.000
América	3.000	6.000
Resto mundo	4.000	8.000

Por favor, rellene sus datos a máquina o con mayúsculas.

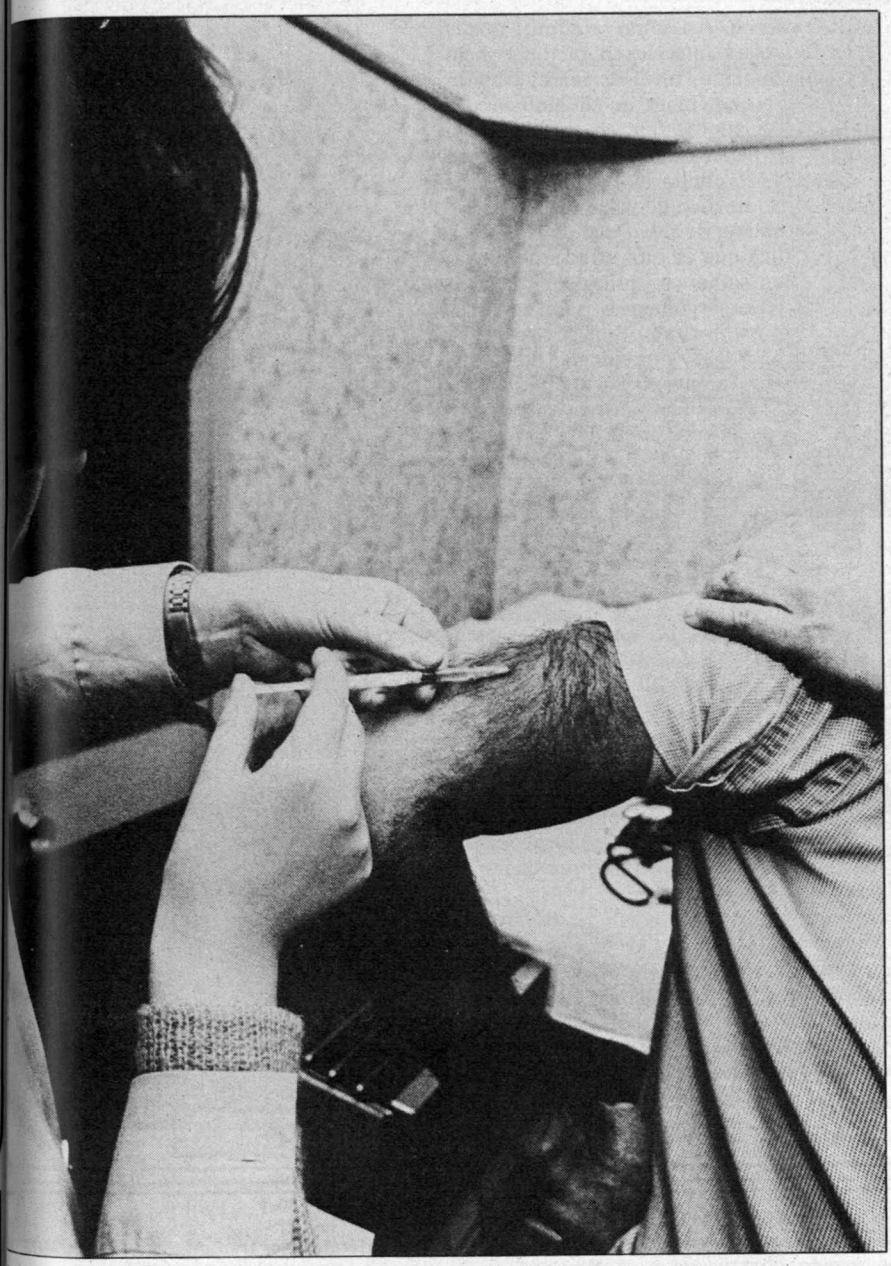

Si las causas de la enfermedad son sociales, la prevención debe ser comunitaria.

Los centros de salud comunitaria, un logro de la izquierda en los municipios

SALUD, CIUDADANO

Uno de los logros más importantes de la izquierda en estos cuatro años de gestión municipal ha sido la constitución e incipiente puesta en marcha de una red de más de 200 centros de salud comunitaria. Se trata de una experiencia nueva en nuestro país, pero ampliamente difundida fuera de nuestras fronteras, cuyas raíces deben buscarse en las teorías médicas que sostienen que la enfermedad posee un carácter social y su prevención, por tanto, depende de factores sociales.

ADEMAS de las campañas de salud e higiene pública y del reequipamiento y mejora de las Casas de Socorro, uno de los logros de la izquierda en la gobernación de los municipios ha sido la puesta en marcha de una red de más de 200 centros de salud comunitaria y medicina preventiva. El saludo ya histórico entre las gentes de bien: «salud, ciudadano» o «salutem plúriman» que dijera don Gay en «Luces de Bohemia» es hoy más real y lleno de contenido en muchos pueblos y ciudades españolas. Parece que ya no basta con desear «salud», sino que hay que prevenirla, evitar que se pierda para que no aparezca la enfermedad y el deseo de salud trascienda la barrera de la hipótesis.

PREVENIR

Precisamente la prevención de la salud es uno de los objetivos básicos de los centros municipales de salud comunitaria. No sólo Madrid cuenta hoy con un centro de medicina preventiva en cada uno de sus distritos, sino que prácticamente todos los pueblos y ciudades de su alfoz y que están gobernados por la izquierda disponen también de este servicio. Incipientemente en algunos casos, con experiencia de tres años en otros, los centros de salud comunitaria han demostrado en poco tiempo que pueden hacer bueno lo que el sistema sanitario español no ha conseguido hasta ahora; esto es, el combate contra la enfermedad mediante la prevención de la salud.

Según la idea y esquema vigentes en los centros existentes en Madrid, Barcelona, Zaragoza, Valencia y otras ciudades españolas, se pretende que los centros de salud comunitaria no sean sólo lugares donde se practique una medicina de beneficencia, se inoculen vacunas o se consulte la planificación familiar. Se pretende —y parcialmente se ha conseguido— que los centros

de salud sirvan especialmente para formar, educar y concienciar sanitariamente a los ciudadanos. Sus acciones —preventivas y no curativas— tienen además una finalidad epidemiológica, de conocimiento y análisis de la situación sanitaria y los grados de salud y enfermedad de un determinado municipio, así como de sus necesidades y terapias.

CONCEPTO SOCIAL DE SALUD

¿Pero cómo y por qué nacieron estos centros? En los programas municipales del PSOE para las elecciones del 3 de abril de 1979 ya figuraban los dispositivos de salud. Lo más llamativo para la opinión pública fue en su día la puesta en práctica de programas de planificación familiar. Cierta derecha se escandalizó sobremanera y acudió a la crítica del antifaz con argumentos ciegos y, por ende, cargados de torpeza. La solidez de los argumentos que han dado pie a la creación y puesta en marcha de los centros de salud comunitaria no ha estado precisamente en el ofrecimiento de unos servicios sanitarios que el sistema de la Seguridad Social se ha mostrado incapaz de ofrecer —caso de la planificación familiar—, sino en la convinción de que la enfermedad debe prevenirse —antes de curarse— y prevenirse además socialmente. La importancia de la medicina social no la niega hoy nadie. La componente social de la medicina es evidente. Así como se admite que en la enfermedad intervienen factores sociales: alimentación, nivel de renta, trabajo, vivienda, condiciones medioambientales, etcétera, se admite que en su prevención juegan un papel fundamental los factores sociales y comunitarios, que exceden al simple acto médico de vacunar. De hecho, en la definición de *salud* que da la OMS se dice que es «un estado de bienestar somático, psíquico y *social*».

Los argumentos para defender, por tanto, los centros de salud y medicina preventiva frente a los ataques más o menos patosos, son de universal, científica y reconocida valía. Y como tampoco se trataba de obligar a determinados políticos de derechas a reconocer lo que hace un siglo decía el doctor Virchow: «La medicina es una ciencia social y la política un acto médico» —lo que en otras palabras significa que los políticos deben actuar para mejorar la vida de los ciudadanos, que es mejorar su salud—, los Ayuntamientos se plantearon hacer efectiva la defensa de la salud, fomentar la conciencia social de su valor y conocer realmente las necesidades de los vecinos.

Según José Luis Román, director del centro de salud de Leganés, en Madrid, «nuestro objetivo es extender entre la población unos programas de salud cuyo conocimiento eviten los ciudadanos aquello que les perjudica. Se trata casi siempre de

(Sigue en la pág. 60)

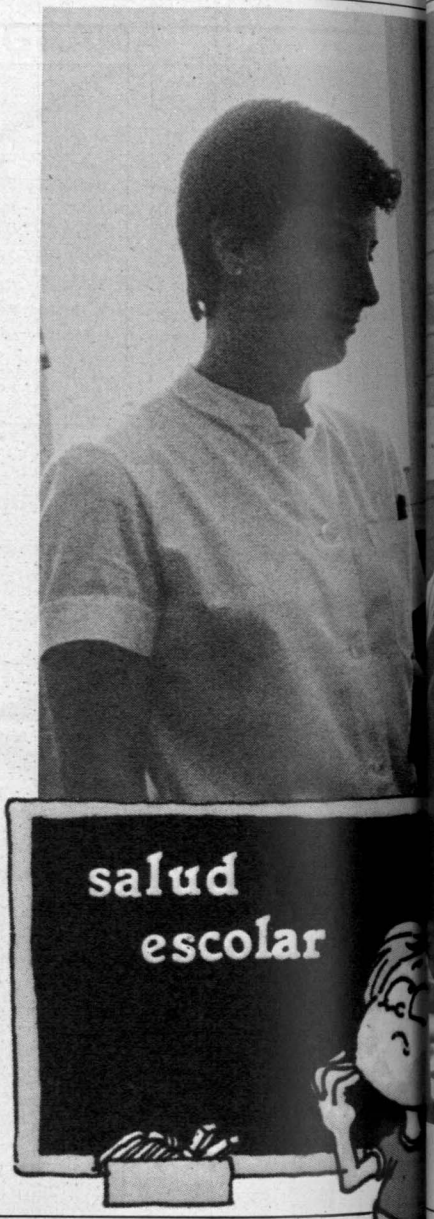

Los servicios sanitarios de un Ayuntamiento

1. Higiene alimentaria y control del agua potable.

Su objetivo es la eliminación de los riesgos que conlleva la contaminación de los alimentos o la falta de potabilidad del agua. En él participan los inspectores municipales, que vigilan los establecimientos e industrias de este tipo, y el Laboratorio Municipal, que efectúa los análisis necesarios. El control del agua potable se realiza diariamente, también desde el Laboratorio, previniendo así las posibles contaminaciones.

2. Higiene de la vivienda e industrias.

Con él pretendemos buscar la protección de las condiciones mínimas de habitabilidad en los hogares de Leganés, así como evitar los riesgos ocupacionales y medioambientales de la industria aquí localizada. En él participan también los sanitarios locales.

3. Control y vigilancia de enfermedades transmisibles. Vacunaciones.

Orientado a mantener este grupo de enfermedades al mínimo. Las vacunaciones se administran en las tres guarderías municipales y en el Centro de Salud, durante todos los días de la semana.

4. Control de aguas residuales y desechos sólidos.

Comprenden las actividades de inspección y análisis de este tipo de desechos, la valoración de sus riesgos sanitarios y la promoción de medidas para su tratamiento.

5. Asistencia sanitaria.

En él se incluye la consulta médica para los enfermos que carecen de cualquier otra cobertura sanitaria. Las urgencias son atendidas a cualquier hora del día por la Casa de Socorro municipal. Su dirección es: calle Bureba, 28. Zarzaquemada.

6. Planificación familiar.

Se realiza desde el Centro de Salud municipal (avenida de Fuenlabrada, 76). Comprende charlas educativas y consultas durante mañana y tarde. Mediante el mismo, pretendemos que la pareja pueda decidir libremente el momento y número de hijos que desea tener.

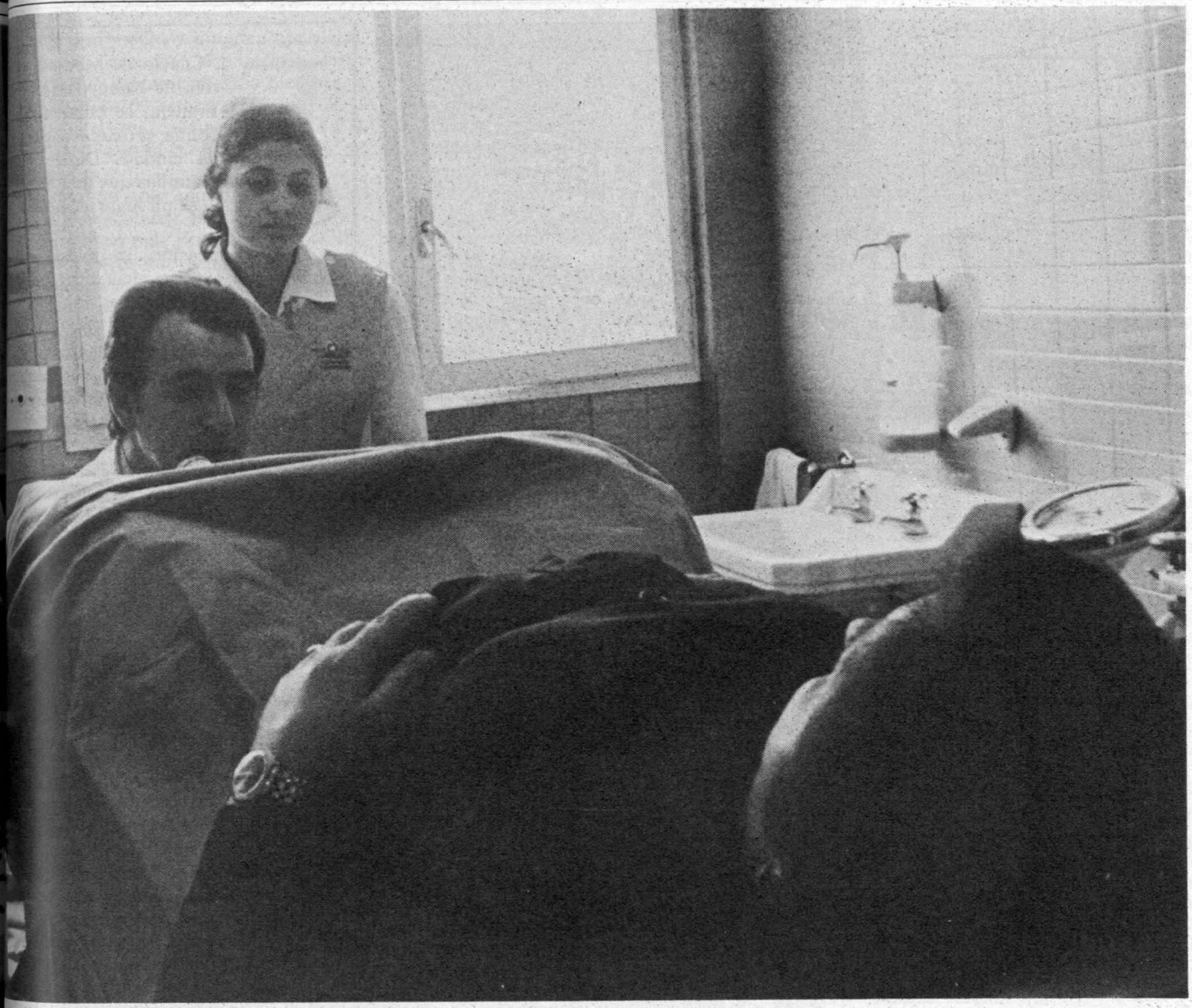

La planificación familiar fue mal vista por determinados políticos de derechas.

Preparación al parto.

Se realiza también en el Centro de Salud. Con el, pretendemos proporcionar a la pareja, y en particular a la embarazada, una serie de actitudes y hábitos que permitan vivir un embarazo y parto sin ningún tipo de problemas o dolor.

Salud escolar.

Actuamos sobre todos los colegios públicos de Leganés, valorando las condiciones higiénico-sanitarias de los mismos, detectando precozmente problemas de salud en los escolares, y realizando numerosas actividades de educación sanitaria.

Salud sexual.

Comprende, fundamentalmente, actividades educativas orientadas a fomentar una sexualidad más sana, modificando los mitos y tabúes que han venido impidiendo su desarrollo.

Escuela de padres.

Programa que es también de carácter educativo-preventivo, va dirigido a aportar al grupo familiar elementos para desarrollar una paternidad que no genere costos en salud.

Asistencia social.

Su objetivo es la satisfacción de aquellas necesidades sociales consideradas básicas. Para ello, se trabaja con grupos en riesgo, movilizando recursos, orientando sobre la forma de obtenerlos, realizando actividades culturales, de ocio, etcétera.

12. Prevención del cáncer.

Hemos comenzado este programa actuando preventivamente sobre el cáncer de cuello de útero y de mama. El objetivo es efectuar el diagnóstico precoz y disminuir la gravedad de este problema. Llegaremos durante el año 83 a 1.700 mujeres de Leganés en situación de riesgo elevado.

13. Laboratorio Municipal de salud pública.

Ubicado en el Centro de Salud (avenida de Fuenlabrada, 76), su fin inicial consiste en prestar el apoyo analítico imprescindible para las actividades de higiene alimentaria. Se trabaja siguiendo un orden de prioridades, y, así, hemos comenzado controlando el agua, la leche, carnes y pescados. Se recogen todo tipo de quejas y denuncias en horario de mañana. Realizamos, además, controles medioambientales y clínicos.

14. Centro municipal de toxicomanías.

Situado en la avenida de Vicente Aleixandre, 16. Desde él pretendemos ofrecer soluciones a este grave problema socio-sanitario. Los métodos empleados son de carácter preventivo (educación sanitaria) y de reinserción social (incorporación de los jóvenes a actividades socio-laborales y culturales).

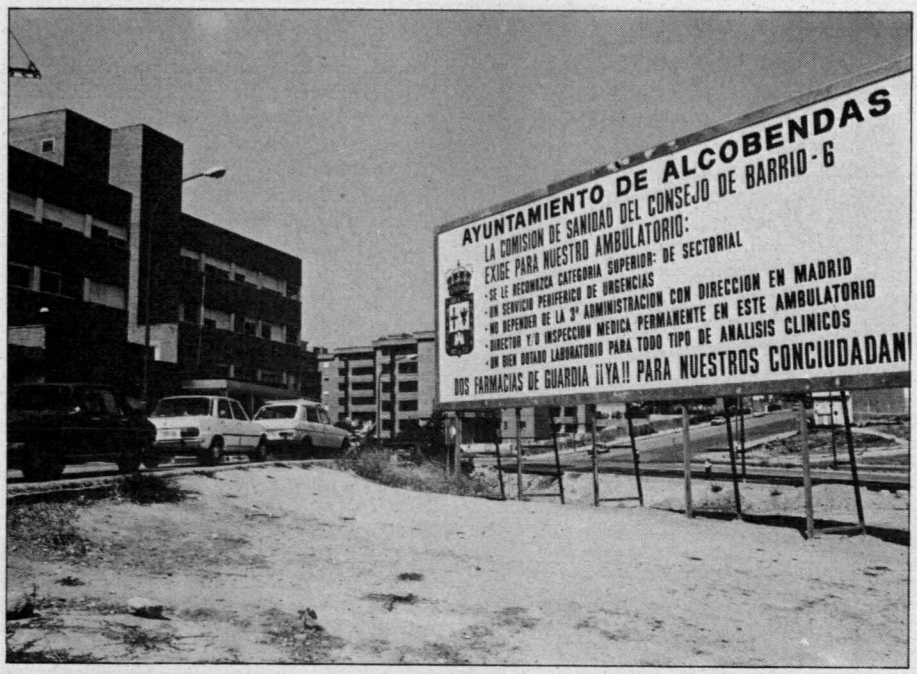

Las reivindicaciones municipales en materia de salud han sido constantes.

(Viene de la pág.58)
medidas elementales, con un alto rendimiento a medio y largo plazo. Así, por ejemplo, estamos realizando un programa de Higiene Alimentaria sobre la leche. En el pueblo el consumo de leche natural es muy importante y queremos que los consumidores conozcan los riesgos, que los ganaderos sepan en qué estado se encuentran sus animales y que los comerciantes sean conscientes de su responsabilidad. Si realmente logramos concienciar —con perdón— a cada uno de estos sectores, estaremos evitando un gran número de enfermedades infecciosas».

EL TRABAJO EFECTIVO

Ahora bien, ¿qué han hecho estos centros de salud comunitaria en el corto período de andadura? ¿Cuál ha sido su labor en beneficio de la salud? En la madrileña localidad de Getafe se creó en abril de 1981 el laboratorio municipal de salud para la inspección y control de alimentos e industrias. En septiembre del mismo año, la Casa de Socorro para atender urgencias, accidentes, traslados urgentes, vacunación y medicina de beneficencia. En ese mismo año entró también en funcionamiento el primer centro de salud comunitaria (existen dos). Desde septiembre de 1981 a julio de 1982 este centro ha trabajado en cuatro programas diferentes. El primero ha sido un «programa de salud escolar», con una campaña dirigida a los padres y con participación de profesores y alumnos. Dentro del mismo programa ha habido cursillos sobre primeros auxilios, con participación de 6.500 alumnos; vacunaciones; salud dental, con un diagnóstico sobre 4.000 escolares, y salud materno-infantil, con doce cursillos de preparación al parto en los que participaron 215 mujeres (la oferta actual en este centro es para 500 mujeres).

Otro de los planes del centro de salud comunitaria de Getafe es la planificación familiar y el diagnóstico sobre posibles enfermedades. De septiembre de 1981 a julio de 1982, un total de 2.970 mujeres han recibido tratamiento en el centro municipal de salud. Junto con los dos anteriores programas, el centro de salud comunitaria ha desarrollado otros referentes a la salud mental y a la salud laboral. En el primero de los programas, lo más destacable ha sido la atención a la juventud, los tratamientos grupales de duración limitada y las actividades de promoción de salud con campañas en colaboración con grupos de enseñaza media, BUP y FP, en las que han participado más de 3.000 jóvenes. En cuanto al programa de salud laboral, se ha tratado de promocionar la salud mediante la aportación de medios, información e investigación, tanto a las empresas como a los trabajadores. En la salud laboral se ha tratado de conocer la higiene, seguridad y salubridad en el trabajo; si se aplica la legislación vigente; si las empresas tienen vertidos, humos, ruidos y de qué naturaleza, etcétera. Se han organizado, asimismo, cursillos informativos para empresarios y trabajadores, y se van a coordinar las necesidades en la materia con los organismos competentes de la Administración central.

L. D.

EL Centro de Medicina Preventiva de Nancy, en el norte de Francia, se encuentra en una colina próxima a esta moderna ciudad. Desde el primer contacto, las familias que acuden a consulta sienten que es un lugar donde se admite el diálogo.

La comunicación, la investigación y la prevención son los elementos clave de un programa cuyo objeto es conocer la situación epidemiológica de toda la región y hacer algo por mejorarla. En Francia, y en muchos otros países, la atención de salud parece estar convirtiéndose en un proceso cerrado e impersonal que confina a los pacientes a recintos divididos a cargo de personal altamente especializado y dotado de los medios tecnológicos más recientes. La dirección del centro estimó que la aplicación a las familias de un nuevo enfoque generalizado en la base permitiría informar a la gente acerca de su estado de salud y establecer así un tipo innovador de colaboración con los médicos.

UNA MINA DE INFORMACION UTIL

Desde 1969, año en que se inauguró el centro, han acudido a él más de 300.000 personas. Sólo en 1981 hubo visitas de 17.000 familias. El resultado es una mina de información. Los habitantes de la región lo comprenden muy bien y se percatan de la necesidad de esos exámenes. Como señaló uno de los fundadores del centro, «las personas no quieren hacer el papel de cobayas; lo que quieren es que les ayudemos a comprender mejor las cuestiones de salud. Este centro es un lugar donde la gente no sólo consigue algo, sino que también da algo a cambio; en este caso, información importante».

Esa masa de datos, tratada por medios modernos de ordenación electrónica, ha aportado ya resultados de interés e importancia, los cuales constan en más de 6[illegible] documentos científicos.

MAS HORAS DE SUEÑO SE TRADUCEN EN MEJORES CALIFICACIONES

Los niños son objeto particular de estudio, ya que en ellos se aprecia todo el proceso de desarrollo del ser humano y la influencia de distintos factores en la salud y enfermedad. Un importante estudio a largo plazo sobre el sueño ha revelado que existe una correlación sorprendente entre las horas que duermen los niños (en este caso de siete a ocho años) y su rendimiento escolar. En efecto, entre los que dormían menos de ocho horas durante la noche, el 61 por 100 estaba retrasado en sus estudios, sólo el 39 por 100 obtenía resul[illegible]

dos de tipo medio y ninguno era el primero de la clase. Por el contrario, entre los niños que dormían más de diez horas, sólo el 13 por 100 estaba retrasado, el 76 por 100 tenía una calificación media y el 1 por 100 estaba a la cabeza de sus compañeros.

El sueño no sólo guarda relación con los estudios escolares; los niños que duermen menos son más propensos a la tartamudez y a otros problemas de elocución que merman aún más su rendimiento escolar.

La insuficiencia de horas de sueño corresponde, además, a un mal desarrollo corporal. En muchos casos, los niños que lo padecen son de baja estatura y de peso excesivo. Dado que las hormonas reguladoras del crecimiento se segregan durante el sueño, éste influye efectivamente en el crecimiento.

Hay factores sociales que desempeñan una función importante. Los casos de falta de sueño son más corrientes en familias pobres, donde los niños carecen de una habitación independiente. Esas familias tienden a usar peor el lenguaje y poseen pocos libros, todo lo cual se traduce en menores oportunidades en la escuela para el niño falto de sueño.

Los resultados obtenidos no constituyen un ejercicio académico, sino que permiten al centro explicar a las familias la manera en que, durante los años cruciales de la infancia, pueden prevenirse la enfermedad y el desarrollo insuficiente. Todo ello constituye una lección para el personal profesional de salud.

En lugar de limitarse a buscar y describir enfermedades para someterlas a tratamiento, los médicos deberían centrarse más en la prevención.

UNA LABOR EN COLABORACION

La decisión de acudir al centro para una visita (costeada por el sistema francés de seguridad social) representa un importante paso que da la familia en el proceso de asumir la responsabilidad por su propia salud. Las actividades del centro reciben gran difusión en la prensa local, la televisión y la radio, pero la comunicación verbal no es menos importante. El centro procura por todos los medios hacer conocer a la gente los servicios que ofrece. Para las profesiones que entrañan alto riesgo, como las de la industria siderúrgica, se emprenden a veces campañas especiales con el fin de que esos trabajadores se presenten a la visita con sus familias.

Los estudios demuestran que sólo la cuarta parte de los visitantes vienen porque les preocupa el riesgo de enfermedad. Es interesante el hecho de que sólo el 7,5 por 100 acuden porque el médico se los ha recomendado. El resto lo hace por razones muy diversas; una de ellas, el interés general que despierta el centro debido a las campañas en los medios de información.

Los estudios realizados revelan que sigue siendo válido el adagio de que «una onza de prevención vale lo que una libra de cura»; ahora bien, la gente no sabe con exactitud qué tipo de prevención necesita. Hay importantes estudios a largo plazo sobre hipertensión desde la infancia, relacionados con herencia y la dieta inadecuada, sobre los que el centro puede impartir información útil. Se ha descubierto que incluso una ligera hipertensión en los niños de corta edad es una señal de alarma que no se debe dejar desatendida.

Se ha apreciado que a las personas no les importa las pruebas que se les practiquen, siempre que se las trate como seres humanos y no como animales enfermos o como piezas estropeadas de una maquinaria. Los empleados del centro consideran que la prevención no significa reprochar a la gente sus malos hábitos, sino ayudarla a que los mejoren en el medio familiar. Los estudios revelan que las madres que fuman tienen hijos que padecen tos y están más expuestos a enfermedades respiratorias. Una madre puede hacer por su hijo lo que quizá no haría por sí misma. A la inversa, los adolescentes pueden dar un ejemplo de dieta adecuada que su madre seguirá.

El hablar sobre los problemas es sumamente útil. Además del ambiente informal del centro, existe en éste un sistema de rotación del personal para evitar el hastío que produce el hacer siempre el mismo trabajo.

LECCIONES PARA TODOS

Los resultados obtenidos en Nancy pueden servir de lección en muchos aspectos. Por ejemplo, revelan la manera en que los países pueden hacer frente a los cambios de la situación sanitaria. En muchos países en desarrollo, dicha situación cambia más de prisa de lo que suelen pensar los médicos. Según dice uno de los directores del centro, «en Francia y en otras regiones las principales enfermedades transmisibles pertenecen ya al pasado».

Así funciona el Centro de Medicina Preventiva de Nancy (Francia)

Por Nedd Willard

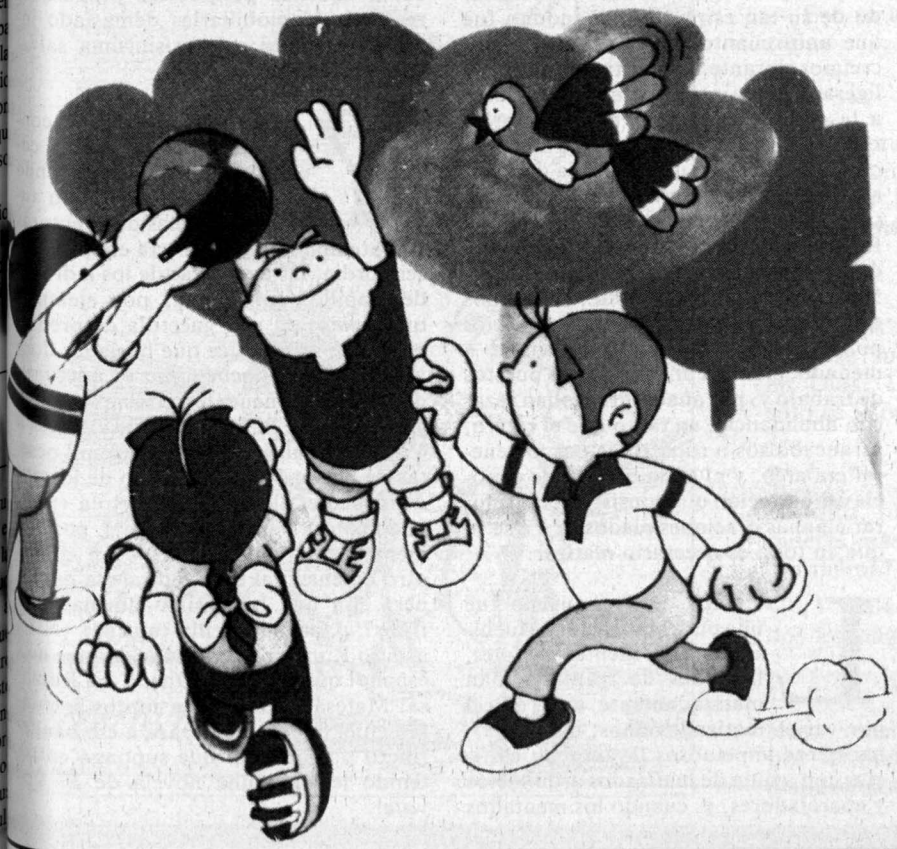

La vida breve

Félix Grande

DE LAS FINANZAS
I. POR UN DESCUIDO DEL CENSOR

RECORDAIS las novelas de *El Coyote*? En el medievo del siglo XX español, vulgo franquismo, casi toda lectura era considerada subversiva. Había un departamento de censura (más tarde se le puso el disfraz de un eufemismo fino: departamento de orientación bibliográfica) que era el azote de los periodistas, los poetas, los escritores en general, los editores, los lectores. Una criba laboriosa e impetuosa, y aproximadamente del tamaño de España, cernía, de modo inverso, las ideas, de manera que se esfumase el grano y quedara la paja. Como quiera que somos imperfectos los humanos, y también lo son los censores, sucedía que muy frecuentemente por entre el cernido se colaban algunos alimentos terrestres no previstos por la pedagogía del sistema, de modo que los educandos (también llamados españoles) solíamos disfrutar, por entre el forraje prescrito, de ciertos bocados suculentos que iban colaborando, de modo medio clandestino, con el proceso de nuestra formación ciudadana. A veces, el bocado exquisito aparecía donde menos se lo esperaba. Por ejemplo, en una novela de José Mallorquí.

«En todos los oficios se fuma», asegura una sabia, parsimoniosa reflexión popular. Supongo yo que el oficio de la censura de cuando en cuando echaba un pito y, entre la distración y la charla de la relajación, podía ocurrir que bajara la guardia. Qué sucediera luego al censor distraído, qué castigo le pudiera corresponder cuando un descuido suyo se convirtiese en letra impresa es cosa procelosa que debiera estimular nuestra misericordia: muchas veces he imaginado que al censor que deviene autor desprevenido de un escándalo impreso lo ponían de cara a la pared, con orejas de fraile, y de rodillas, obligábanlo luego a copiar dos mil veces con letra clara y gótica las actas del Concilio de Trento o el *Poema de la bestia y el ángel* de don José María Pemán y, finalmente, se le instaba a que se aprendiese *Camino* de memoria, que era un libro muy instructivo, sosegado y edificante, en el cual, ni de frente ni al sesgo, ni de perfil ni en acróstico, ni entre líneas podían jamás leerse frases diabólicas como ésta: «Al que roba poco y arriesga poco, le llaman ladrón; al que roba poco y arriesga mucho, le llaman forajido; al que roba mucho y no arriesga nada, le llaman financiero».

Esta reflexión demoniaca es de aquel escritor que llenó España con las novelas de *El Coyote*. Cuando *El Coyote,* después de hacer justicia, se retiraba el antifaz y se sentaba en algún porche de su estancia a disfrutar la fresca del atardecer, quedaba convertido en un enjundioso y apacible estanciero llamado don César de Echagüe. En una de aquellas aventuras de *El Coyote,* que había quedado algo escasa de páginas, Mallorquí agregó unas llamadas «Filosofías de don César de Echagüe». Una de esas filosofías fue la bomba transcrita. Habrá que imaginar que el censor que ojease aquella literatura de consumo, al toparse con la palabra filosofías, debió de pensar en el tomismo, en San Agustín, en Bataille o, en fin, en cualquier otro pensador inofensivo, y no siguió leyendo. El resultado de su tan estrepitoso abandono fue que unos cuantos miles de muchachos creímos durante mucho tiempo que era ligeramente injusto que un ratero fuese a la cárcel varios años por aligerar la registradora de una papelería mientras que, por ejemplo, una pandilla de señores de bien que desplumaban a quinientas familias mediante el alhiguí de una fantasmagórica inmobiliaria solían quedar indemnes tras abonar una fianza de 500 pesetas. Por supuesto: estábamos equivocados: la pandilla de inmobiliarios no se limitaba a forrarse el riñón; a menudo, creaban unos poquitos puestos de trabajo y, por añadidura, solían rezar con abundancia, en tanto que el ratero, arrancabolsos o robafrutas por lo general era ateo, y ni en la celda se le conocía esa elevación que consiste en murmurar algunas oraciones piadosas. Ya se ve que en todo es necesario matizar.

LA etapa del franquismo fue una pura matización. Muchísimos delincuentes veniales, ladrones de trapillo, iban matizadamente a la cárcel por varios matizados años; algunos financieros impetuosos levantaban edificios con ayuda de matizados arquitectos y aparejadores, y, cuando los mentados edificios se precipitaban al suelo, debido a la ya legendaria ley de la fuerza de gravedad, atrapando en el súbito viaje algún ser que andaba por allí, y que se convertía en un matizado cadáver, se erguía un gran coro de lamentaciones, ¡que incluso salían en la prensa!, y luego no pasaba nada más.

Apenas que un escritor oscuro, por entre las aventuras de un estanciero justiciero y urdido tras un antifaz, deslizaba una frase que podía costarle un expediente al censor distraído y el crédito al sistema.

Pues lo cierto es que entre inmobiliarias, matizaciones y frases de José Mallorquí, el sistema se fue desacreditando, inexorable y despaciosamente, hasta que ya sabéis lo que pasó: cuando la organización política se puso a votación, el pueblo español, con una incomparable ingratitud, renunció a la censura, a *Camino,* a la democracia orgánica, a aquellos peripuestos procuradores, a las inmobiliarias demasiado inquietas y hasta a la mismísima salvación de su alma.

Y henos aquí, ahora, tan condenados por lo menos como dichosos, recordando frases luciferinas de un autor de novelas de aventuras y contemplando, con cierta enojosa misericordia, las aventuras de los ladrones de trapillo, como ésta, por ejemplo, que leemos en una gacetilla de prensa, en donde se nos dice que hacia las doce y veinte de la noche (¡eso es nocturnidad!) dos delincuentes atracaron a una gasolinera en la carretera de Vallecas a Villaverde, alzándose con diez mil pesetas de botín. Parece que uno de los dos delincuentes llevaba una pistola (¡intimidación se llama esa figura!), posiblemente descargada. Si no, ¿por qué el otro amenazó al empleado de la gasolinera con una banderilla taurina? ¿Os fijáis? ¡Una banderilla taurina! ¡Ni el asunto Rumasa puede considerarse más español que ese espontáneo! ¡Ni Rumasa, Matesa y Redondela juntos aventajan en el ímpetu de la raza a ese banderillero postinero al que supongo entretenido leyendo una novela de *El Coyote*!

FUNDACION
PABLO IGLESIAS
BIBLIOTECA

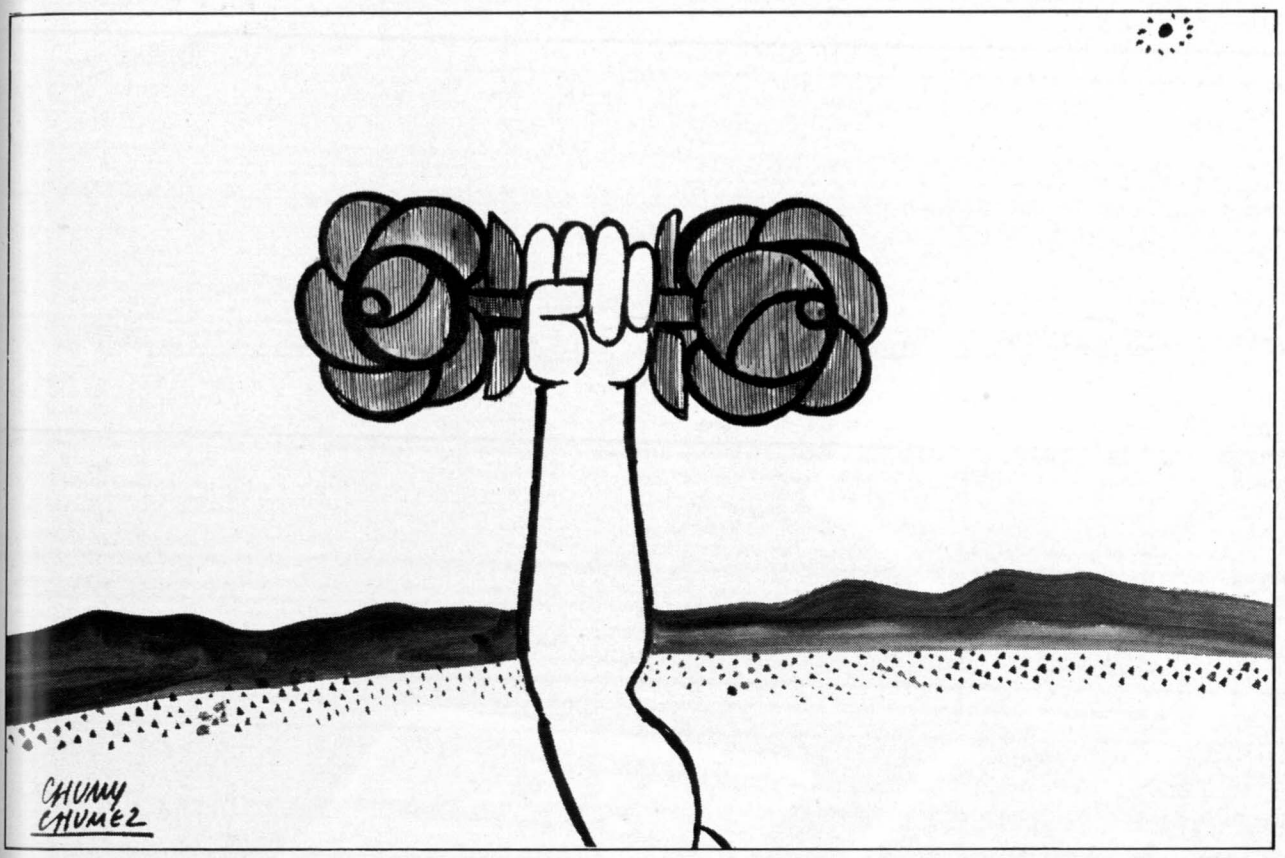

LECCIONES DE COSAS

— ¡Muuuuuu...!

— Eso se lo dirás a todas.

* * *

— Para la muerte, todos los hombres son iguales. Y los moribundos, más.

* * *

— Hasta los dieciséis años se suele creer en Dios. Luego ya sólo se le odia.

* * *

— ¿Luisito, tú a quién quieres más, a papá o a mamá?

— ¡Y dale con las dos Españas!

* * *

— Hay muchos que por España están dispuestos a dar todo, menos lo necesario.

* * *

— ¿Cuándo me vas a devolver los cuarenta duros que me debes?

— ¿Es que no sabes respetar mi intimidad, caramba?

* * *

— Es más fácil que un rico pase por una auditoría que un camello entre en el reino de los cielos.

* * *

— El amor es eterno, pero el matrimonio mucho más todavía.

* * *

— El acreedor no nace. Se hace.

El equipaje más sencillo.

Con las Tarjetas American Express (*), Visa (**) y Multicard (***) no tendrá problemas en sus viajes. El Banco Popular Español le ofrece la combinación perfecta.

(*) La Tarjeta de Pago para viajes y compromisos de negocios que no le impone un límite preestablecido.

(**) La Tarjeta de crédito con una gran red de comercios afiliados.

(***) Dinero en efectivo en más de 250 cajeros automáticos a cualquier hora.

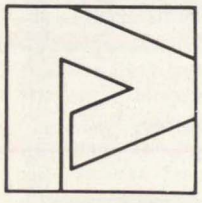

BANCO POPULAR ESPAÑOL

AUTORIZADO POR EL BANCO DE ESPAÑA.