# EL SOCIALISTA

Núm. 294. 26 de enero a 2 de febrero de 1983

Fundado por Pablo Iglesias. 75 ptas.

# LOS PROTAGONISTAS DEL CAMBIO

# Técnicas de limpieza al servicio del entorno urbano

- Recogida de residuos sólidos urbanos.
- Recogida y tratamiento de residuos industriales.
- Limpieza y riego de vías públicas y zonas ajardinadas.
- Servicios especiales de limpieza:
  - Solares
  - Playas
  - Fosas sépticas
- Proyecto, construcción y operación de estaciónes depuradoras de aguas potables y residuales.

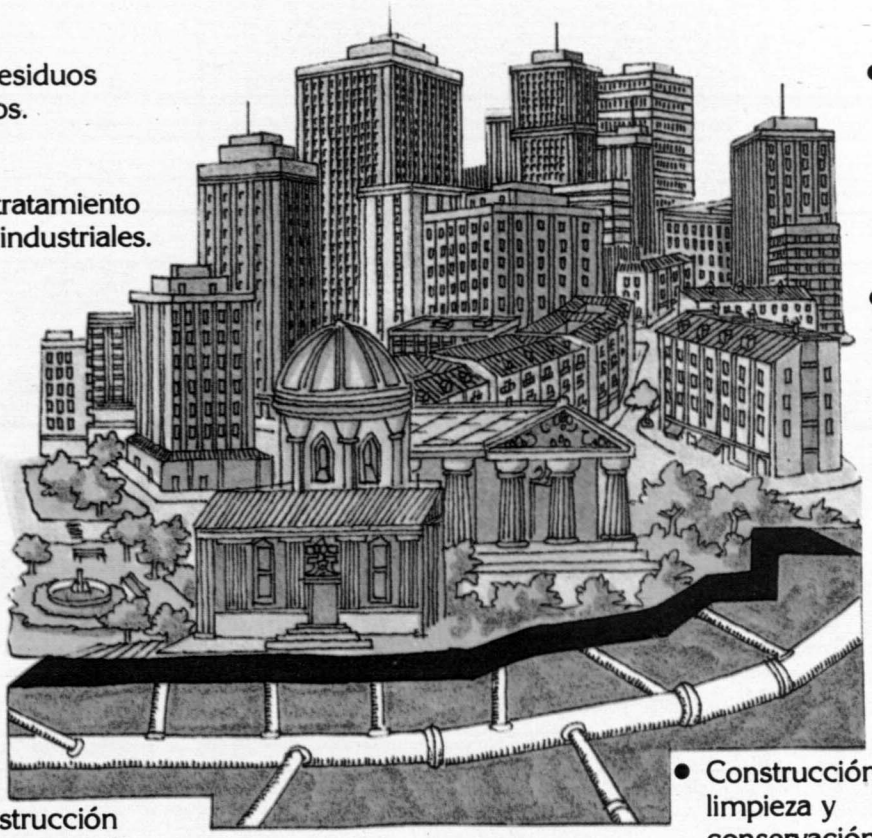

- Ingeniería de saneamiento urbano e indust
- Eliminación de residuos:
  - Vertidos controlados.
  - Incineración.
  - Reciclaje integral de residuos sól
- Desratización.
- Construcción, limpieza y conservación de la red de alcantarillado.

## somos expertos

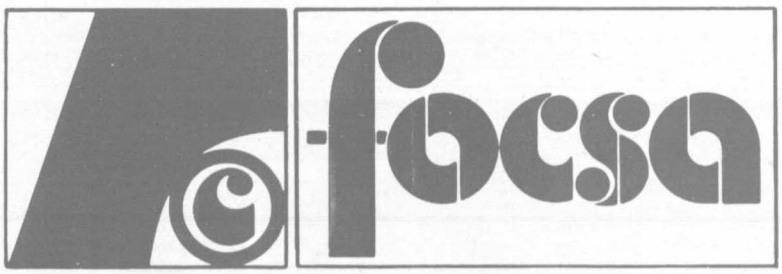


FUNDACION
PABLO IGLESIAS
BIBLIOTECA

# SUMARIO

## Felipe, en la cumbre de París

«Solidaridad» por encima de los egoísmos nacionales y regionales para superar la crisis fue la palabra más repetida en la cumbre de París, que organizada por el Partido Socialista Francés y bajo el lema «Los agentes del cambio» reunió la pasada semana a siete jefes de Gobierno socialistas de Europa. Felipe González, el secretario general del PSOE y presidente del Gobierno español, fue, junto con Olof Palme, jefe del Gobierno sueco, el más aplaudido en su intervención. Páginas 10 a 15.

## Adiós al PAD, hola

El Partido de Acción Democrática, liderado por Francisco Fernández Ordóñez, dejó de existir la semana pasada. Ocupaba un espacio político que ahora ha quedado integrado en el proyecto socialista. Una comisión gestora se ocupará del oportuno trasvase de militantes al PSOE. Págs. 16 y 17.

## Hablemos de Madrid

Joaquín Leguina, el secretario general de la Federación Socialista Madrileña, cuenta en una extensa entrevista con EL SOCIALISTA la situación del PSOE en Madrid, habla de la política local y aventura un gran triunfo socialista en las próximas elecciones municipales y autonómicas. Págs. 57 a 61.

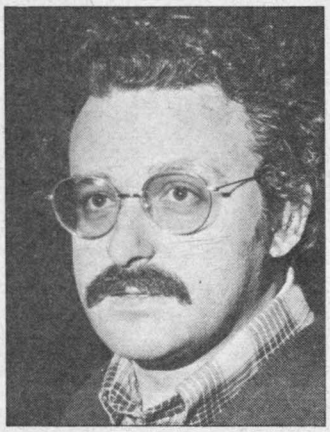

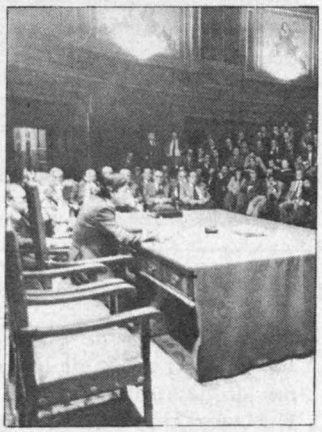

## Médicos, huelguistas y pluriempleados

La Confederación Estatal de Sindicatos Médicos, que hace una semana amenazaba con una huelga para el mes de marzo como forma de protesta contra la Ley de Incompatibilidades, ha hablado con el ministro de Sanidad, Ernest Lluch. Contamos el contenido de las entrevistas y hablamos del pluriempleo de los altos dirigentes de la CESM. Págs. 22 a 24.

FUNDACION PABLO IGLESIAS BIBLIOTECA


Nombres y hechos .... 4 y 5
Sir Cámara ..... 6
Editorial ..... 7
Crónica política ..... 8 y 9
Felipe González en TV y en la cumbre de París. 10 a 15
El fin del PAD ..... 16 y 17
Autonomías ..... 18 a 21
Médicos: diálogos y pluriempleo ..... 22 a 24
Las subidas ..... 25
Negociaciones entre patronos y sindicatos .. 26 y 27
Internacional ..... 29 a 36

SUPLEMENTO
Nosotros, *los socialistas: «Marx y Keynes, cien años después». Cartas* I-IV

Cultura ..... 37 a 50
Sociedad: la contaminación ..... 51 y 52
Hemeroteca ..... 54
Deportes ..... 55
Pasatiempos ..... 56
Entrevista con Joaquín Leguina ..... 57 a 61
La vida breve ..... 62
Chumi-Chúmez ..... 63

# Nombres Y HECHOS

## En San Isidro, las municipales

Las últimas encuestas realizadas a finales de diciembre indican que el voto del 28 de octubre, favorable al PSOE, se mantiene y podría reproducirse a nivel local. Un 58 por 100 de los madrileños, según las mismas encuestas, votaría la candidatura socialista para el Ayuntamiento de Madrid, lo que significaría pasar de 25 a 37 concejales socialistas en la citada corporación.

Si se cumple la previsión de que las elecciones locales se celebren en la primera quincena de mayo, la convocatoria de las mismas debería hacerse en los primeros días de marzo y el plazo de presentación de candidaturas culminaría el 15 de marzo. De momento, los socialistas iniciarán el proceso de formación de candidaturas el 10 de febrero próximo, tras la reunión —los días 5 y 6 de febrero— del Comité Federal.

Por cierto, que al alcalde de Madrid, profesor Tierno Galván, no le ha gustado mucho el hecho de que las elecciones vayan a coincidir con las fiestas de San Isidro Labrador.

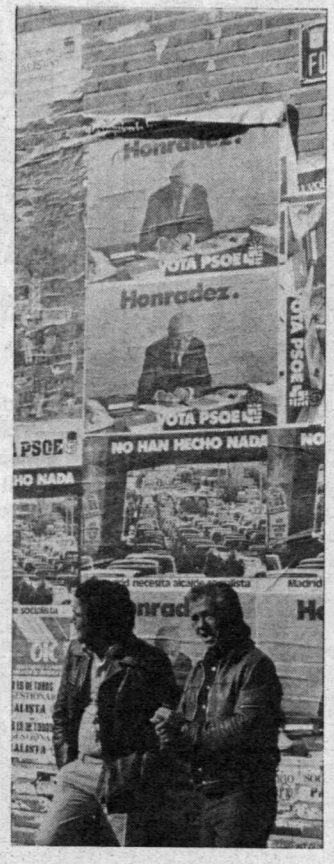


*Madrid, plaza cotizada.*

## Del franquismo, a la autonomía

La carcundia y el reaccionarismo resurgen de su cenit. La noticia de que el ex alcalde de Madrid y actual senador de la coalición AP-PDP Juan de Arespacochaga pudiera presentarse de candidato para la presidencia del Gobierno autónomo de Madrid ha sorprendido a los círculos progresistas, que inmediatamente han tirado de archivo para recordar los negocios del ínclito durante los peores años de la dictadura. Desde que en 1962 fue nombrado director general de Promoción del Turismo por Fraga, Juan de Arespacochaga ha hecho de todo en materia de empleos y negocios. Desde una vocalía en el máximo organismo de la especulación madrileña, la famosa COPLACO, hasta la presidencia de la Empresa Nacional del Turismo, pasando por la Renfe, Potasas de Navarra, Iberia, la dirección de los planes de desarrollo turístico en Huelva y Costa del Sol, la presidencia de Renta Inmobiliaria, S. A., y la de la Asociación Nacional Sindical de Entidades de Inversión Colectiva de Inmuebles para Arrendar, Juan de Arespacochaga no ha cejado un solo instante en su tarea de «servir a la patria» a través de sus cuantiosos y múltiples intereses en los desórdenes urbanísticos y especulativos.

Y ahora quiere ser presidente de la autonomía madrileña.

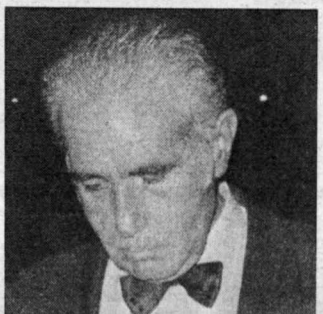

## El Cristo de Juan de la Cruz

He aquí la imagen borrosa de un Cristo crucificado que se halla en el breviario utilizado por Teresa de Jesús y que, al parecer, fue dibujado a pluma por Juan de la Cruz.

Por primera vez un turista ha logrado burlar la severa vigilancia de las carmelitas de clausura del convento de La Encarnación, en Avila, y ha retratado el dibujo a pluma de Juan de la Cruz.

Se dice que en esta imagen se inspiró Salvador Dalí para esculpir el famoso Cristo que tanto impacto causó en su día en los ambientes religiosos y artísticos.

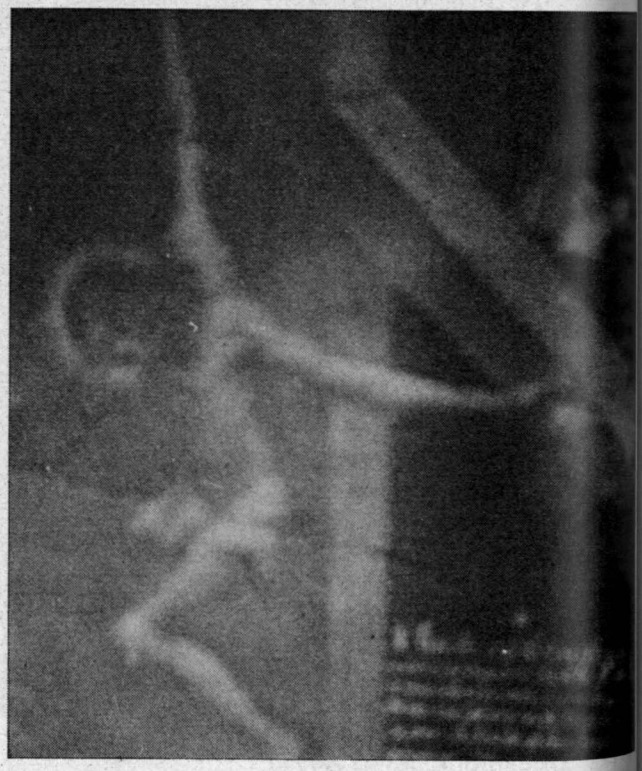

*El Cristo del convento de La Encarnación.*

## Disminuye el paro en Francia

Durante el mes de diciembre último, el paro ha seguido disminuyendo en el vecino país. El número de parados en Francia se situó en 2.009.000 personas durante el pasado mes de diciembre, lo que respecto a las cifras del mes anterior significó un descenso del 1,1 por 100. Por paradójico que pudiera parecer, en tiempo de crisis, las ofertas de empleo están aumentando en el país vecino.

Según informaciones oficiales, recogidas por Efe, Francia es, entre los países occidentales, el que mejor ha podido frenar la caída del empleo.

*Pierre Mauroy, presidente del Ejecutivo francés.*

# La hora de Jomeini

Jomeini, el iraní iracundo, tapó con velos las cabelleras de las mujeres de su país, y su ministro de Asuntos Exteriores, Alí Akbar Velayeti, en reciente visita a España, ordenó a las periodistas ponerse pañuelos en la cabeza para asistir en la Embajada iraní a una rueda de prensa sobre su visita y el escandaloso tráfico clandestino de armas descubierto en Barajas.

Afortunadamente esta manía de Jomeini de vestir a las mujeres por arriba, por mor del fanatismo religioso que le ocupa, puede terminar en 1983, año fijado por los adivinos para la muerte del ayatolá.

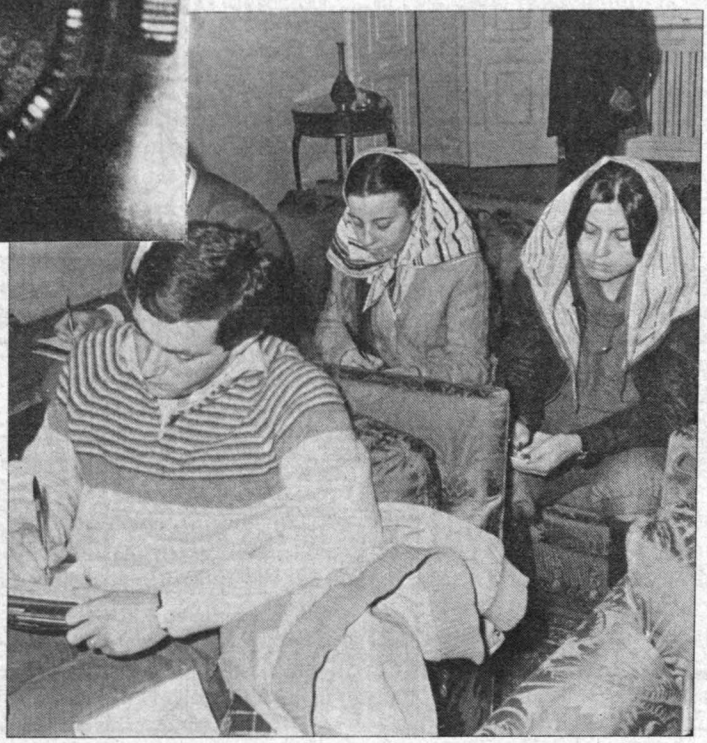

*¿Donde vais sin mantón de Ma-ni-la?*

# Ayuntamiento contra el cáncer

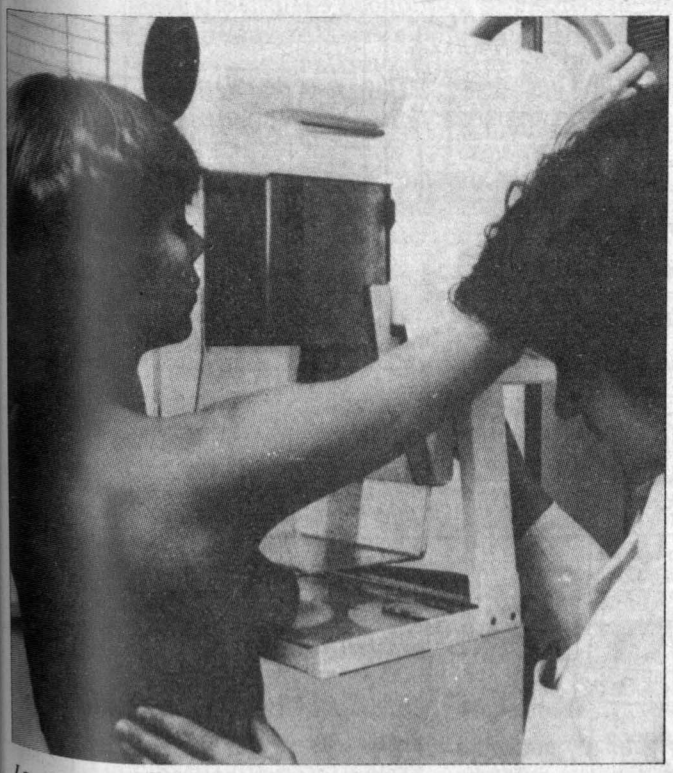

*La planificación familiar sirve para detectar el cáncer en la mujer.*

Por primera vez en nuestro pais, un Ayuntamiento ha iniciado una campaña de prevención del cáncer en la mujer. Se trata del Ayuntamiento de Leganés (Madrid), cuyo Centro de Salud, al revisar las 1.000 primeras historias de planificación familiar, ha encontrado algún tipo de patologías mamarias en 163 mujeres. De un total de 1.196 citologías realizadas, se desprendieron 20 casos de displasias moderadas y graves, y uno de carcinoma o cáncer.

La campaña contra el cáncer significará la revisión de varios miles de mujeres, elegidas según una muestra realizada por el propio Centro de Salud. Su duración será la del año 1983, y su coste es prácticamente nulo, puesto que el Centro Municipal de Salud de Leganés cuenta con el personal médico especializado y tiene firmado un convenio desde 1980 con la Asociación de Lucha contra el Cáncer que le permite contar con el apoyo de los servicios de análisis de la citada asociación.

## LA ESQUINA

### *Memoria de Cipriano*

Las ciudades y los pueblos tienen su memoria, que suele ser la memoria de los hombres, habitantes urbanos. La arquitectura de las ciudades supone una referencia esencial en el recuerdo. Sobre todo cuando esa arquitectura define peculiaridades y carácter. En caso contrario, una arquitectura impersonal y uniforme contribuye a distanciar a la ciudad de su biografía. La enajena, la pierde. Los hombres pierden con ello sus señas de identidad. Pierden convivencia a medida que se ganan bloques-dormitorio. La memoria de los hombres se acuesta en el olvido del pueblo que algún día fueron.

Los arquitectos y especuladores del desarrollismo sesentón dejaron esa huella devastadora. Rascacielos y rascaleches y rascasoles contra la mejor razón de un urbanismo con sentido común: la luz. La de la memoria o la de las calles de bien andar, que diría Tierno.

Cipriano F. C., parado, según las diligencias policiales, residía en Santa Coloma de Gramanet, que antes fue pueblo y ahora supera al peor ejemplo de urbanicidio. Antes de matarse en las vísperas de su boda, Cipriano quiso dejar su agónico testimonio en una cinta magnetofónica. El hecho alcanzó relevancia tipográfica en los periódicos de difusión nacional. Anotaban los cronistas las repetidas depresiones nerviosas de este joven de veinticinco años. Se destacaba asimismo que el testamento póstumo del suicida, su último suspiro, serviría a los psicólogos para analizar el comportamiento humano ante la muerte. Cipriano donó así su desesperación a la ciencia. La ciencia estudiará su muerte. La vida queda atrás, sin memoria, con una soga al cuello como extrema unción social.

FELIX POBLACION

"VIDAS EJEMPLARES"

# Fernando MORAN

(CONTINUACION)

LA SEMANA PASADA MOSTRAMOS LA TRAYECTORIA PROFESIONAL DE DON FERNANDO MORAN Y SU FORMACION COMO INDIVIDUO. Y PRECISAMENTE, EN OTRA IMPORTANTE ETAPA DE SU VIDA LE DEJAMOS... (TACHAN, TACHAAAAN...)

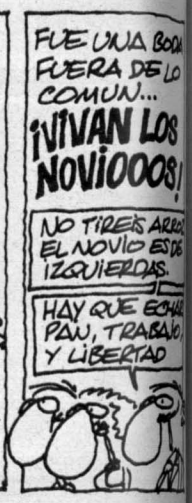

Y ASÍ ANDA EL HOMBRE... DE ACA PARA ALLA DANDO LUGAR A ESCENAS COMO ESTA QUE SE REPITEN CON FRECUENCIA EN CUALQUIER RINCON DEL PLANETA.

FIN

# La realidad sobre el tapete

CUANDO la acción de Gobierno, como siempre ha acontecido en España, se enfoca desde el punto de vista característico de las derechas, la tarea se reduce a simple administración de los recursos económicos, cuidando, en primer término, de no rozar los intereses de los sectores más influyentes y relegando a un lugar secundario, y a merced de los vaivenes de la economía, los problemas sociales que afectan a las capas más desfavorecidas. Como justificación, se aduce que la atención a esos problemas —en la actualidad, verdaderas necesidades perentorias— sólo es posible en función del desarrollo económico, lo que solamente en parte es cierto, y que, por consiguiente, urge más ocuparse de la economía; una vez reactivada ésta, cuando haya «sobrante», se podrán atender aquellos problemas sociales. Se revela así la desconcertante paradoja de que la atención a los problemas sociales, en los momentos de recesión, cuando son más acuciantes, se aplace en espera de los períodos de bonanza, cuando tales problemas ya no son lógicamente tan agudos.

Por el contrario, cuando la acción de Gobierno se enfoca desde el punto de vista socialista, el cuidado que sin duda alguna requiere la situación económica se articula con la atención que es inexcusable dedicar a los problemas sociales, principalmente a los que afectan directamente a las capas más desfavorecidas de la sociedad. Esto implica poner el acento en la distribución equitativa de las rentas, tanto si son escasas como si son abundantes y, en períodos de penuria, cuando hace falta «apretarse el cinturón», que se lo aprieten más los que más tienen. Algo que entienden, pero no quieren aceptar, esos conservadores del tipo de los empecinados en sostener que la salida de la crisis económica se encuentra en el retorno a los modos más primitivos del sistema, es decir, en la reducción al máximo o la anulación de las obligaciones sociales del Estado, a pesar del fracaso puesto en evidencia por las recientes experiencias de las naciones que han recurrido a tal procedimiento.

No tiene otra orientación la política que, en cumplimiento del programa socialista, presentado a los ciudadanos y por ellos aprobado mayoritariamente con su voto, ha emprendido el Gabinete ejecutivo. De él emanan todas las medidas que se vienen adoptando, especialmente las de carácter social. Se ha procedido a una elevación lineal del importe de las pensiones, de forma que las más bajas alcancen el nivel de salario mínimo fijado y, paulatinamente, se vaya reduciendo la escandalosa distancia entre las pensiones inferiores y las más altas; se incrementa el tipo de la cotización para el desempleo y el del Fondo de Garantía Salarial, al tiempo que se disminuye en general la participación de las empresas en la cotización a la Seguridad Social, medida que afecta en mayor medida a las pequeñas y medianas empresas, principales generadoras de puestos de trabajo, todo compensado con el aumento de la participación del Estado, que se cifra en 163.000 millones de pesetas; se ha empezado ya a racionalizar los servicios de la asistencia sanitaria, simplemente aplicando las leyes vigentes, como la de incompatibilidades, e igualmente a racionalizar el funcionamiento de la Administración pública, base esencial para que las actividades del Estado se desenvuelvan con normalidad y eficacia. Otra medida de singular importancia para la juventud es la reducción a un año del servicio militar, adoptada sin alterar los necesarios períodos de instrucción. A lo que es preciso agregar el proyecto de ley anunciado sobre reducción de la jornada de trabajo —de lo que ya hemos tratado en un editorial anterior—. Y todo ello enmarcado, como es de rigor, en las previsiones económicas y la correspondiente política que el Gobieno se propone desarrollar. En suma, un conjunto de medidas de carácter socioeconómico, dirigidas no sólo a atender las necesidades perentorias de los sectores más desfavorecidos y a preparar una reducción más enérgica de los desequilibrios, sino también a reordenar el funcionamiento de nuestra sociedad sobre bases más éticas y en el marco de una economía racionalmente articulada. De aquí, los llamamientos a la indispensable solidaridad de todos los ciudadanos, primero para paliar los efectos de la crisis, y luego para superarla. Y asimismo, la decisión inquebrantable de desarrollar el programa socialista, fuente de la esperanza de nuestro pueblo y única vía, como ya se está viendo, de forjar la España moderna.

Por supuesto, la enorme importancia de ese conjunto de medidas, que definen claramente el sentido de la política que se va a seguir desarrollando, no ha sido puesta de relieve en su auténtica significación. Pero son ya hechos concretos que están ahí y que los ciudadanos han percibido, porque abren los nuevos caminos, esos que sólo se hacen al andar.

EL SOCIALISTA

**Director en funciones:** Angel Merino.
**Redacción:** Luis Díez, Enrique Gomáriz, Federico Castaño, Marisol Padilla, Humberto Forero y María García.
**Colaboradores:** Félix Santos, Andrés Sorel, Félix Grande, Hontensia Campanella, Mariano Navarro, Andrés Cañas, Angel Fernández Santos, Luis Pasamar, Luis Martínez, Rafael Tuñón, Arturo Reverter, Sir Cámara y Chumy Chúmez.
**Archivo y Documentación:** Esteban Pulgar.
**Fotografía:** Miguel Otero y servicios Cover, Efe, Sygma y Gamma.
**Redacción y Administración:** Santa Engracia, 90. Madrid-3. Tels. 446 50 01 y 446 51 50.
**Depósito legal:** M. 845-1977.
**Imprime:** Altamira, S. A. Industria Gráfica. Carretera de Barcelona, kilómetro 11,200. Madrid.
**Distribuye:** Marco Ibérica, S. A. Carretera de Irún, kilómetro 13,350. Madrid-34.
**Gerente:** Felipe González Mota.
**Suscripciones:** Herminio Alonso y María Antonia Portillo.
**Publicidad:** Fernando Munguía.
**Edita:** EL SOCIALISTA, EDITORIAL.

*Los llamados cincuenta días*

# Felipe González marcó la semana

**Todo hace indicar que a los cincuenta días se ha acabado el llamado estado de gracia, si es que alguna vez lo tuvo el Gobierno socialista. También todo hace indicar que el Gobierno presidido por Felipe González ha tomado tierra de forma absoluta y sabe cuál es el objetivo y el camino para alcanzarlo. Eso, al menos, se desprende de las actuaciones públicas de Felipe González durante la última semana, actuaciones como presidente del Gobierno y como secretario general, que advierten, de manera terminante, que tiene claro cómo dirigir los destinos de este pueblo nuestro.**

POR lo pronto, el mensaje de Felipe —presidente/secretario general— es el mismo: un mensaje solidario. Su aparición en televisión tuvo una primera lectura importante: tenemos que solucionar el problema de todos, porque si sólo solucionamos el problema de uno, pronto se habrá roto la manta de tanto tirar de ella. En París, a nivel internacional, el mensaje era idéntico: si queremos salir de la crisis, lo tenemos que hacer entre todos, no hay manera de hacer nada con egoísmos nacionales.

Léase claro: ni egoísmos nacionales, contra ellos solidaridad; ni egoísmos corporativos, contra ellos solidaridad. Dicho de otra manera, se sale adelante buscando un horizonte de justicia para todos, no de parches para cada uno. Ese idéntico mensaje lo ha repetido en París, ante un público que le consagraba como el líder europeo más popular del momento, y lo decía en televisión para explicar las razones de una política económica que pretende acabar con las desigualdades y repartir las cargas de la crisis entre todos. Felipe afirmaba en su entrevista televisiva que sólo con que los defraudadores no defrauden se ahorra déficit público, se pone nuestra economía mejor.

Felipe González, presidente/secretario general, tiene otra forma de entender el camino de la política y, o se le coge la sintonía, o cabe el peligro de perderle de vista. Por ejemplo, su intervención en la

levisión fue en directo y sin cuestionario previo. Es decir, algo tiene de cambio, de voluntad de cambio y de cambio real tal hecho, tal actitud. Su presencia en París explica otro modo de relaciones internacionales y él lo dice muy claro: «Antes sólo había el camino de las relaciones entre gobiernos, ahora se abren otras vías, distintas, pero igual de importantes». Antes acudíamos a los grandes comunicados sin contenido, y con maleta vacía. Ahora se va, a propósito, con la maleta vacía y se encuentran nuevos caminos. Francia reconoce que España no puede esperar más a la puerta del Mercado Común. Parece que algo varía, aunque se viaje como secretario general, de manera clara. Reunirse con hombres que dirigen Suecia o Austria o Francia tiene su enorme interés para España. España cuenta.

**«Sólo la proximidad de las municipales hace posible entender tal cúmulo de ataques al Gobierno socialista.»**

## PARIS

Felipe González viajaba a París veinticuatro horas después de conceder a Televisión Española una entrevista en directo. Una entrevista en la que se abordaron los temas que más preocupan a la sociedad española y en la que Felipe González dejó clara la situación real de este país, la que ha dejado la derecha, incluidas las incompatibilidades o el canon agrícola o el billón de déficit público.

El presidente explicaba por televisión que el 83 aún será un año malo, pero decir eso es hacer política realista, pero el presidente también explicaba —de forma altamente meridiana— que es imposible dar un paso adelante en beneficio de todos, si nos dedicamos cada uno a mirarnos en el propio ombligo. Es decir, combatió los corporitivismos, las pequeñas mezquindades y abogó por una globalización de los problemas. La situación económica tampoco da para más y sólo con la voluntad firme de todos de salir se sale; en caso contrario, no se sale. Sabiendo todo eso, es lógico afirmar que sólo la proximidad de las municipales hace posible tal cúmulo de ataques al Gobierno socialista, cuando sólo han pasado siete semanas.

Sin embargo, tras la entrevista televisada y el viaje a París, se ha producido un corrimiento ligero. Felipe —secretario general/presidente—, que ha mantenido la paz de la espera y que ha conocido a fondo la realidad, ha vuelto a situarse en el primer plano, a ser el protagonista del cambio, del que sin duda es un actor principal, no el único, porque, en una concepción socialista y solidaria, los cuadillismos no caben. Felipe tiene un partido detrás de él, lo sabe y es verdad. Mal servicio se le haría a la democracia, si esto no fuera así.

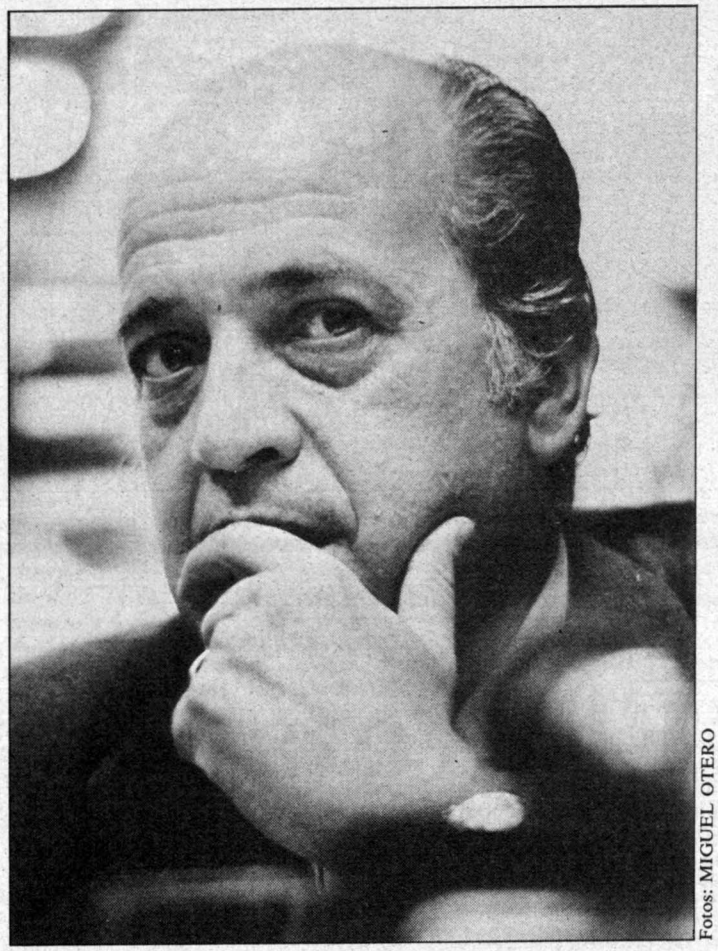

Fotos: MIGUEL OTERO

*Francisco Fernández Ordóñez, es ya, o casi, el compañero Fernández Ordóñez. El y la mayoría de su gente pedirán pronto la entrada en el PSOE donde serán bienvenidos.*

## EL PAD

Felipe no es un político al uso, mantiene otras posturas, pero sí tiene el objetivo definido. En París defendió claramente su postura nacional, de español ante otros intereses y lo hizo al hablar de autonomías y lo hizo aún más al criticar los egoísmos franceses. Felipe González —secretario general en este caso— aprovechó la ocasión para dejar claro lo que España entiende como sus intereses irrenunciables. Está claro que lo importante es que la voz de España se oiga en el concierto de las naciones, que nuestra voz pese y la de Felipe, compañero o señor presidente, suena y fuerte.

Mientras Felipe González permanecía en París, en una reunión de partidos socialistas artífices del cambio, el PAD se autodisolvía. Es casi seguro que los antiguos miembros de esta formación política soliciten su ingreso en el PSOE, donde serán muy bien recibidos. Así lo expresó la Ejecutiva Federal en un comunicado y así se constatará en la realidad diaria de la vida del partido. Un partido que tiene sus diferentes formas de entender el socialismo en el mundo de ahora mismo, pero un partido que tiene muy claro que su apoyo al Gobierno, su unidad, son factores irrenunciables para conseguir plenamente el cambio en la sociedad. Cualquier nueva aportación a ese cambio es bienvenida dentro del PSOE, un partido centenario que cree en la fuerza de los partidos para la consolidación de la democracia y que busca nuevas formas de articulación interna, que tendrán su resultado en la Conferencia de Estatutos, que tras la incorporación de los ex miembros de PAD se hace más interesante.

## EUSKADI

La pacificación del País Vasco ha sido el otro gran tema de la penúltima semana de enero. Felipe González hizo mención a él en París al hablar de la importancia del Estado de las Autonomías y en su entrevista televisada, al mencionar claramente las posturas irrenunciables del Gobierno ante la negociación. Esta, sin embargo y afortunadamente, se va a celebrar. Hablar, agotar los caminos del diálogo siempre es positivo, claramente positivo. Es un factor de gran importancia que los diversos partidos vascos hablen de Euskadi y como tal hay que tomarlo; que paren las armas y las extorsiones es un deseo que comparten todos los pueblos que hacen España.

J. B.

*Felipe González durante su intervención en París. Le escucha Bruno Kreisky, canciller austriaco.*

*París: los actores del cambio*

# El protagonismo de Felipe

Tenía cierto aire de fiesta a la francesa, todo dispuesto para que la reunión fuera un «meeting» con otro nombre, pero Felipe González y Olof Palme decidieron convertirlo en un coloquio, que era el fin auténtico de la reunión. El secretario general del PSOE y el líder socialista sueco se convirtieron en los primeros actores, entre los actores, protagonistas del cambio.

YA antes de hablar así debieron entenderlo los asistentes al acto, porque al solicitar Lionel Jospin, primer secretario del PSF, la palabra a Felipe González, la sala, donde tuvo lugar la jornada de clausura de unas jornadas sobre los actores del cambio, el pabellón se hizo un solo aplauso. La verdad es que el secretario general del PSOE no decepcionó al auditorio y protagonizó, junto con Olof Palme, una de las intervenciones más claras sobre el cambio.

Felipe González hizo su disertación en francés e intervino inmediatamente después de Bruno Kriesky, el veterano líder austriaco, por eso Felipe inició así sus palabras: «*Es cierto que aquí protagonizamos distintas experiencias. La larga de Austria o la mía de siete semanas y la derecha ya quiere resultados*». Lionel Jospin, en la presentación del acto, había hecho referencia a las diferencias del gobierno de cada uno de los líderes socialistas allí representados —un total de siete jefes de Ejecutivo— y también a otro tipo de referencias, por ejemplo —dijo el primer secretario francés— protestantismo en el norte, catolicismo en el sur, pero a todos les unía la solidaridad.

Felipe González manifestó que, en efecto, la solidaridad es uno de los factores más queridos y apreciados por el socialismo democrático, junto con la fraternidad y la igualdad. Sin embargo «*la actual crisis económica está poniendo en peligro esta solidaridad entre los pueblos y están apareciendo peligrosos síntomas de egoísmos nacionales. Existe mucho egoísmo nacional y de esa manera no hay soluciones, porque de esta crisis no se sale con egoísmos nacionales, luchando cada país en solitario. Sin la solidaridad entre las naciones no hay salida*».

Pese a que la visita de Felipe González a París era una visita como secretario general del PSOE, hecho habitual entre los miembros de la Internacional Socialista que abogan —hace tiempo— por la diplomacia «sin alfombras», sin protocolo. Esta alusión de Felipe González al egoísmo nacional fue interpretado por el auditorio y por el propio primer ministro francés, Pierre Mauroy, como una clara alusión a la política exterior francesa con respecto a nuestro país. Felipe González explicaría más tarde —durante una reunión con periodistas españoles en la sede de la Embajada de España— que «*este tipo de encuentros son muy interesantes. Mi larga experiencia me indica que se hace política internacional de largo alcance, sin resultados inmediatos espectaculares, pero con poso. Soy muy partidario de este tipo de reuniones, como la que tuve con Kreisky en Mallorca. Se dicen en ellas más cosas, se trabaja más. A mí me gustaría que Mauroy —como es su deseo— visitara España un fin de semana, para hablar*».

## EL CAMBIO

Felipe González explicó durante su discurso —improvisado y distendido, sonreía casi constantemente— que la crisis actual no es sólo una crisis coyuntural, sino una crisis profunda, incluso una crisis de estructuras. Explicó cómo la dura política monetarista, aplicada por la derecha, no ha solucionado la crisis, más bien ha empobrecido a los países que la practican. Por otra parte —afirmó Felipe González— las economías burocratizadas tampoco han encontrado solución a la crisis.

El intento de solución —que Olof Palme llamaría tercera vía— sería un relanzamiento de la economía, un modelo de expansión. No un modelo de expansión económica al estilo de los años sesenta, porque eso no sería posible, pero sí una expansión controlada para evitar graves desajustes económicos, que obligaran a dar bruscas marchas atrás. En esa misma línea de Felipe González se expresaría Palme, en lo que más tarde confesaría el secretario general del PSOE era un acuerdo tácito de ambos.

De este acuerdo, de este coloquio entre ambos líderes socialistas ha salido una propuesta concreta, una reunión técnica y política para tratar de los modos de esa otra alternativa a la crisis actual, la alternativa ofertada por el socialismo democrático. Para eso, en primer lugar, habrá, en el plazo no superior a tres meses, una reunión de técnicos en Helsinky, donde se analizarán los modos de esa política de expansión económica y más tarde habrá una reunión política.

*Estos son los protagonistas del cambio, los socialistas que hoy dirigen los destinos de varios países. Protagonismo especial de Mitterrand y Felipe antes de la comida mantenida en el Elíseo.*

**«Hay una respuesta socialista a la crisis»**

**«Son malos los egoísmos nacionales»**

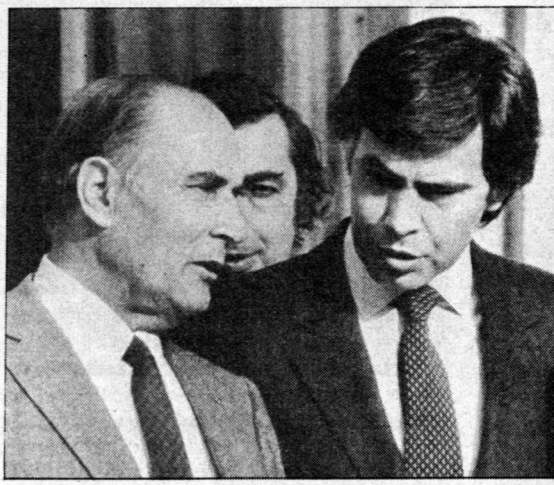

## RESPUESTA

En esa reunión al máximo nivel se tratará de dar una respuesta socialista a la crisis, o como dijo Felipe González en su intervención de París: «*Hay una respuesta socialista a la crisis*».

Una solución, advertía el líder socialista español, que no será definitiva de momento, pero sí el camino de la solución. Esta —la solución— no interesa, advirtió Felipe, a las élites, que siguen manteniendo posturas egoístas y carentes de comprensión sobre la realidad de la crisis, que es de todo tipo. Para salir de ella, para encontrar esa respuesta socialista a la crisis, hace falta —repetía Felipe González— practicar la solidaridad, sin la que no es posible hacer nada.

Mantuvo también Felipe la tesis de que el cambio que se ha ofrecido a los pueblos democráticos y que ha llegado paralelamente a la crisis, debe ser un cambio cualitativo, donde sean otros los objetivos de los hombres y de los pueblos. Un cambio para profundizar en la libertad, un camino para lograr el cambio definitivo.

Así pues, la respuesta socialista a la crisis parte de un cambio cualitativo. De evitar los egoísmos nacionales, «*que nos pueden hacer caer a nosotros también en ellos*», advirtió claramente a sus interlocutores franceses. De fomentar la solidari-

dad, *«sino caminamos todos unidos no hay solución»*. Y de fomentar una economía de expansión.

## AUTONOMIAS

Los observadores advirtieron que Felipe González hacía una cariñosa admonición a sus interlocutores franceses cuando insistía en el egoísmo, que bien se puede traducir como el tapón francés a nuestra entrada en el Mercado Común. Felipe González recordaba, en su encuentro con los periodistas, que ese tapón francés es la causa, pero también la excusa en la que se esconden otras naciones. Si el tapón se rompe, las cosas pueden cambiar cualitativamente. Sobre esto señaló como importantes las declaraciones hechas por Mitterrand en el Bundestag, sobre la incorporación española a la Comunidad y contó las manifestaciones del ministro francés de Exteriores —mientras el secretario general del PSOE estaba en París— corroborando lo dicho por el presidente de la República francesa.

Si bien el objetivo de la visita no era tratar asuntos bilaterales, ni llegar a acuerdos trascendentes, la política de poso que desea Felipe González para las relaciones internacionales tenía su fruto en esos dos síntomas de un menor egoísmo francés. Felipe no cree en los resultados espectaculares y sí en los hechos finales.

Otra advertencia a los franceses por parte de Felipe González —al menos así fue interpretada por los asistentes— fue su mención expresa al desarrollo autonómico español, que calificó como un reto histórico que mantiene la seguridad de la unidad de España y enriquece a los pueblos que la componen, y añadía *«es ese proceso autonómico algo más que una mera descentralización»*. Algo, esto último, que intentan hacer en Francia, como, por ejemplo, para resolver el problema corso.

Esta —digamos advertencia— hay que seguirla al hilo de su conversación con los periodistas en la Embajada de España, cuando se refirió al problema etarra. *«Evidentemente* —diría Felipe González— *es un problema español, porque tiene lugar en territorio español, pero a mí me gustaría saber qué pasaría si el independentismo vasco reclamara la parte de territorio vasco francés, el problema sería también francés. El terrorismo es un fenómeno supranacional.»*

## OBJETIVO REVOLUCIONARIO

Felipe González, como queda narrado, había iniciado su no leído discurso —tal fue también el de Palme— haciendo referencia a sus siete semanas en el Gobierno de España, y en ese inicio afirmó *«que para la solución de los problemas es necesario llegar a un acuerdo nacional, a un consenso, para resolverlo. En este momento nuestro objetivo prioritario es consolidar definitivamente la democracia en España, lo que, si se observa nuestra historia, es un objetivo revolucionario»*.

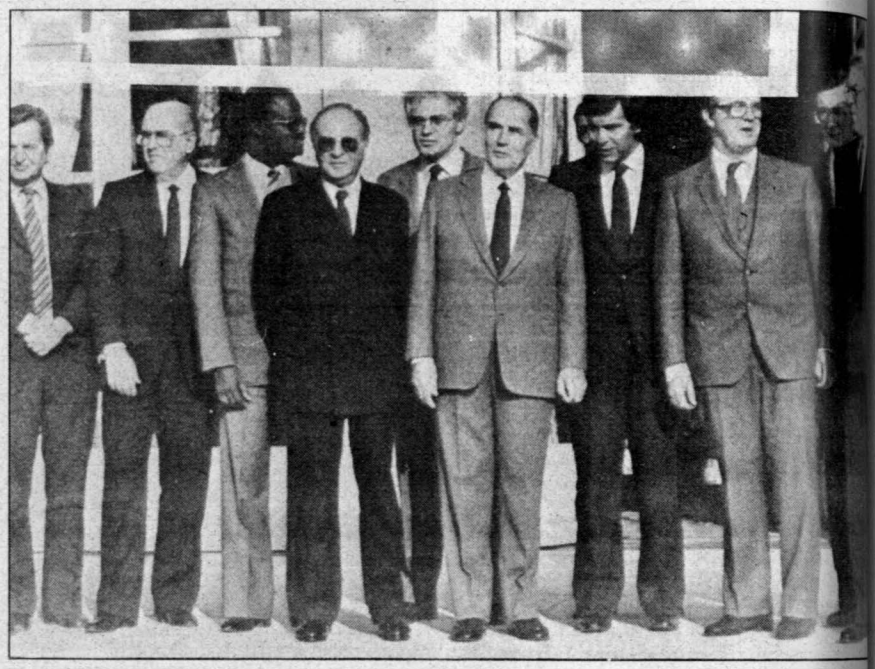

***Mitterrand, presidente de la República francesa, invitó a comer a sus compañeros socialistas participantes en una reunión sobre los actores del cambio.***

## «Es necesaria la solidaridad»

## «Nuestro desarrollo autonómico es algo más que una descentralización»

Felipe González, que al referirse a la crisis mundial dijo que él procedía de una región *«donde no sabían lo que era la revolución industrial»*, fue seguido en el uso de la palabra por un Olof Palme pleno de fuerza, que atacó con dureza la política francesa en materia de defensa. Su discurso, fuertemente pacifista, obligó al presidente francés a releer, ante sus compañeros socialistas, la referencia hecha a la defensa durante su discurso en el Bundestag. Según los asistentes, tras la nueva lectura quedaba claro que Mitterrand no fue tan armamentista como se dijo desde Bonn, pero esa relectura era fruto de la presión de un líder socialista, Palme, en un coloquio abierto, donde se prueba la importancia de estas reuniones a puerta abierta sin aparentes resultados concretos.

Palme, como Felipe con anterioridad, remachó la necesidad de la solidaridad entre los pueblos e hizo un claro llamamiento a la unidad para salir de la crisis.

## RESULTADOS

Al finalizar el acto, españoles asistentes al mismo mostraban claramente su orgullo, *«oyendo a Felipe no parecemos ciudadanos de segunda división, se puede decir alto que somos españoles»*. Los franceses, que masivamente habían acudido al acto comentaban favorablemente el discurso de Felipe González. En la jornada de los actores del cambio, los protagonistas del cambio, el papel de primer actor, de auténtico protagonismo, recayó en Felipe González, un líder europeo.

En la reunión con los periodistas, el secretario general del PSOE explicaba la habitual de estas reuniones, donde sus jefes de Gobierno acuden como líderes de partido, residen en hoteles normales o viajan en un avión de línea regular, como un viajero más. Es una forma diferente de hacer diplomacia, de hacer relaciones internacionales, de hacer el cambio en el acercamiento entre los pueblos. Se pueden decir más cosas y más libremente y se dejan marcadas las pautas para próximos encuentros a otro nivel. Encuentros que Felipe González anunció próximos.

La reunión de París sirvió a Lionel Jospin para sentar a su lado a Felipe González, Olof Palme, de Suecia; Bruno Kreisky, de Austria; Habib Thiam, de Senegal; Andreas Papendreu, de Grecia; Pierre Mauroy, de Francia, y Kalevi Sorsa, de Finlandia. La solidaridad y la crisis económica marcaron la reunión, que había tenido el precedente de un trabajo a nivel del PSOE durante tres días.

JULIO BERNARDEZ
(enviado especial)

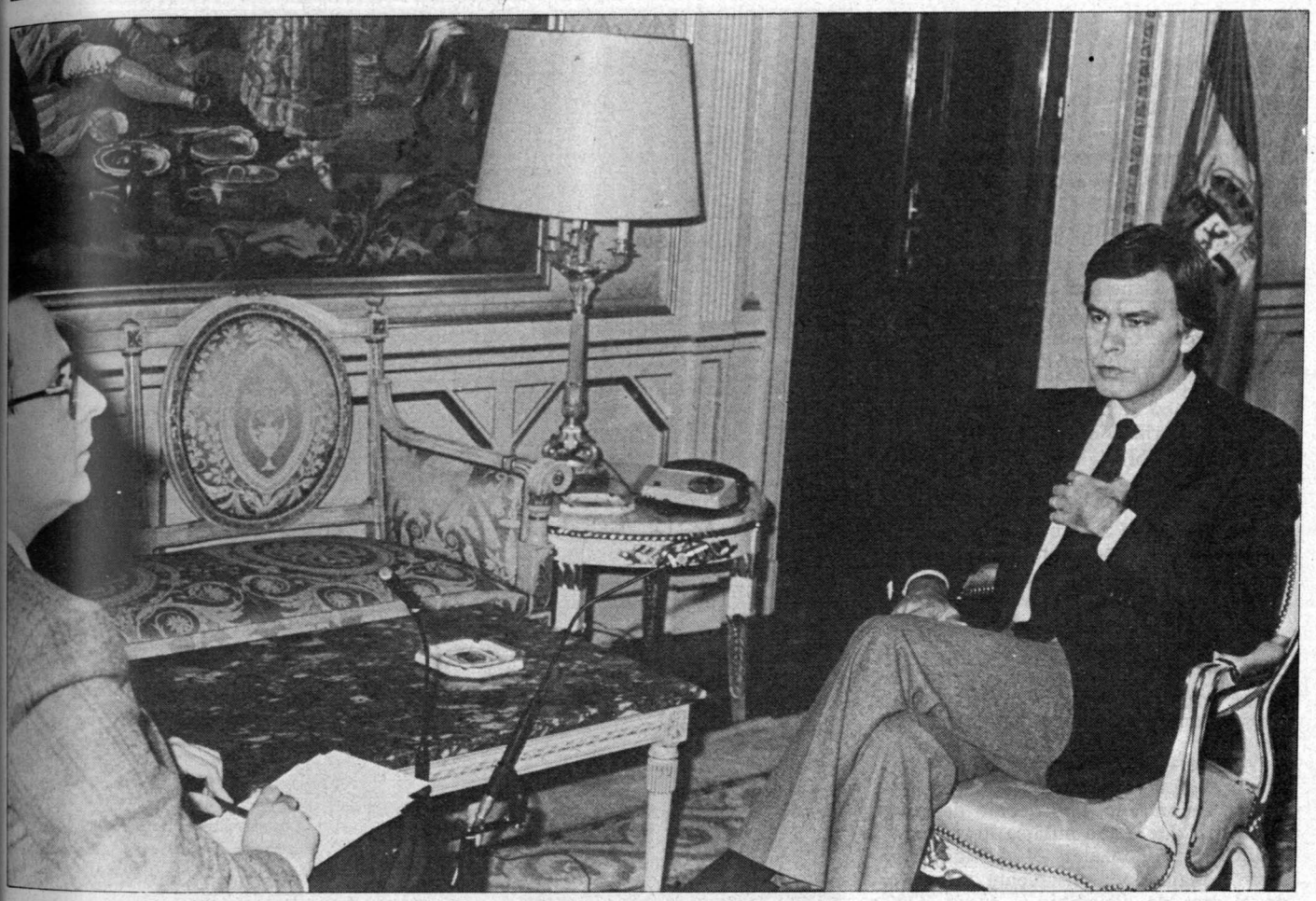

*Desde la Moncloa, un mensaje solidario.*

*El presidente del Gobierno, en televisión*

# MENSAJE SOLIDARIO DE ESPERANZA

El presidente del Gobierno, Felipe González, pidió la semana pasada a todos los españoles un esfuerzo solidario para salir de la crisis y hacer que todos los años venideros signifiquen un progreso social en la justicia, la libertad y la igualdad. Un mensaje que el secretario general del PSOE no se cansó de repetir durante la campaña electoral de octubre y que ahora ratifica en todo su contenido.

LA entrevista televisada con el presidente fue una invocación a la esperanza, además de una convocatoria a la solidaridad de todos los españoles. La comparecencia se realizó en directo, por expreso deseo de Felipe González.

Sin hacer demasiado hincapié en la situación heredada de la anterior Administración, el presidente del Gobierno tuvo tiempo de dibujar los aspectos más envenenados y por ello menos lúcidos de la citada herencia. A los cincuenta días de haber llegado a la Moncloa, Felipe González contestaba así a la pregunta sobre el alborozo que rodeó la victoria electoral socialista: «Hay que tener en cuenta que ha habido en este país Gobiernos de la derecha durante decenas de años. Hace siete semanas se celebró el primer Consejo de Ministros. Estamos a tiempo de congratularnos no del triunfo socialista, sino del clima de paz de los ciudadanos».

> **"Nosotros estamos dispuestos a superar la crisis**
>
> **El error en el déficit público anunciado por la anterior Administración es de 400.000 millones de pesetas"**

## ESPAÑA VA A FUNCIONAR

A juicio del presidente, «las cosas de la nación están como están y estoy seguro de que el país lo comprenderá si se le sabe explicar. Yo no digo que las cosas vayan bien. En España —afirmó Felipe Gonzá-

lez— nosotros estamos dispuestos a superar la crisis. Estamos seguros de que España va a funcionar...»

Al hilo de la «situación heredada», el presidente señaló que en relación a los Presupuestos Generales del Estado «sabemos con un 95 por 100 de aproximación los de 1982». «Puedo decir, que el ministro de Hacienda declaró que el déficit para 1982 sería de 278.000 millones de pesetas, y el Banco de España calculó que esta cifra se elevaría a 834.000 millones. Yo, sin embargo —prosiguió— sospechaba que sería algo más y que, en efecto, el déficit se eleva a un billón doscientos mil millones de pesetas. Por tanto, el margen de error es de 400.000 millones de pesetas. Un error del 50 por 100 para el final de 1982.»

## DEBAJO DE LA «ALFOMBRA»

Durante la entrevista también salió a relucir el espinoso tema de la «alfombra». ¿Se ha encontrado algo debajo de las alfombras? «La deuda pública, por ejemplo —dijo Felipe González— la hemos encontrado trabajando intensamente durante todo el mes de diciembre y enero. Otros Gobiernos la presentaban en el mes de marzo. Hay casi 300.000 millones de pesetas que nunca han pasado por los Presupuestos del Estado y que se arrastraban desde 1977. Pero no tengan miedo, que se han gastado y bien gastados. Esto hay que contarselo a los españoles...»

Según estiman los responsables económicos del Gobierno, durante este año será posible contener el déficit público. «Hay otros países conservadores —señaló Felipe González— que están fracasando en la política económica. Lo único serio y responsable es que España no llegue a una situación de quiebra. España, durante los últimos años, ha ido doblando sus déficit públicos. Hay que ver si somos capaces de salvar la economía de España.»

Al hablar de prioridades, el presidente Felipe González subrayó que «1983 será un año todavía malo. Un año de ajustes. Se necesita un consenso nacional, del Gobierno, de los funcionarios, de los ciudadanos, para contener la crisis, para que no se dispare el déficit; no se pueden cobrar más impuestos. Sólo hay que descubrir las declaraciones defraudatorias a Hacienda». Este fraude, según afirmó Felipe González, se puede controlar a través de la inspección fiscal. «Los impuestos —apuntó— no han aumentado, ni van a variar en 1983 sustancialmente, salvo en la bolsa de defraudación. Nosotros vamos a encargarnos de que la ley se cumpla. Hemos hecho que las pensiones aumenten más que el índice del coste de la vida y que se acerquen al salario mínimo...»

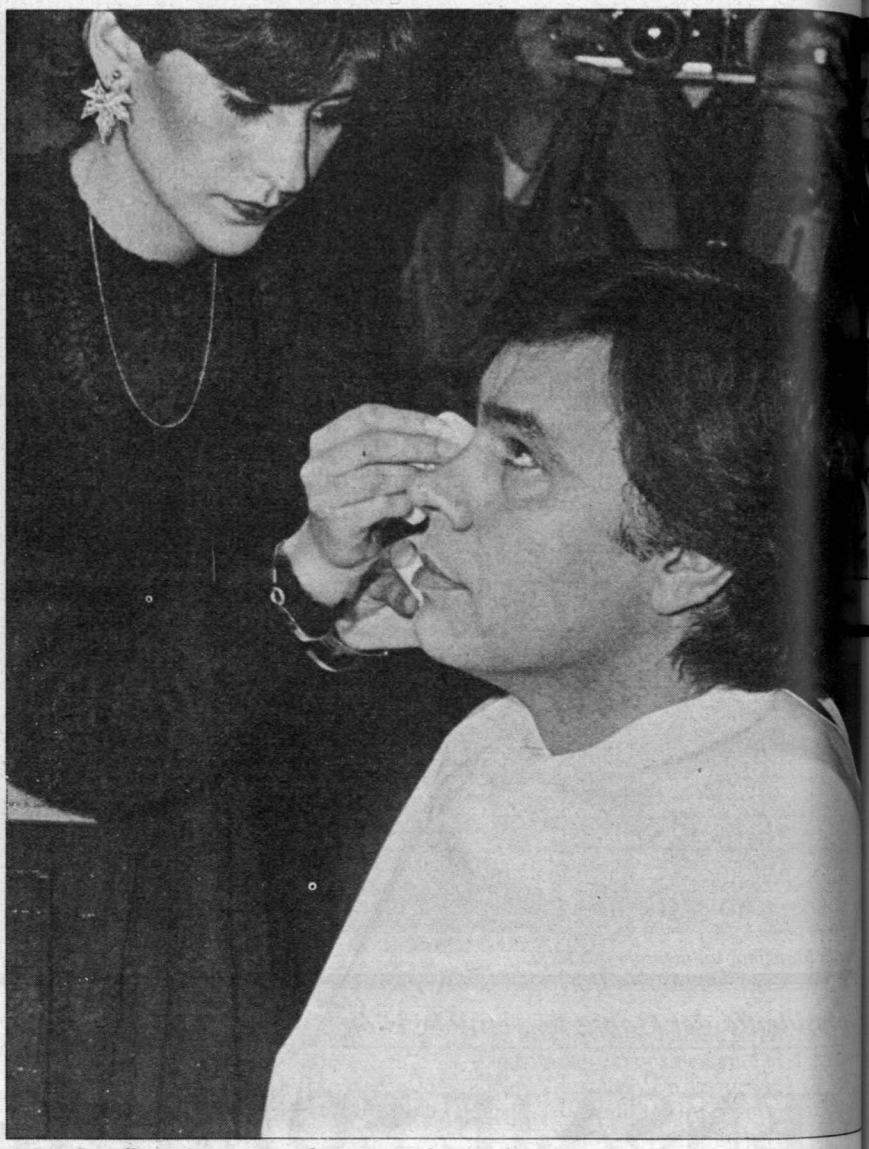

*Felipe González, minutos antes de comenzar la entrevista.*

**”**

**Vamos a encargarnos de que la Ley se cumpla**

**España no puede dejar a Europa**

**Si quieres la paz, prepárate para la paz**

**“**

## COTIZACION E INCOMPATIBILIDADES

Felipe González explicó también ante las cámaras de la Televisión la política de cotizaciones a la Seguridad Social recientemente puestas en marcha por el Ejecutivo. «No es cierto que hayan subido las cotizaciones. Han bajado, y eso lo saben los empresarios. Lo que sube es la prestación del Estado a la Seguridad Social, en 163.000 millones de pesetas. Ha bajado, pues, la cotización de las empresas y suben, en cambio, el Fondo de Desempleo y el Fondo de Garantía. Y es normal —subrayó el presidente del Gobierno— porque hay más desempleados. Pero la presión de todos esos conceptos sobre los empresarios no ha subido ni una décima.»

A continuación, entrevistador y entrevistado entraron de lleno en el campo de la política de incompatibilidades. «Para hacer justicia con mayúscula —señaló Felipe González—, uno se ve en la obligación de hacer pequeñas injusticias. Hay situaciones muy dolorosas. Las incompatibilidades —señaló— a veces comportan injusticias en personas que ganan poco. Y estoy dispuesto a pedir perdón por es

*Explicarle al país todos los problemas.*

*Editorial*

# Todas las cuestiones en la mano

Ciertamente, no puede eludirse en una reflexión sobre la entrevista difundida en directo por la Televisión, mantenida el pasado viernes con el presidente del Gobierno, la impresión recibida y generalmente aceptada de que todos los problemas, los que más nos acucian y los que se encuadran en una perspectiva más amplia a medio y largo plazo, han sido ya abarcados y minuciosamente analizados por el Ejecutivo. Es decir, están en la mano y tienen respuestas concretas, soluciones concebidas y algunas puestas ya en práctica. Eso es lo que han revelado las palabras de Felipe González en el corto espacio de tiempo que permite una entrevista por TV. Y esa ingente labor se ha efectuado en solamente siete semanas. Esto es algo que es preciso resaltar, porque no es lo mismo disponer de un programa, tan cuidadosamente elaborado y adaptado a la realidad como el presentado por el Partido Socialista, que iniciar su aplicación práctica por medio de los mecanismos de la Administración y contrastándolo con datos, situaciones y hechos imposibles de conocer antes de disponer de los resortes del poder. Eso lo saben todos los políticos que han pasado por un Ministerio. Y, sin embargo, Felipe González y su Gabinete han demostrado ya, no sólo que dominan plenamente la situación y los instrumentos del Estado, sino también, y sobre todo, que los están utilizando con eficacia. Y eso lo han comprendido todos los ciudadanos.

De ahí que las palabras del presidente no hayan suscitado más que réplicas vacías de sentido que, por su propio contexto, confirman la solidez de la exposición que en vano se ha intentado criticar y el desconcierto de los que, sintiéndose obligados a dar una respuesta, no hallan asidero para su argumentación. También eso lo han percibido los ciudadanos.

injusticias. Y sé que las incompatibilidades no resuelven el problema del paro. Pero es la primera vez que ocurre en la historia de España que el Gobierno no cobra por otras cosas. Eso no nos va a sacar de la crisis, pero hay que dar ejemplo...»

## LA JUVENTUD

El jefe del Ejecutivo se refirió también en la entrevista a la juventud y afirmó que las expectativas de futuro entre los jóvenes se irán despejando en el futuro. «Tengo ilusión por intentar fórmulas cooperativas con países de América del Sur capaces de absorber el conocimiento tecnológico de nuestros jóvenes. Hay que intentar fórmulas imaginativas. Aunque se dan problemas familiares, como el del padre que tapona las posibilidades de empleo de sus hijos.»

Ramón Colom interrogó a Felipe González sobre los problemas que encuentra España a la hora de integrarse en la Comunidad Económica Europea. «España —dijo el presidente— no puede dejar Europa. Pero el ingreso de nuestro país no debe hacerse a costa de la pérdida de dignidad. Europa tampoco puede prescindir de España. Y por primera vez un presidente de Francia acaba de decir públicamente en Europa que hay que adoptar las medidas necesarias para que España ingrese en la CEE.»

## PREPARACION PARA LA PAZ

El presidente del Gobierno se metió también de lleno en la política internacional. «Si quieres la paz —dijo— prepárate para la paz.» «Algún esfuerzo positivo hay que hacer para la paz —continuó—. Hay demasiados focos de tensión en el mundo. No sólo me parece bien la opción cero, sino que creo necesario, como defendió la Internacional Socialista, luchar por la desnuclearización total de Europa, aunque sea en un horizonte a medio plazo. Yo sí participaría en una manifestación pacifista. Se nos pide que hagamos un esfuerzo y recortemos el presupuesto de gasto de Defensa. España está en su porcentaje de gastos de Defensa menor que el resto de los países de su entorno. Y yo, que soy partidario de que no haya armamento nuclear, no quiero dejar a España indefensa.»

## TERRORISMO VASCO

Para finalizar la entrevista, Ramón Colom sacó a relucir dos temas: el del terrorismo y el de la colza. «Yo no estoy dispuesto a negociar nada que salga del marco de la Constitución y los Estatutos», afirmó el presidente al referirse a una supuesta e hipotética negociación con ETA. «Para decirlo con toda sinceridad —señaló—, no estoy dispuesto a que se ponga en cuestión la unidad de España. La discusión, el debate, será siempre dentro de los límites de la Constitución. Algunos esperaban que hiciera una gran crítica hacia el Gobierno precedente. Bueno, pues yo quiero decir aquí que en materia de orden público se hizo un gran esfuerzo por el ministro del Interior anterior. Quiero decir no al terrorismo, no al chantaje. No podemos volver al Chicago de los años treinta. Yo no he dicho a los ciudadanos que en la pasada Nochebuena cientos de hombres de la Guardia Civil recorrieron toda la vía del ferrocarril para evitar un acto de terrorismo. Hace falta concienciación en los ciudadanos y en los empresarios. Si adoptamos una decisión común ante el chantaje, el Gobierno va a ser firme.»

En el tema del envenenamiento masivo por aceite de colza, el presidente Felipe González reiteró las mismas promesas que hiciera durante la campaña electoral en el citado apartado. «En estos momentos —señaló— hemos reordenado una Comisión Interministerial para aplicar lo decidido previamente en el Congreso de los Diputados. Hemos decidido seguir investigando, vamos a recurrir a nuestros propios técnicos y también lo haremos a nivel internacional...»

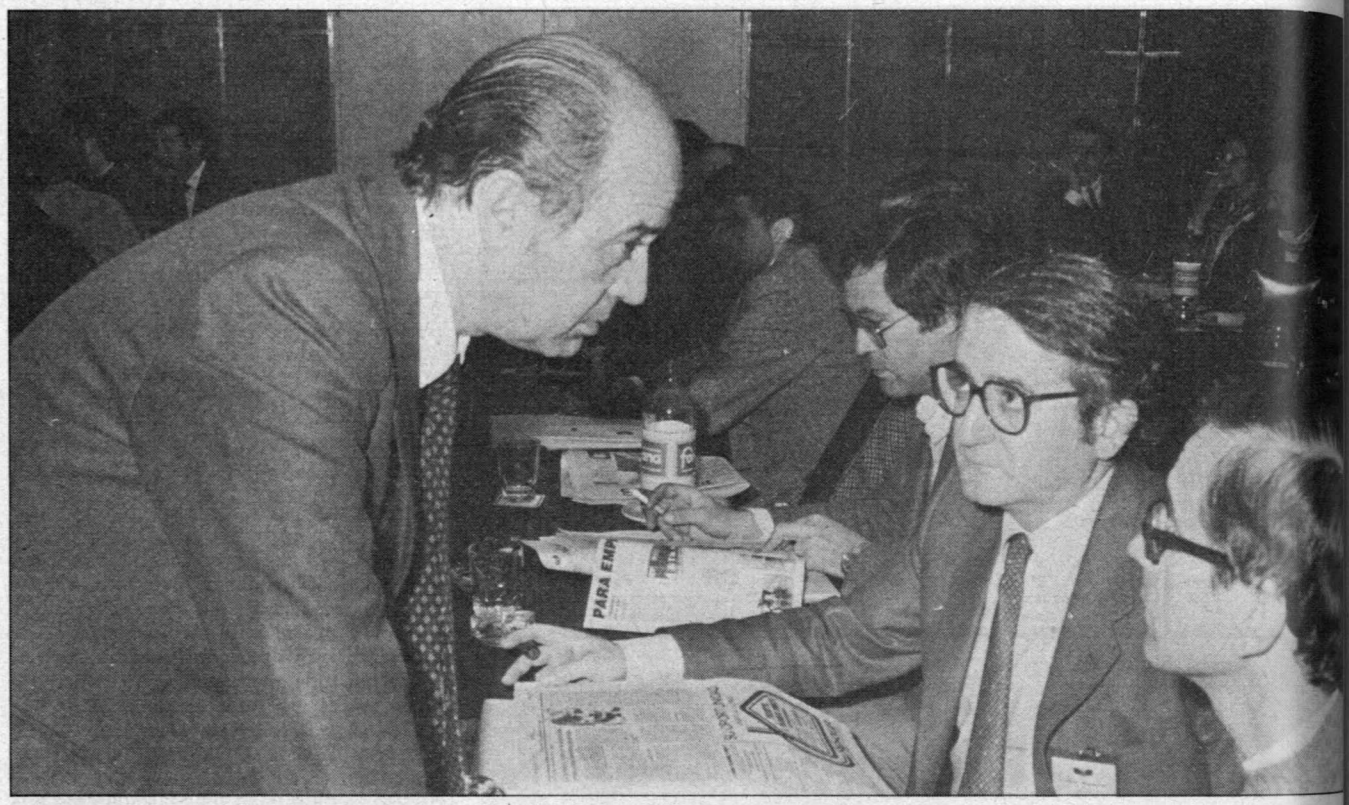

*Ordóñez y Moscoso: dos hombres integrados ya en el proyecto socialista.*

*Congreso de autodisolución con poca contestación*

# ADIOS AL PAD

El Partido de Acción Democrática, liderado por Francisco Fernández Ordóñez, dejó de existir la semana pasada, al quedar aprobado en su último Congreso la disolución y posterior integración en el PSOE. La Ejecutiva del PAD aprobó esta fórmula política después de una amplia discusión que discurrió sin grandes sorpresas.

CINCO compromisarios madrileños intentaron defender una ponencia en la que se solicitaba la supervivencia del PAD como tal partido. Eran portavoces de una visión minoritaria de la realidad, tras entender que el espacio del partido fundado hace un año largo por Francisco Fernández Ordóñez seguía teniendo su espacio político, espacio éste que a su entender no ocupa el PSOE.

**Fernández Ordóñez: «No queremos jugar al ridículo ni al conservadurismo»**

**«Me siento incorporado a esa muchedumbre inmensa que quiere levantar España»**

## ESCASA CONTESTACION

Los compromisarios que defendieron en el Congreso estos planteamientos resultaron ser clara minoría, aprobándose la autodisolución del partido por 129 votos a favor, cinco en contra y once abstenciones. En el curso del citado Congreso y una vez que fueron expuestas las diferentes posturas, se discutió la forma de votar la fórmula política a seguir. Al final, la votación se hizo mediante papeleta nominal y secreta, introducida en la correspondiente urna, según dictaban los Estatutos del PAD.

El ex ministro de Universidades e Investigación, Luis González Seara, habló para apoyar la integración de su partido en el PSOE y subrayó que él seguiría luchando por la socialdemocracia y que por tanto no entraría a militar en las filas del partido ahora en el Gobierno.

## UNICA POSIBILIDAD PROGRESISTA

El apoyo a la disolución del PAD y la unificación con los socialistas también fue defendido públicamente por el propio Fernández Ordóñez en un discurso que pronunció al comienzo del acto. En el citado discurso expuso algunas de sus tesis ya conocidas. «El PSOE —señaló— ha recogido en estas últimas elecciones del 28 de octubre no sólo a la izquierda, sino, como ocurrió en Alemania y Austria, al centro izquierda. Este espacio político ya está en el PSOE. España se juega en estos años —señaló Fernández Ordóñez— su única posibilidad progresista. Sólo de tarde en tarde nos han permitido en nuestra historia un momento privilegiado como el que hoy se da en nuestro país...»

A continuación, el ex líder del PAD apuntó que no existen planteamientos dispares de fondo entre la política llevada a cabo y propugnada por su anterior partido y el del PSOE. «No existe ninguna discrepancia de fondo entre el proyecto de nuestro partido y el proyecto político del PSOE, para los próximos años. Un partido como el PAD —señaló— no puede vivir de discrepancias culturales, sino de otras diferencias.»

*Ordóñez-Seara: diferentes enfoques cara al futuro.*

## FUERA PERSONALISMOS

Francisco Fernández Ordóñez, actual presidente del Banco Exterior de España y candidato a diputado en las anteriores elecciones en la lista del PSOE por Madrid, salió al paso de los ataques recibidos sobre la existencia de demasiados personalismos dentro del PAD. «No pienso jugar ninguna postura personalista y mantenerme al frente de un partido como mero instrumento personal. Vivimos un momento muy duro y no me siento incorporado a un proyecto que es el mío. Un proyecto —señaló— por el que vengo luchando desde hace tantos años. Yo me siento incorporado a esa muchedumbre, generosa e inmensa que quiere levantar a España.»

A juicio del ex presidente del PAD, este partido, ahora disuelto, logró en las pasadas elecciones «una hermosa y secreta victoria, que se ha agotado con ella. No puede continuar dignamente, a no ser que quiera hacer con él lo que nunca ha sido: un partido amarillo, un instrumento de la derecha para intrigar en una confrontación con el PSOE».

Fernández Ordóñez fue un poco más allá, al asegurar que «no queremos jugar ni al ridículo ni al conservadurismo de una caricatura de nosotros mismos. Creo que debo recordar —indicó— aquellas palabras de Jauness, a las que se refirió más de una vez Mendes Frances: "Nunca el río es más fiel a su fuente que cuando llega al mar". Al fin y al cabo, la única dignidad consiste, sencillamente, de cara a España y a nosotros mismos, en cumplir con nuestro deber...»

## COMISION GESTORA

A partir de ahora, una Comisión Gestora será la encargada de estudiar caso por caso la situación de los afiliados al PAD y su pase a las filas del PSOE. Ha sido un año largo de militancia en el partido de Fernández Ordóñez para varios cientos de personas, en principio encuadradas en el ala progresista de la UCD y más tarde arrimadas al hombro socialdemócrata del ahora presidente del Banco Exterior.

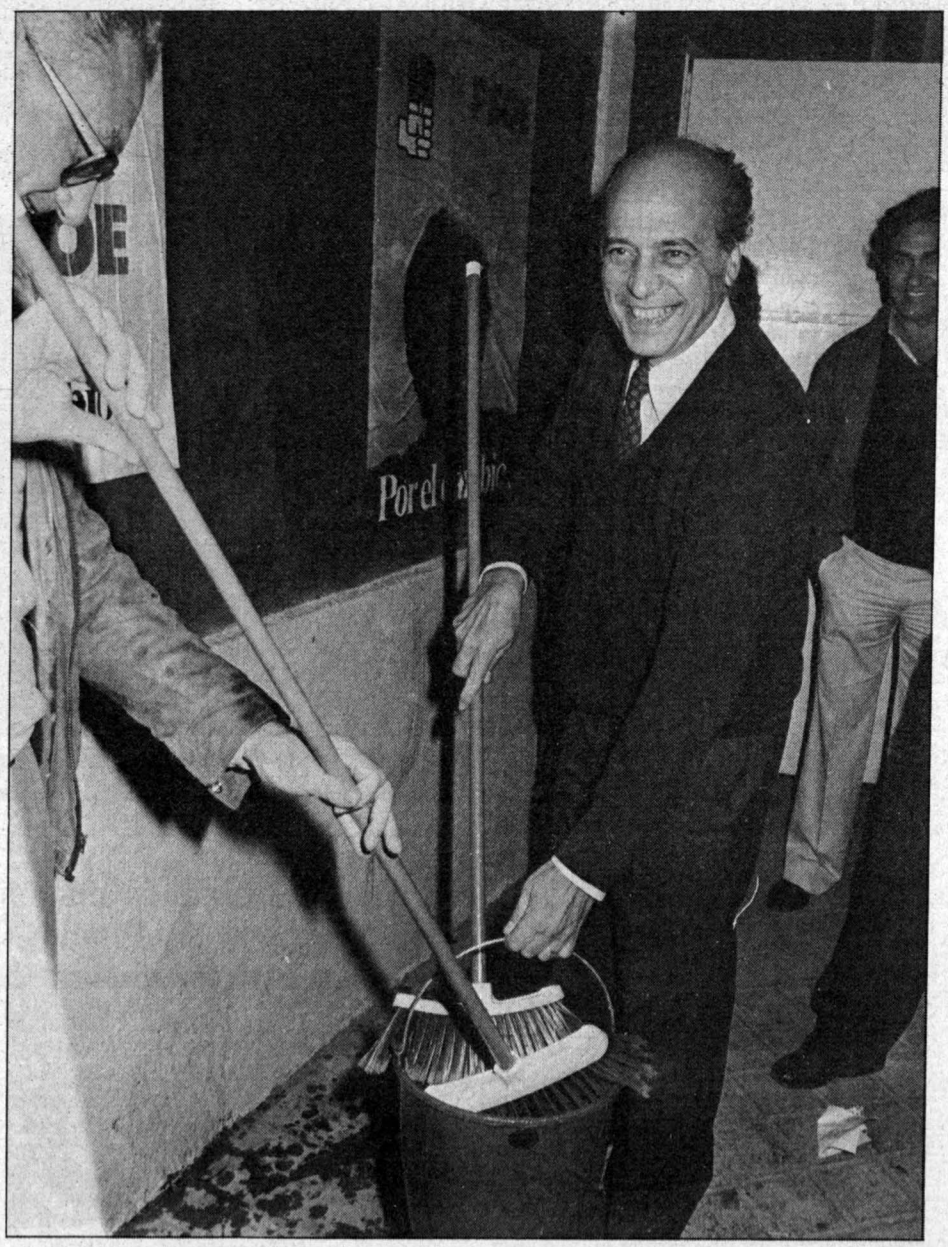

***Un proyecto que no es de ahora.***

*Capitanías Generales y desarrollo legislativo*

# Año de cambio para las FAS

Siete de las once Capitanías Generales existentes en la actualidad pueden cambiar de mando durante el presente año, tras el pase a la situación B «Destino de Arma o Cuerpo» de los tenientes generales que se encuentran al frente de las mismas. El primer puesto vacante que habrá de cubrirse será el de Madrid, tras el abandono de esta Región Militar del teniente general Arozamena Girón.

*El capitán general de Madrid, el primero en ser relevado.*

DURANTE la semana pasada, el nuevo equipo llegado al Ministerio de Defensa se ocupó del estudio de los cambios a los que se deberá hacer frente en primer lugar. La vacante en Madrid se sitúa con el pase a la situación B del teniente general Arozamena, ex capitán general de Cataluña y militar de gran prestigio en los ambientes castrenses.

En principio, queda descartada la remodelación de la Junta de Jefes de Estado Mayor (JUJEM), máximo órgano de la cadena de mando militar. Ninguno de los jefes que en la actualidad integran la misma tiene previsto el pase a la reserva durante el presente año, motivo por el cual no urgiría pensar en su relevo a corto plazo.

Las Capitanías Generales que durante este año se verán afectadas por los relevos son las siguientes: Madrid, Sevilla, Valencia, Zaragoza, Burgos, Baleares y Canarias. Los jefes con mando en estas regiones cesarán en enero, noviembre, septiembre, mayo, diciembre, marzo y octubre del 83.

*El ministro Serra comparecerá ante la Comisión de Defensa el próximo mes de febrero*

En los próximos doce meses cambiarán los mandos de siete Capitanías Generales

## LA COMISION DE DEFENSA

El ministro de Defensa, Narcís Serra, expondrá el programa legislativo que su departamento tiene en cartera ante la Comisión de Defensa del Congreso que se reúne el 24 de febrero. Será la primera vez que el ministro comparezca ante la citada Comisión en esta legislatura.

Entre los proyectos que afectan a la defensa nacional y que pasarán a las Cortes durante esta legislatura figuran el de la Ley de Servicio Militar, la Ley de Reestructuración de Plantillas y la Ley de Enseñanza Militar. Todos estos proyectos están contemplados en el programa electoral del PSOE.

La Ley de Servicio Militar recoge el cumplimiento de la famosa «mili» en la región de origen a la que pertenezca el soldado y, según parece, con una limitación temporal de un año. Por otra parte, la Ley de Reestructuración de Plantillas es la encargada de regular la reducción de personal dentro de las FAS. Ello permitirá el ahorro de un paquete importante de los presupuestos y por ello la mejor capacitación material del Ejército.

En un tercer plano, la Ley de Enseñanza Militar es considerada como una pieza clave de la nueva política de Defensa, dado que se pretende la modernización y la adaptación de nuestras Fuerzas Armadas a los nuevos tiempos.

*Jerónimo Saavedra, en su toma de posesión.*

*El presidente de la comunidad murciana, con el ministro De la Quadra.*

*Semana decisiva para varias comunidades*

FUNDACION PABLO IGLESIAS BIBLIOTECA

# La movida autonómica

La Comisión Constitucional del Congreso de los Diputados debatió la semana pasada los proyectos de estatutos de autonomía de Baleares, Extremadura y Madrid. Todos ellos, junto al de Castilla-León, tenían previsto pasar por la sesión plenaria del día 25. La construcción del Estado de las autonomías, al menos el marco que da pie a la misma, se monta en la recta final.

LA semana pasada se preveía que los cuatro estatutos, una vez rechazada la enmienda aliancista al estatuto balear, fueran aprobados favoreciendo una representación proporcional en lugar de una representación paritaria, tesis esta última defendida por el Grupo Parlamentario Popular.

Las enmiendas de este último grupo a los estatutos de Baleares, Extremadura y Castilla-León también se preveía estaban destinadas al fracaso en la comisión, por mantener el grupo mayoritario en la Cámara posturas contrapuestas.

## PROYECTO AUTONOMICO PARA MADRID

En primer lugar, la Comisión Constitución del Congreso aprobó el martes, 18, con enmiendas de escasa importancia, el texto remitido por la ponencia del proyecto de autonomía de la comunidad de Madrid. Este mismo día eran también dictaminados los sesenta y dos primeros artículos del proyecto de Estututo de Extremadura. Un día después eran también aprobadas las disposiciones transitorias adicionales y finales, con lo que quedaba dictaminado el conjunto del proyecto.

## NOVEDADES PARA BALEARES

En la autonomía balear también se producían novedades la semana pasada. El Grupo Parlamentario Popular anunció que no votaría en contra del citado Estatuto, una vez que éste quedó dictaminado en la Comisión Constitucional del Congreso. La flexibilidad con la que los socialistas desarrollaron en todo momento las negociaciones hizo posible que el partido de Fraga retirara muchas de las enmiendas presentadas con anterioridad.

Esta comunidad dispondrá de escudos e himnos propios, y el gobierno correrá a cargo de la Asamblea, el Consejo de Gobierno y el presidente de la comunidad.

De acuerdo con el texto aprobado, la hacienda de la comunidad de Madrid queda constituida por los rendimientos de sus propios tributos. Los recargos que establezca la comunidad sobre impuestos estatales, en los términos que establezca la ley reguladora de los mismos; las asignaciones complementarias que se establezcan, en su caso, en los Presupuestos Generales del Estado con destino a la comunidad de Madrid; las participaciones en los impuestos estatales no cedidos por el Estado; las transferencias de fondo de compensación interterritorial y de otros fondos destinados a favorecer el desarrollo regional; los rendimientos derivados del patrimonio de la comunidad autónoma y los ingresos de derecho privado, herencias, legados y donaciones; los ingresos derivados de la imposición de multas y sanciones en el ámbito de sus competencias, y, por último, el

producto de las oportunas operaciones de crédito.

## PRESIDENTES EN LA MONCLOA

En paralelo a la actividad con proyección autonómica, el presidente del Gobierno, Felipe González, recibía la semana pasada a los presidentes de las comunidades autónomas de Asturias, Murcia y Valencia. En los tres encuentros mantenidos en la Moncloa, se trataron de buscar soluciones para los problemas socioeconómicos a que se enfrentan las citadas comunidades.

Los socialistas Rafael Fernández, Andres Hernández y Joan Lerma, como máximos responsables de las comunidades asturiana, murciana y valenciana, expusieron al presidente Felipe González el estado en el que se encuentran las transferencias de servicios en sus respectivos ámbitos territoriales. Rafael Fernández, en representación de la comunidad asturiana, manifestó al presidente su conformidad con el deseo del Ministerio de Administración Territorial de posponer hasta comienzos del verano el traspaso de un amplio paquete de transferencias, el mismo que según el acuerdo firmado con el anterior gobierno de la UCD tenía que haberse hecho realidad a principios del presente mes.

El presidente de la comunidad asturiana se mostró optmista por la política autonómica seguida por dicha comunidad y mostró su satisfacción por las transferencias recibidas. También pidió al presidente del Gobierno, Felipe González, la colaboración para sacar a Asturias de la crisis económica en la que se encuentra sumergida, de forma que la región deje de depender de las reservas de carbón y sea capaz de dar solución a otros problemas de marcado carácter industrial. Otros problemas tratados por Rafael Fernández en la Moncloa fueron el de la construcción de la autopista Alicante-Murcia y el trasvase del Segura. El presidente de la comunidad autónoma valenciana, Joan Lerma, también se mostró satisfecho por la política de transferencias del Gobierno. También recordo a Felipe González la necesidad que

*Madrid, a punto de iniciar su andadura autonómica.*

*Rafael Fernández aprovechó su estancia en Madrid para contactar con diversos ministros.*

- Los estatutos de Madrid, Baleares y Extremadura, en la recta final.
- El Gobierno canario inicia su andadura autonómica.

tiene su comunidad de asumir competencias para comenzar a funcionar a pleno rendimiento. Joan Lerma viajó de regreso a Valencia con la promesa de que para 1984 su comunidad habrá recibido la mayor parte de las transferencias previstas en el Estatuto.

**TOMA POSESION EL GOBIERNO CANARIO**

La semana pasada tomaron posesión en Las Palmas los miembros del Gobierno canario. Su presidente, Jerónimo Saavedra, lo hizo dos días antes que el resto del ejecutivo, en un acto celebrado en Santa Cruz de Tenerife, sede del Parlamento canario, al que asistió el ministro de Administración Territorial, Tomás de la Quadra-Salcedo. Con la toma de posesión del gobierno autónomo canario, se inicia verdaderamente la andadura histórica del archipiélago, tras cerca de cinco años de preautonomía con el protagonismo de la Junta de Canarias. El ejecutivo, formado por el presidente y diez miembros más, inicia el rodaje de autogobierno con amplias competencias en temas de tanto interés como la agricultura, la pesca, la economía, la hacienda y la cultura.

Según anuncio hecho en Canarias por el ministro de Administración Territorial, este mismo mes de enero puede quedar constituida una comisión entre el Estado y la comunidad autónoma, a fin de llevar a cabo el proceso de transferencia de las restantes materias. Para 1984 este proceso se podrá dar por concluido. Junto a Jerónimo Saavedra se reunieron, por primera vez, la semana pasada el vicepresidente del Gobierno autónomo, Antonio Martiñón, y los consejeros Nicolás Alvarez, Alberto Guanche, Alfredo Herrera Piqué, Francisco Jiménez Suárez, Felipe Pérez Moreno, Dolores Pallicer, Rafael Molina Petit, Juan Alberto Martín y José Medina Jiménez. Jerónimo Saavedra ha iniciado el rodaje autónomico de Canarias haciendo un llamamiento solidario a toda la población y pidiendo el esfuerzo de todos para que la voz de las islas se convierta en una piña a la hora de transmitir los problemas a la Administración.

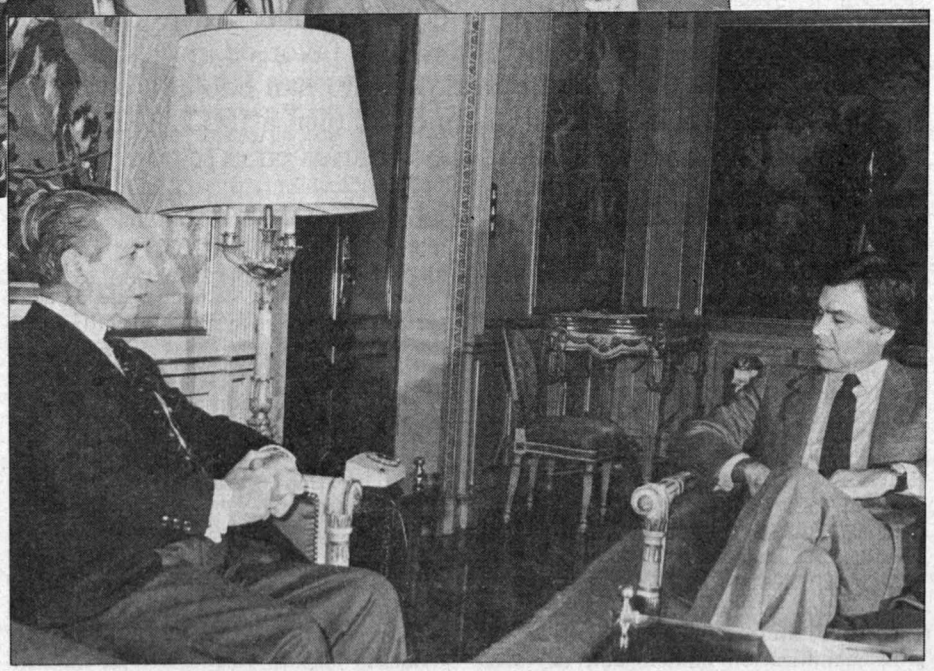

*Los presidentes de las diversas comunidades, satisfechos tras el encuentro con Felipe González.*

*Lluch, con los sonrientes líderes de la CESM.*

*Ernest Lluch llama a los sindicatos sanitarios*

# DIALOGOS Y PLURIEMPLEOS

Los altos dirigentes del sindicato médico CESM tienen pluriempleo y mantienen aviesas actitudes contra la Ley de Incompatibilidades y en favor de un «estatuto jurídico» corporativo para los médicos de la Seguridad Social. De ello han hablado con el ministro Ernest Lluch, quien no sólo ha hecho llamar a ese sindicato, sino también a UGT, CC. OO. y Asociación para la Defensa de la Sanidad Pública, mayoritarios en el sector.

LA Confederación Estatal de Sindicatos Médicos, CESM, que agrupa a 35 sindicatos provinciales, anunciaba días atrás una huelga de personal sanitario para el mes de marzo si en tal fecha las autoridades sanitarias españolas no han dado cumplida satisfacción a sus demandas sociolaborales y corporativas. Aunque, después de hablar con el ministro Ernest Lluch, los dirigentes de la CESM remitían en su actitud huelguista, esas demandas se mantienen y consisten en el cumplimiento de los acuerdos firmados con el anterior Gobierno sobre lo que la CESM llama «Estatuto Jurídico del Médico», el pago de los atrasos de las guardias médicas y la cuantificación homologable de todas las plazas médicas en la Seguridad Social, lo que dicho en términos llanos sería una igualación salarial por categorías.

Junto con estas demandas de carácter salarial y corporativo, ese sindicato, vinculado en muchas provincias a los Colegios Oficiales de Médicos, plantea su oposición frontal a la aplicación de las incompatibilidades médicas, y sus altos dirigentes dicen que «no tenemos por qué declarar dónde trabajamos porque eso debiera saberlo el Ministerio ya». Según nota pública del citado sindicato, los médicos de la CESM no sólo se niegan a rellenar el correspondiente impreso de declaración de incompatibilidades —en aquellos casos a los que les afecte de inmediato—, sino que anuncian además «un recurso de inconstitucionalidad contra la Ley de Incompatibilidades ante el Tribunal Constitucional y un escrito de protesta contra esa Ley ante el Defensor del Pueblo».

## DIRIGENTES PLURIEMPLEADOS

Esta aviesa actitud contra la Ley de Incompatibilidades se comprende en cierta medida cuando se observa que los más significados dirigentes de la CESM se encuentran pluriempleados en centros de la Seguridad Social y en clínicas privadas concertadas con la propia Seguridad Social. El máximo dirigente de ese sindicato, hasta fechas recientes —abandonó el puesto para figurar en la candidatura de AP,

*José María Fidalgo, responsable de CC. OO. (foto de abajo), y Juan Mantecas, de UGT (foto grande), expusieron al ministro Lluch la necesidad de negociar los incrementos salariales de los 250.000 trabajadores de la Seguridad Social para 1983.*

PDP al Congreso por Madrid y no salió elegido— Juan Blázquez, trabaja como radiólogo en la residencia La Paz y, a su vez, en la clínica San Pedro Apóstol, de Madrid. Su sustituto como secretario general de ese sindicato, Francisco García Gutiérrez, ha hecho compatibles los cargos de anestesista-reanimador en el Hospital Provincial de Madrid con el mismo puesto en el Hospital del Rey, perteneciente este último a la Administración Institucional de la Sanidad Nacional, AISNA. El caso del secretario general de la CESM es considerado «digno de mérito» por cientos de médicos que no alcanzan a explicarse cómo ese doctor puede arreglárselas para realizar las guardias —cuyo pago reclama su sindicato— cuando ha cobrado por «jornada completa» en ambos hospitales.

Junto con ellos, otros destacados miembros de la ejecutiva de la Confederación Estatal de Sindicatos Médicos han mantenido y mantienen situaciones de manifiesta incompatibilidad. Es el caso del «vicepresidente hospitalario» de la CESM, Antonio Rivas, que ha hecho compatibles sus jornadas en el Hospital Provincial de Madrid y en la residencia La Paz.

## LEY CON AGUJEROS

Lo paradójico del caso no reside tan sólo en la férrea «coherencia» que los dirigentes del sindicato CESM mantienen para con sus personales intereses. Paradójico resulta ahora el que ahora vengan recurriendo contra una Ley de Incompatibilidades aprobada en su día con los votos favorables de AP y UCD y con la oposición del PSOE, que la consideraba demasiado benigna y con muchos «agujeros», aunque tenga que cumplirla y hacer que se cumpla.

Por uno de los agujeros del citado texto legal se escapan precisamente miles de médicos que prestan sus servicios en la Seguridad Social y que, según los datos oficiales, poseen, en el 80 por 100 de los casos, una media de 2,4 empleos cada uno. De hecho, la Ley de Incompatibilidades concede un plazo de tres años a los sanitarios de la Seguridad Social para que normalicen y moralicen su situación. Es comprensible que muchos médicos hayan adquirido compromisos de pago, tengan letras y gastos personales que no puedan resolver de pronto. De ahí que la Ley haya previsto esa situación. La Ley afecta de una manera directa e inmediata a los sanitarios que son «funcionarios», es decir, que dependen de Ayuntamientos, Diputaciones y de la Administración Institucional de la Sanidad Nacional, AISNA, lo que representa un 3 por 100 del total del elemento médico.

Lo que produce temores en aquellos médicos que pretenden mantener su insolidaria situación de privilegio y pluriempleo no es la Ley de Incompatibilidades propiamente dicha, sino, en palabras del portavoz de prensa de la CESM, «la ley buena, la que vendrá». Esa ley no será otra que el Estatuto del Personal de la Seguridad Social. Antes de que ese Estatuto pudiera llegar, la CESM había negociado con el anterior Gobierno una consagración de intereses bicéfalos —de cabeza pública y privada— y plurisueldos de los médicos a través de un incógnito e inédito «Estatuto Jurídico del Médico», que ahora se incluye entre las reivindicaciones «corporativas» y salariales planteadas al Gobierno, tal vez sin darse cuenta de que el anterior Gobierno no es éste.

## DIALOGOS CON LLUCH

Precisamente para hablar del Estatuto de Personal de la Seguridad Social y de los proyectos sanitarios inmediatos que se inscriben dentro de la Reforma Sanitaria,

*La Paz, hospital público en el que al menos dos altos dirigentes de la CESM han estado pluriempleados.*

el ministro Ernest Lluch convocaba la pasada semana a las fuerzas sindicales, comenzando por la CESM y terminando por CC. OO., UGT —mayoritaria en el sector— y la Asociación para la Defensa de la Sanidad Pública. El ministro daba a conocer a esos sindicatos —el Sindicato Galego de la Sanidad ha expresado su apoyo incondicional a estas medidas— los proyectos inmediatos para dignificar la asistencia primaria, implantar la libre elección del médico dentro de la Seguridad Social, presentar una Ley de Bases de la Sanidad en plazo próximo y elaborar otra sobre Especialidades Médicas —en la actualidad hay unos 30 proyectos sobre este asunto—, para lo que requerirá el apoyo y asesoramiento de las asociaciones médicas y científicas.

## REIVINDICACIONES UGT Y CC. OO.

Según los doctores Juan Mantecas (UGT) y José María Fidalgo (CC. OO.), los sindicatos mayoritarios dentro de la sanidad española, han planteado la necesidad de comenzar una negociación colectiva con el INSALUD, a fin de revisar los salarios de los trabajadores de la Seguridad Social —unos 250.000 en su conjunto— para 1983. El ministro Ernest Lluch se ha mostrado de acuerdo con la necesidad de una negociación antes de que se hayan presentado los Presupuestos del Estado para 1983. También ha estado conforme con la exigencia de los sindicatos para que se cubran las plantillas orgánicas de la Seguridad Social, según los criterios de la OMS y dentro de un marco general de negociación con los sindicatos. Según Ernest Lluch, en estos momentos, «el tema de las plantillas de los servicios sanitarios de la Seguridad Social está en fase de estudio», porque los datos que han entregado los anteriores responsables del INSALUD no eran ni completos ni claros.

Tanto en este marco de negociación como en las conversaciones entre sindicatos y Administración Sanitaria para el establecimiento del Estatuto del Personal de la Seguridad Social, el ministro de Sanidad se ha mostrado favorable a la paulatina introducción de la «dedicación exclusiva» para el personal sanitario.

Los sindicatos mayoritarios, UGT y CC. OO., han planteado asimismo la necesidad de negociar y aplicar los convenios en los hospitales de la AISNA y en los Clínicos, y han recordado la obligación que el Ministerio tiene de hacer efectivos los atrasos a los ATS y auxiliares. Sobre estos dos aspectos —negociación de convenios para la AISNA y hospitales Clínicos y pago de atrasos— el ministro ha expresado su conformidad con las reivindicaciones de los sindicatos.

## ESTATUTO UNICO

Sobre el Estatuto de Personal de la Seguridad Social, cuya elaboración ni siquiera tiene que esperar a la Ley de Bases de la Función Pública, UGT y CC. OO. mantienen sus posiciones de «estatuto único» para todo el personal, que termine con el orden jerárquico y autoritario que actualmente rige en las instituciones sanitarias abiertas —consultorios y ambulatorios— y cerradas —hospitales— de la Seguridad Social. En palabras de Juan Mantecas y de José María Fidalgo, «existen razones laborales y jurídicas que aconsejan la elaboración de un estatuto para todo el personal, sanitario y no sanitario de la Seguridad Social.

Tanto el médico como el electricista tienen que regirse por las mismas normas jurídicas, aunque luego tengan las pertinentes diferencias salariales según las diferentes funciones».

Precisamente, éste es uno de los aspectos que exacerban a los dirigentes de la CESM, los cuales entienden que deben mantenerse los estatutos vigentes —hay uno para los médicos, otro para ATS y auxiliares y un tercero para el personal no sanitario—, aunque reformados. La CESM no sólo busca la «compatibilidad» del médico, sino que quiere una mayor jerarquización en los ambulatorios y la introducción del pago por acto médico, comenzando por los pediatras.

LUIS DIEZ

## Médicos en el Colegio de Economistas

**Los responsables de la Asociación para la Defensa de la Sanidad Pública, que preside Pedro Zarco, han tenido que recurrir al Colegio de Economistas para celebrar una rueda de prensa sobre los resultados satisfactorios de su entrevista con el ministro de Sanidad, Ernest Lluch.**

**Según Antonio Hernández Les, los actuales directivos del Colegio de Médicos de Madrid les han negado la posibilidad de utilizar los locales del Colegio para celebrar acto alguno, y tampoco les dejan expresarse a través de «Madrid Médico», órgano de prensa del Colegio Oficial de Médicos de Madrid.**

**Sobre la entrevista con el ministro, los responsables de la Federación de Asociaciones para la Defensa de la Sanidad Pública manifestaron que «el de Lluch es otro talante, más abierto y más de diálogo. El ministro nos ha pedido asesoramiento en todos los temas, tanto para la Ley de Bases de la Sanidad como para llevar a cabo la Reforma Sanitaria. Sobre la Ley de Bases nos ha pedido un informe, que le entregaremos antes del mes de septiembre próximo».**

**La Federación de Asociaciones para la Defensa de la Sanidad Pública colaborará —según sus responsables— con el Gobierno socialista en cuantos temas y problemas le sean planteados dentro del ámbito de la sanidad pública.**

**L. D.**

EFE

*Un Consejo con medidas para los que menos tienen.*

*Suben las pensiones y el salario mínimo*

# Justicia para los más pobres

El Gobierno ya ha comenzado a poner en marcha una política social que favorece los intereses de los que económicamente se encuentran marginados. Es en este ámbito en el que hay que enmarcar las medidas adoptadas en el último Consejo de Ministros. De la reunión del mismo sobresalen dos iniciativas: la subida de las pensiones mínimas en un 16 por 100 y el incremento del salario mínimo interprofesional.

EN relación con la revalorización de las pensiones, las de menor cuantía experimentan un incremento del 16 por 100. Este es el caso de casi el 70 por 100 de los pensionistas españoles. A medida que las pensiones son más altas, el incremento es menor. La tendencia, según manifestó en rueda informativa el ministro de Trabajo, Joaquín Almunia, es la de equiparar a medio plazo la percepción de las pensiones mínimas con la del salario mínimo interprofesional.

El aumento por este último concepto es de un 13,08 por 100, con lo que a partir de ahora queda fijado en 1.072 pesetas por día para los trabajadores mayores de dieciocho años. Los trabajadores por debajo de esta edad tendrán que tener una remuneración mensual mínima de 19.170 pesetas, en tanto los que bajen de diecisiete años se situarán en las 12.450 pesetas.

## REVISION SALARIAL

Joaquín Almunia señaló también que durante el presente año habrá revisión salarial si los precios se disparan más de lo previsto por los responsables económicos del Gobierno.

Por lo que respecta a la subida de las pensiones, los niveles de incremento aprobados en el último Consejo son los siguientes: jubilados menores de sesenta y cinco años y trabajadores en estado de invalidez permanente, un 16 por 100. Para los jubilados menores de sesenta y cinco años, el incremento es del 16,02 por 100; las viudas menores de esta edad, un 16,10 por 100 más, y los mayores de sesenta y cinco años, un 16,17 por 100.

Otro de los apartados contemplados en el acuerdo del Consejo de Ministros es el de los trabajadores eventuales. Junto al salario mínimo que deben percibir este tipo de trabajadores, habrán de percibir la parte proporcional que les corresponda por los domingos y los festivos, las dos pagas extras de julio y diciembre y la parte de vacaciones que les correspondería disfrutar en el caso hipotético de que fueran fijos. En virtud de todos estos conceptos, el salario para estos trabajadores mayores de dieciocho años, eventuales o temporeros, será de 1.458 pesetas diarias.

**• Las pensiones mínimas subirán, según acuerdo del Consejo de Ministros, en un 16 por 100**

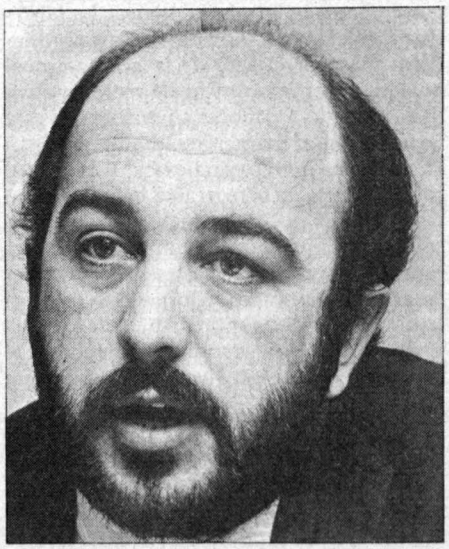

*El ministro Joaquín Almunia explicó las iniciativas del Gobierno.*

*Con o sin acuerdo interconfederal*

# Tímidos inicios en la negociación colectiva

El retraso de un acuerdo marco para la negociación colectiva de este año está motivando un cierto malestar entre los trabajadores del país. La negociación colectiva se ha trasladado del otoño al invierno en los últimos años, pero este último, y casi a finales de enero, la clase obrera española ve acercarse el final del primer mes del año con las subidas de precios que tiene que afrontar sin que se haya concretado aún la subida salarial que recibirá.

LAS divergentes posiciones entre patronales y sindicatos no se limitan en este caso a la mesa de la «supernegociación», sino que sus diferencias se están llevando al punto de que cada una de las partes está dando unas instrucciones contradictorias a sus bases para enfocar la negociación por abajo. Así, mientras los sindicatos aconsejan a sus cuadros y representantes en las fábricas la preparación de las mesas negociadoras de forma inmediata, la patronal CEOE ha cursado la orden tajante de no acceder a las pretensiones de negociación de sus trabajadores mientras la «supermesa» no llegue a un acuerdo.

En medio de estas contradictorias órdenes, la negociación más importante de entre todas las que ya se han iniciado es evidentemente la de Renfe, la empresa más grande del país y clásicamente puntera en los procesos negociadores. En Renfe, los representantes de sus cerca de 70.000 trabajadores han presentado ya su plataforma a la empresa, han elegido un presidente para la mesa negociadora y han establecido un primer calendario de negociaciones que previsiblemente será a ritmo acelerado a partir de la semana actual. Esta plataforma incluye, en general, un incremento salarial del 13 por 100, reducción de jornada y cláusula de revisión semestral.

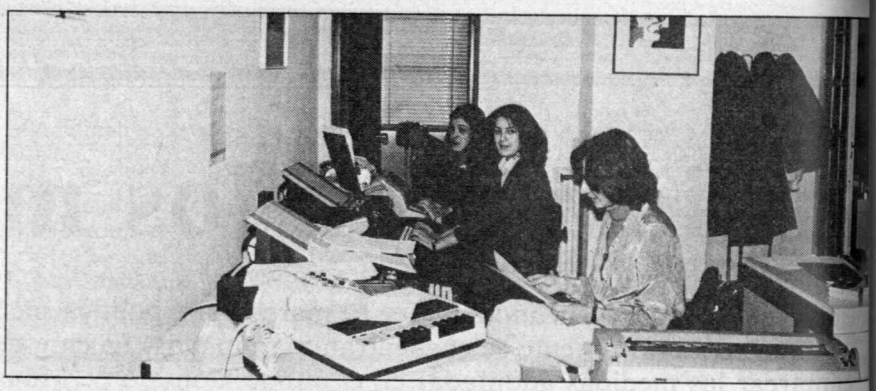

*Oficinas y Despachos de Madrid rompió el hielo de los convenios. 12 por 100 de incremento salarial, revisión semestral y reducción de jornada.*

## FISURAS Y ACUERDOS AL MARGEN DE LA CEOE

Pero la rotunda negativa de la CEOE a negociar convenios mientras no se despeje el Acuerdo Interconfederal, se rompe por algunas fisuras de pequeñas empresas y sectores que, quiérase o no, están dando la tónica de lo que puede ser la negociación de este año. Fue sintomático en este sentido la firma del convenio de Oficinas y Despachos de la provincia de Madrid, que, tras una rápida negociación, concluyó con un 12 por 100 de incremento salarial con revisión semestral incluida y una reducción de 56 horas anuales en comparación con la jornada de 1982. La CEOE se sintió bruscamente ofendida por tan velocísima firma que ponía en evidencia sus ortodoxos principios de no ceder un ápice ante los negociadores sindicales, amén de contradecir sus órdenes acerca de la prohibición a negociar. La cuestión es que la patronal de Oficinas y Despachos de Madrid, la UNYPIME, patronal de pequeña y mediana empresa tradicionalmente, está enfrentada al gran coloso empresarial CEOE y mucho más interesada en llegar a acuerdos rápidos y sencillos con los trabajadores que en hacer política subterránea. La UNYPIME, alejada de la «supermesa» negociadora, más por el veto de la gran patronal que por razones objetivas de representatividad, ha dado a conocer su postura en esta negociación al margen de lo que obtengan en acuerdo CEOE y sindicatos. Esta postura se concreta en ofrecer una banda salarial del 8 al 11,75 por 100, negativa a la revisión salarial, y caso de que la hubiera, que afectara sólo al último semestre sin efectos retroactivos al primero, y jornada en cómputo anual negociada sobre la base de lo acordado en 1982, quedando condicionado el acuerdo a la decisión que al respecto adopte definitivamente el Gobierno.

## ¿DONDE QUEDARA LA EFICACIA GENERAL DEL ACUERDO?

Al margen de que esta posición se ha roto con la firma del convenio de Oficinas y Despachos con la superación de esa banda y con la inclusión de revisión salarial, lo que pone de manifiesto esta diferente posición patronal es que el acuerdo que se logre entre CEOE, UGT y CC. OO. podría tener menos eficacia general dadas las discrepancias entre las propias patronales, especialmente entre la grande y pequeña empresa. La misma ignorancia de los criterios emanados de la CEOE han tenido las patronales del sector Estudios Técnicos, que ya el pasado 18 constituyeron con los representantes sindicales la mesa negociadora; o la del sector de Curtidos, que afecta en toda España a unos 15.000 trabajadores y que inician el próximo 26 sus conversaciones de convenio en base a una plataforma sindical del 13 por 100 de incremento; o el convenio de Limpiezas de Madrid, cuyos trabajadores, por ahora, siguen manteniéndose en huelga ante las diferentes posiciones de las partes. Se está a punto de negociar también el convenio estatal de Vigilantes Jurados y el de Construcciones Aeronáuticas (CASA), a pesar de la propuesta patronal de retrasar la negociación hasta conocer los resultados del acuerdo.

En fin, por el momento, sólo algunos signos permiten deducir que la negociación por abajo puede ser un hecho generalizado si el acuerdo marco no alcanza una pronta solución.

SOL PADILLA

*Negociación colectiva: muchos para llegar a un acuerdo.*

*Acuerdo Interconfederal 83*

# Hacia la recta final

Fue necesario crear una comisión limitada de trabajo para que la negociación del Acuerdo Interconfederal de 1983 saliera de su «impasse». Tras un período de reflexión que se tomaron mutuamente sindicatos y patronal para evaluar los márgenes de maniobra que unos y otros podrían ofrecerse mutuamente, nada nuevo, excepto la creación de la comisión de trabajo, salió de la sexta reunión que desde principios de enero mantienen las partes.

A la hora de cerrar estas páginas todavía no se había reunido la comisión plenaria de sindicatos y CEOE-CEPYME, que será quien definitivamente formule la posición final que adopte el acuerdo.

Lo que sí parece claro a estas alturas es que habrá acuerdo dentro de unos márgenes que satisfagan las aspiraciones de unos y otros.

Como se sabe, los puntos en que se debate el tema son tres. Banda salarial, que los sindicatos estiman debe tener su límite máximo en el 13 por 100, situando el índice de inflación prevista del 12 por 100 en el centro de la misma; jornada, sobre la que los sindicatos se muestran flexibles en computar anualmente, pero inflexibles en cuanto renunciar a la reducción anunciada por el Gobierno, y cláusula de revisión salarial, de la que, igualmente, los sindicatos no hacen dejación en previsión de posibles desviaciones entre el índice de inflación previsto y el que pudiera ser real a lo largo de 1983.

## FLEXIBILIDAD SINDICAL

Variaciones sobre estos aspectos fueron contempladas por los sindicatos en una reunión conjunta UGT-CC. OO., que tuvo lugar el pasado día 17 de enero. Una y otra central acordaron flexibilizar sus posiciones en un esfuerzo conjunto por evitar la ruptura que por entonces parecía inminente. Sobre la jornada de trabajo, los sindicatos estimaron que de ninguna forma se podía renunciar a la programada Ley de Jornada Máxima anunciada por el Gobierno, porque supone una conquista no sólo para los trabajadores, sino también para alimentar la propia productividad de las empresas. Consintieron, en cambio, en plantear esa reducción de jornada desde el punto de vista anual en lugar de semanal. No obstante, esta decisión, pendiente de ratificar por los órganos superiores de las dos centrales, no parece contar con el agrado de ciertas bases sindicales que consideran demasiado peligroso computar anualmente la jornada por cuanto ello supondría un paso próximo al establecimiento del salario hora. Con todo, la contrapartida del cómputo anual podría solventar el contencioso sobre la banda salarial que sustentan patronos y sindicatos, y sería una condición tal vez aceptada por los trabajadores si con ello logran sacar a la CEOE de su dureza en la oferta salarial, que hasta ahora no había movido del 6 por 100.

Otra matización, estudiada también por los sindicatos en su reunión conjunta, fue la relativa a la cláusula de revisión salarial en el caso de que los precios se disparen con respecto a los salarios a lo largo del año. La proposición estudiada por UGT y CC. OO. sobre el tema incluía una revisión semestral que podría ser nuevamente estudiada a finales de año con el fin de evitar desajustes para empresarios o trabajadores en el caso de que la inflación de un semestre se corrigiera a fin de año.

A lo que los sindicatos no están dispuestos a ceder, en ningún momento, en esta negociación es al mantenimiento del poder adquisitivo de los salarios por más que la CEOE se empeñe en desglosar de sus ofertas el salario nominal —es decir, el percibido directamente por el trabajador— del salario social —aquel que el empresario y el trabajador pagan a la Seguridad Social para servicios asistenciales.

## DUREZA PATRONAL

Por su parte, la CEOE, sin modificar un ápice su oferta durante el período de reflexión de los sindicatos, podría variar sensiblemente sus posiciones en las próximas reuniones una vez despejada la incógnita de las cotizaciones a la Seguridad Social, que aprobó el pasado Consejo de

FUNDACION PABLO IGLESIAS BIBLIOTECA

Ministros. El aumento de las tasas imponibles no ha sido en cualquier caso tan elevado como se había filtrado a la prensa hace semanas, sino que responde a la elevación normal que todos los años tienen estas tasas en función del incremento del salario mínimo y del índice de inflación aplicable a las cotizaciones.

Despejada, pues, esta incógnita y siendo la subida de cotización «neutral», como habían requerido insistentemente los empresarios en la mesa de negociación, no cabría esperar nuevos impedimentos de parte patronal a la hora de dialogar con los sindicatos el salario que regirá este año.

A pesar de esta «neutralidad», que había sido el caballo de batalla empleado por la patronal para justificar su baja oferta salarial, los sindicatos no se ha ilusiones. Los propios empresarios declaraban un día antes del despeje de la incógnita de las cotizaciones a la Seguridad Social que si ese tema se resolvía satisfactoriamente aún quedarían los temas de jornada y revisión semestral por deducir del salario ofertado. Pretende la patronal cargar los hipotéticos costes de una reducción de jornada laboral en la disminución del salario percibido directamente por el trabajador, hecho absolutamente inadmisible para los sindicatos, que estiman que la reducción de jornada no afecta para nada a la productividad, sino que, por el contrario, contribuye a fomentarla, con lo que los posibles costes salariales de los que hablan los empresarios no sólo no aumentarían, sino que, a la inversa, se reducirían en proporción directa. Pero además, como señalaba José Luis Corcuera al fin de la sexta reunión plenaria del pasado 18 de enero, *«¿acaso los empresarios no cargan sobre los precios finales de sus productos la repercusión de todos sus costes sociales?*

*¿Por qué vamos a aceptar que los carguen doblemente tanto sobre los precios como sobre los salarios?».*

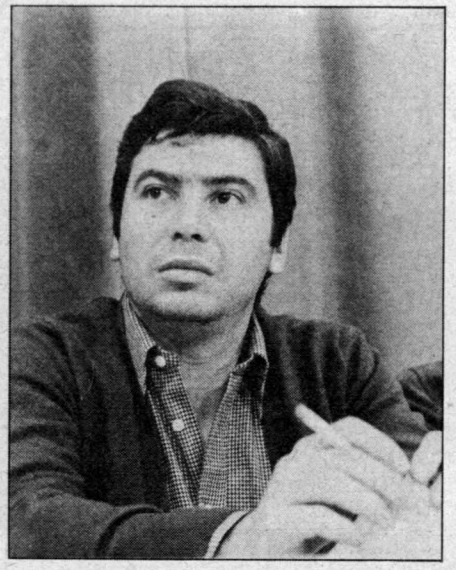

*José Luis Corcuera: «Los trabajadores no podemos sacrificarnos más».*

## VOLUNTAD DE TODOS

Las espadas siguen en alto, pero es imprevisible una ruptura dada la *«absoluta voluntad de todas las partes»* de llegar a un acuerdo y de no romper una política de concertación que tan importante y necesaria es en estos momentos para el país. El acuerdo terminará por imponerse con las correspondientes contrapartidas de unos y otros.

Sólo el nivel salarial al que los sindicatos no piensan renunciar un ápice, con un 13 por 100 como máximo y un 12 por 100 en su banda intermedia, será incuestionable porque, como señaló Corcuera, *«por muchos sacrificios que se nos pida, incluso por el presidente del Gobierno, los trabajadores no podemos sacrificarnos más todavía de lo que ya lo hemos hecho y de lo que, incluso con el mantenimiento del poder adquisitivo que pedimos, lo estamos haciendo».*

SOL PADILLA

# La polémica jornada

La reducción de la jornada de trabajo a 40 horas, sobre la que EL SOCIALISTA informó ampliamente en pasados números y comentó para estas páginas el propio ministro de Trabajo, Joaquín Almunia, sigue siendo motivo de polémica en la mesa de negociación del Acuerdo Interconfederal. La patronal maneja fabulosas cifras de pérdidas si esta jornada se generaliza, abre jornadas de estudio sobre el tema con empresarios de todo el mundo y amenaza con descontar a los trabajadores parte de su salario si el proyecto se lleva a cabo. De hecho, el mero anuncio del proyecto de Ley sobre Jornada Máxima ha provocado ya un enredoso conflicto entre las partes negociadoras del Acuerdo Interconfederal (ver artículo «Hacia la recta final»). Lo cierto es que el alcance de esta jornada no es tan desmesurado en términos reales como pretende la CEOE, ya que una mayoría de la población laboral española disfruta ya de esa jornada desde el año 1980, fecha en que se firmó el primer Acuerdo Marco Interconfederal, más conocido por AMI.

La cláusula de jornada de aquel acuerdo, firmado el 5 de enero de 1980, redujo el horario de trabajo de 2.006 horas efectivas a 1.980 horas al año, es decir, se rebajó la jornada en 26 horas. Esa misma cláusula del AMI establecía que para el año 1982 la jornada laboral alcanzaría las 1.880 horas, reduciéndose a lo largo de 1981 y 82 a razón de 50 horas por año.

A pesar de esta norma, aceptada en su momento por la patronal y los sindicatos, muchas empresas y sectores han seguido manteniendo jornadas superiores a la 1.880 horas pactadas, mientras que, en la valoración de las pérdidas por la aplicación del proyecto del Gobierno, los empresarios siguen utilizando como referente las 2.006 horas de antes de 1980.

Situando así el tema en su contexto real, la normativa, emanada por el Gobierno para reducir progresivamente la jornada a 40 horas semanales, no viene sino a prolongar la tendencia iniciada por las partes sociales y tratar de ordenarla y llevarla a la práctica. En cualquier caso, al no entrar en vigor la ley hasta mediados de este año, la reducción de jornada máxima se repartirá entre 1983 y 1984, y supondrá un descenso de 25 horas por anualidad, es decir, a un ritmo de descenso de 1,3 por 100 anual, muy por debajo de lo que ha venido registrándose en nuestra economía en el último cuatrienio.

Durante 1982 la jornada anual media pactada en convenio fue de 1.877 horas/año. Sin embargo, según datos del Ministerio de Trabajo, cerca de dos millones y medio de trabajadores se encuentran todavía con convenios de jornadas superiores a las 1.880 horas, lo que indica que a la negociación colectiva no se ha incorporado íntegramente lo establecido en el AMI. Es el caso, por ejemplo, del sector de construcción donde la mayoría de convenios provinciales se han fijado jornadas de hasta 1.942 horas, lo que significa que cada trabajador de la construcción trabaja una media de 48 horas semanales. Según un estudio de la *Federación de Construcción de UGT,* el sector ha trabajado 13.856 horas más de las establecidas en el AMI durante 1982, lo que no ha sido computado en ningún momento como ganancia por los empresarios. En igual caso se encuentran sectores como la hostelería y la agricultura jornalera, donde la dispersión de empresas y trabajadores hace más difícil computar científicamente las recuperaciones económicas de los empresarios por el excesivo número de horas trabajadas con respecto a las acordadas a nivel marco.

Esta situación puede dar una idea de las diferentes líneas que confluyen en el problema de la jornada, que hasta ahora la CEOE trata de monopolizar a su favor como si de la reducción de jornada dependiera el avance o retroceso de la producción del país y sus cuantiosas pérdidas, no tan demostradas.

## En el comunicado de Managua:

# NO ALINEADOS: PROCESO A REAGAN

El comunicado final de la reunión en Managua de los países no alineados supone una derrota total de la política del presidente norteamericano Ronald Reagan para América Latina, a pesar de que el texto, firmado por representantes de noventa países, fue dulcificado en sus duros términos iniciales.

EN su discurso de clausura, el canciller nicaragüense, Miguel d'Escoto, que había presidido las sesiones plenarias, concluyó que el encuentro en Managua constituía *«una derrota total del imperialismo norteamericano»*. Y puede parecer una frase propagandística, pero evidentemente no lo es. Incluso puede afirmarse que al reducir el número de veces que Estados Unidos era mencionado en el texto inicial y al suavizar sus términos formales, el comunicado de Managua queda en su última redacción convertido en un instrumento aún más presentable, desde el punto de vista diplomático, para manejarlo entre los países occidentales desarrollados.

Ciertamente, habrá que ver si existe un movimiento de *reflujo* entre los países más indecisos, de cara a la reunión definitiva de Nueva Delhi. Pero de lo que no cabe duda es de que esta sesión preparatoria en la capital nicaragüense ha constituido un verdadero proceso político a la estrategia de Reagan en América Latina. Y eso sucede pocos meses después de que el primer mandatario norteamericano haya viajado por el continente latinoamericano para explicar sus políticas. Los observadores políticos en Washington indican que, tras el estudio de lo sucedido en Managua, es posible que las consecuencias diplomáticas no se hagan esperar. Las previsiones apuntan hacia una doble estrategia: por un lado la Administración Reagan emprenderá una ofensiva diplomática virulenta para lograr que en la capital india su derro-

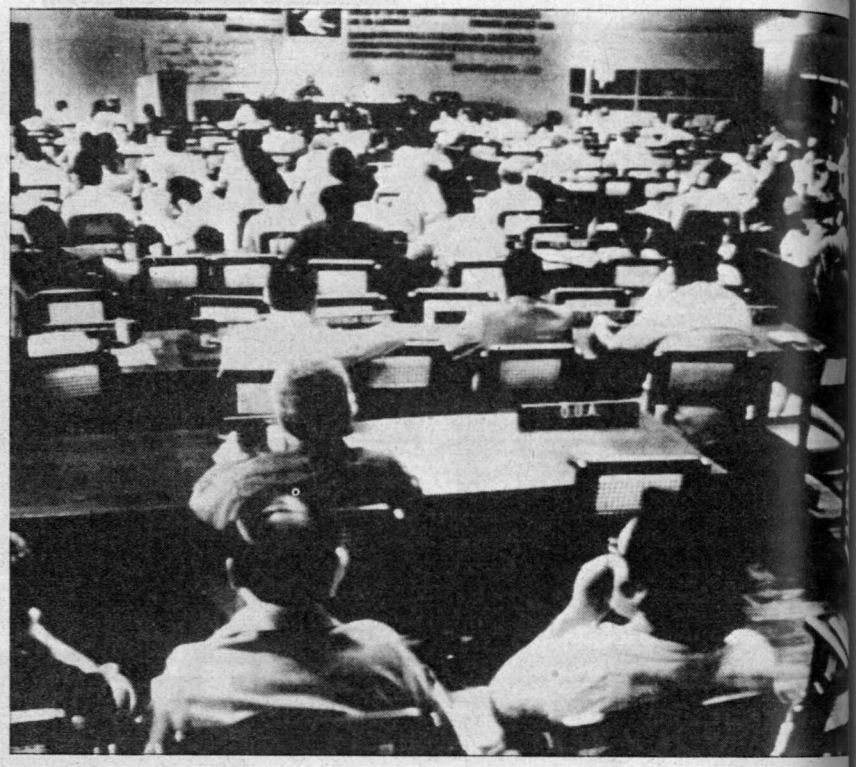

*Las pruebas del apoyo norteamericano a los somocistas que invaden Nicaragua fueron patentes para los no alineados, como el mortero de 81 mm. que muestra el oficial sandinista.*

ta se parcialice. Pero del otro lado es posible que dé más cuerda a la fórmula negociadora para entenderse con Nicaragua. Aunque esta perspectiva tiene un terreno desfavorable, dado el estado tan avanzado de los proyectos de desestabilización político-militar que se organizan desde Honduras. En ese sentido, las próximas maniobras militares hondureño-norteamericanas, que tendrán por escenario la zona fronteriza con Nicaragua, son observadas con mucha atención por el régimen sandinista. Porque, según el gobierno de Managua, tales maniobras estaban destinadas a ser una provocación, prácticamente un *casus belli*. Ahora, los norteamericanos podrían tener más cuidado, y quizá a ello responda la invitación hecha por Estados Unidos a Nicaragua para que envíe a tales maniobras un observador militar nicaragüense. La respuesta de Managua ha sido inmediata: rechazar airadamente tal invitación.

## LA DECLARACION DE MANAGUA

El contenido de la resolución firmada por los países asistentes sobre Latinoamérica va de los temas económicos a los políticos y militares. En el plan económico se hace un llamamiento a los países occidentales desarrollados y especialmente a Estados Unidos, para que favorezcan una negociación global de la deuda externa del continente y se disuelvan las políticas proteccionistas que impiden el desarrollo de los países del hemisferio sur. De hecho, se recalca que por primera vez en la historia América Latina ha tenido un crecimiento medio negativo durante 1982, con un promedio de inflación del 80 por 100. También se hace una referencia a la forma en que países con reservas estratégicas (Estados Unidos) usan esa capacidad para modelar los precios de las materias primas.

Pero los puntos nodales del documento (ya comienza a hablarse del *espíritu de Managua*) se refieren a la situación centroamericana. Y ello en sus dos focos de tensión principales: la situación en El Salvador y la presión sobre Nicaragua. Respecto a este último punto, el texto hace un llamamiento a los Estados Unidos para que adopte una actitud favorable al diálogo con Nicaragua. A continuación se condenan las agresiones que sufre Nicaragua por «*fuerzas contrarrevolucionarias*» usando como base

*Txiqui Benegas, actual responsable para las relaciones internacionales en la Comisión Ejecutiva Federal del PSOE, encabeza la delegación de los socialistas españoles en Managua, donde España asistió como país invitado, con su propia representación diplomática. Benegas expuso la actitud de apoyo del PSOE a las iniciativas de paz para Centroamérica, sin protagonismos innecesarios.*

territorio norteamericano y el de países vecinos. Más adelante, los no alineados hacen acusaciones graves. *«La violación del espacio aéreo y aguas territoriales por aviones y barcos estadounidenses.»* O *«condenan particularmente los sistemáticos ataques que efectúan bandas armadas de ex guardias somocistas contra Nicaragua»*.

Por el otro lado, los no alineados reiteran su solidaridad con el régimen sandinista *«en su valiente lucha con miras a defender y consolidar su revolución»*, saludan *«la reiterada voluntad de paz de Nicaragua»* y expresan sus simpatías por las propuestas de paz surgidas de México y Venezuela.

Respecto de la crisis salvadoreña, la derrota diplomática de Estados Unidos no es menor. Pese a sus esfuerzos y los de algunos países moderados de no mencionar a las fuerzas opositoras guerrilleras —e incluso de no mencionar el conflicto—, el texto, tras hablar de su preocupación por el deterioro de la situación, debido a *«la intervención y la represión imperialista»* (no se menciona explícitamente a los EE. UU.), los no alineados solicitan una negociación entre todas las fuerzas en conflicto, *«una de las cuales, el FDR-FMLN ha hecho una propuesta, acogida con beneplácito, en favor de un diálogo sin condiciones previas»*.

El texto de la declaración también hace mención a la cuestión colonialista y fundamentalmente a Puerto Rico y las Islas Malvinas. Se afirma el derecho de los portorricenses a la autodeterminación y la soberanía argentina sobre el archipiélago en litigio.

Los esfuerzos norteamericanos, y sus aliados (Zaire, Marruecos), han tenido una magra victoria diplomática: los Estados Unidos sólo son mencionados por su nombre en diez ocasiones y se han eliminado los adjetivos más duros sobre su actividad política. Lástima que los casi setenta artículos fueran firmados por los asistentes unánimemente y en su gran mayoría por aclamación.

ENRIQUE GOMARIZ

*Como consecuencia de la crisis económica y financiera en América Latina*

# Crecen los ritos mágicos

Algo ocurre en el mundo. Mejor dicho, algo le ocurre al mundo. Si se hiciera un censo internacional de centros de prácticas esotéricas, magia blanca o negra, rituales, ocultismo, brujos, médiums, santones, mediadores o profetas, nos encontraríamos con cifras espectaculares y, bien vistas, escalofriantes. Los límites de la religión parecieran borrarse, los de la superstición también. Y estos fenómenos se acentúan en épocas de crisis como la actual y, especialmente, en países donde el dolor de la miseria es mayor.

Es el caso de la *Umbanda*, un ritual que desde Brasil (80.000 millones de dólares de deuda externa) se extiende a Uruguay, Argentina y otros países latinoamericanos que atraviesan desde hace muchos años por serios problemas económicos, donde la palabra hambre se instala cada vez con más fuerza en la vida diaria de Iberoamérica.

En Brasil, 30 millones de personas practican el rito de la Umbanda. En la capital, Brasilia, sus suntuosos templos duplican a los del catolicismo. En Río de Janeiro hay 30.000 tiendas que venden símbolos del rito, en Montevideo (Uruguay), los templo-casas umbandistas superan el número 2.500, son casi 300.000 adeptos. En Argentina, otro país (otrora rico y poderoso) al borde del colapso económico y con una deuda externa de 40.000 millones de dólares, esta «religión» también comienza a proliferar.

## ¿QUE ES LA UMBANDA?

La Umbanda o Candomblé es, en la práctica, un nombre que sintetiza la reunión de las tradiciones africanas llevadas por los esclavos africanos a la América del Sur. Sus devotos la consideran como madre de todas las religiones en un análisis que profundizan hasta las lejanas raíces del culto. Pero más allá de sus orígenes reales, la Umbanda se ha convertido en un culto ritual completo para todos los usos y necesidades. Supera en muchos aspectos los atributos de la religión católica, pues aparte de proponer una ética elemental, «sirve» para exorcizar, para expulsar maleficios, para curar males físicos o, por ejemplo, a los pobres les permite implorar para salir de sus penurias económicas; a los ricos, rogar para superar sus «angustias existenciales y neurosis».

Además, por si esto no fuera suficiente, realiza bautismos y consagra casamientos. Y un detalle, no es clandestina y cuenta con el visto bueno de los gobiernos de los países donde se practica, y la vista gorda de la Iglesia Católica.

## UNA CASA-TEMPLO, UN RITUAL

No cuesta demasiado trabajo encontrar una casa-templo umbandista en Montevideo, capital de Uruguay. A menos de cuatro kilómetros del centro de la ciudad damos con una. Un hombres vestido de blanco abre la puerta. Nos recibe una bocanada de humo, olores extraños, voces quejumbrosas, plañideras, cánticos brasileños y el repiqueteo incesante del tamboril.

El ámbito mide unos seis metros de largo por unos cinco de ancho. Paredes rústicas, azules y rosadas, pintadas a la cal. Una barrera separa la zona del ritual del sitio donde, sentados, esperan los fieles. En un rincón se encuentra el pintoresco altar que soporta una aglomeración de elementos muy diversos: estatuillas de todos los tamaños, y entre ellas imágenes católicas: (Santa Teresa, Jesucristo, San Jorge). Además, flores artificiales, bombillas de colores, pipas, banderines, láminas, una cotorra, anillos, collares, conchas, varias estampas con el dios de la Umbanda, Axala, velas. En suma, una pequeña babel en donde coexisten y se confunden los elementos profanos y los católicos. El dueño de casa nos ubica. El tamboril prosigue. Al parecer, las protagonistas de la ceremonia son seis mujeres, de distintas edades, todas vestidas de blanco. Pero la acción se centraliza en dos de ellas: una, la jefa, lleva sobre su cabeza una gran corona de plumas. La otra un casco romano.

Las dos mujeres danzan en un círculo que con los minutos se irá cerrando. Lanzan de vez en cuando una especie de coro, mueven sus cuerpos con cierta sensualidad hawaiana y pegan rítmicos talonazos en el suelo. El ritmo se acrecienta. La mujer del casco cede el centro del recinto a la mujer del gran plumaje, que baila con los ojos cerrados. Sus rasgos se van poniendo tensos. Está entrando en trance. Su cabeza se mueve enloquecida, como desgajada de su cuerpo. El resto de los «fieles» taconea y pega aullidos. El ritmo se multiplica, los cánticos inundan el recinto. El tamboril, repentinamente, calla. El griterío deja paso al silencio. Una oración colectiva apenas se oye. Silencio total. La ceremonia ha concluido.

El dolor, la pobreza y la miseria de Iberoamérica continúa.

JUAN DERDRIEL

*Colombia*

# La empresa del secuestro

En Colombia, en donde la democracia constitucional ha sido la forma de gobierno tradicional, el secuestro por móviles políticos y comunes está a la orden del día. La reciente Ley de Amnistía General, sancionada por el presidente conservador Belisario Betancur, incluyó los casos de secuestro por razones políticas siempre y cuando no puedan ser calificados como «delitos atroces». El año 1982 registró, según datos del Ministerio de Justicia publicados por la prensa, 115 casos de secuestro y extorsión.

EL marco de institucionalidad democrática de Colombia es un hecho reconocido internacionalmente, en un continente marcado por la presencia de los gobiernos de facto y el desconocimiento de los derechos humanos. En efecto, es consigna que compete en todas las declaraciones hechas públicas a los sectores de la actividad privada y a las diferentes instancias del Estado. Las fuerzas militares y los organismos de fiscalización de los poderes ejecutivo, legislativo y judicial han insistido en el reconocimiento de los derechos de todos quienes persigan, dentro de la constitucionalidad y la ley, formas nuevas como alternativas al gobierno y al sistema imperante.

En la discusión y aprobación de la ley de amnistía por el Congreso, la calificación de delito de secuestro fue el *quid pro quod* en derredor del cual los involucrados, lo mismo los acusados sindicados de tal delito —como los redactores y votantes—, encontraron la mayor dificultad. ¿Cómo establecer la distinción entre el secuestro común y el secuestro político? ¿En qué condiciones un secuestro político puede ser amparado por una ley de perdón y olvido? ¿En qué casos beneficiar con una amnistía a autores, auxiliadores o encubridores de delitos de tal naturaleza lesiona y ofende la dignidad moral y los derechos humanos de las víctimas y sus familias?

*Tras cinco meses de secuestro, fue hallada sin vida Gloria Lara de Echeverri. Un secuestro que ha de ser calificado de «atroz».*

**Casos de secuestro y extorsión**

| AÑO | CASOS | SUMAS PAGADAS en Pesos colomb. |
|---|---|---|
| 1974 | 22 | 1.957.000 |
| 1975 | 77 | 22.709.750 |
| 1976 | 168 | 51.676.200 |
| 1977 | 127 | 29.000.000 |
| 1978 | 33 | 32.000.000 |
| Totales en 5 años | 427 | 136.633.000 |

## LAS RAZONES

La primera distinción sobre la cual hubo pleno acuerdo entre el gobierno, los legisladores y las organizaciones guerrilleras descartó el caso de los móviles de lucro, independientemente de las circunstancias que hubiesen impulsado a los autores. El delito de secuestro común se someterá al rigor y al peso de la ley en todas sus consecuencias. Jurídica y constitucionalmente, no quedó allí ninguna duda.

Resuelto aquello, los parámetros de calificación de un delito político sólo serían los involucrados dentro de la calificación de rebelión, sedición y motín. En este punto, los guerrilleros, por medio de sus voceros, y los distintos sectores del Estado, encontraron una forma para dar salida e incluir dentro de la ley de amnistía a los autores y cómplices de delitos políticos de secuestro (retención, en el lenguaje

## Se concedió la amnistía general para los delitos políticos

EN Colombia el presidente conservador Belisario Betancur sancionó la Ley de Amnistía General aprobada por el Congreso de la República el día 27 de octubre de 1982. El artículo primero de la mencionada ley dice a la letra: «Concédese amnistía general a los autores, cómplices o encubridores de hechos constitutivos de delitos políticos cometidos antes de la vigencia de la presente ley».

El debate que precedió a la aprobación y sanción de ley pasó primero por la propuesta que el comandante del grupo guerrillero nacionalista M-19 hiciera desde las montañas de la zona surcolombiana y fue recogida por el propio jefe del Estado, quien patrocinó su discusión en el seno de la Comisión de Paz, en la Comisión por la Defensa de los Derechos Humanos, en los medios de prensa y en las cámaras legislativas. Dos condiciones irrenunciables, de parte y parte, fueron desde el comienzo el centro de la discusión: 1.ª Que la amnistía incluyera los delitos conexos con los de rebelión, sedición y asonada. 2.ª Que se investigara y desmantelara la organización denominada MAS (Muerte a Secuestradores), denunciada por personas y organismos de prensa como un ente paramilitar. Dicha organización se ha hecho responsable públicamente del secuestro, asesinato, desaparición y amenazas contra personas y organizaciones de reconocida trayectoria democrática. 3.ª Por último, que la amnistía contemplara el desarrollo de medidas económicas y sociales en las zonas en conflicto. La ley fue finalmente aprobada por una mayoría de las terceras partes. El resultado arrojó 80 votos a favor y dos en contra del proyecto (se necesitaban 76 votos afirmativos para lograr la mayoría).

El Movimiento Nacionalista 19 de Abril, promotor y proponente de

EL SOCIALISTA
Fundado por Pablo Iglesias
Núm. 294. 25 de enero al 1 de febrero de 1983. Suplemento núm. 44.

# Marx y Keynes,

## cien años después

La historia del pensamiento económico y científico se muestra harto caprichosa, cuando no anecdótica, en la distribución de sus hombres célebres y de sus aportaciones. Una manifestación la constituye la ciudad de Londres en el año 1883, hace cien años, cuando moría pobre y desilusionado el economista y filósofo Carlos Marx. Descubridor de las leyes que gobiernan el sistema capitalista y profeta de su destrucción. La muerte del sistema que describió se debería a sus propias contradicciones, que se manifestarían a través de ciclos económicos cada vez más profundos. En el mismo año y a unos cuantos kilómetros de Londres, en Cambridge, nacía John Maynard Keynes, el más importante economista de siglo XX, y autor de un pensamiento económico que permitiría la supervivencia del sistema capitalista.

**JOSE VILLACIS**
**Profesor de la Universidad Complutense**

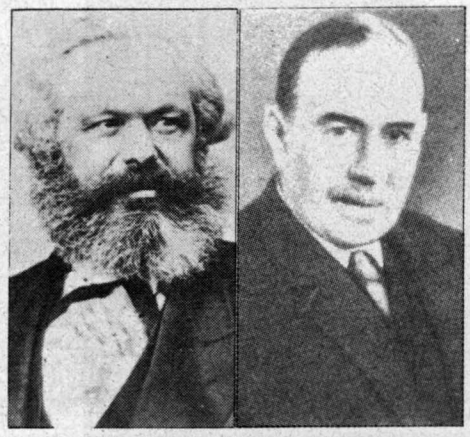

Marx tenía la razón cuando afirmaba que las contradicciones del sistema acabarían con el capitalismo; la razón estribaba en la teoría de los mercados, que eran insuficientes para demandar la mayor producción que tenía lugar como consecuencia del maquinismo. La «mano invisible» de Adam Smith, que gobernaba de forma mágica la economía por los senderos del equilibrio económico, fué duramente criticada por Marx. También fue objeto de su crítica la ley de Say, según la cual la oferta crea su propia demanda, haciendo imposible cualquier crisis económica. Keynes nació el año que moría el profeta del fin del capitalismo. La historia se mostró complacida en alambicar una anécdota. *La Teoría General del Empleo, el Interés y el Dinero* demostró al mundo cómo se debería combatir una crisis. El crak del año 1929 despertó al mundo de su sueño de felicidad y rompió las torres de marfil en donde cómodamente se habían refugidado los economistas académicos. Algo ocurría, pero nadie sabía combatirlo.

Marx no fue del agrado de Keynes, el cual no mostró ninguna simpatía por la compleja y confusa obra de *El Capital*, según explica la economista británica, Joan Robinson. Sin embargo, subsiste en Keynes un original planteamiento de Marx en cuanto se refiere a la insuficiencia de la demanda para absober a la producción. Uno pensaba que ante el avance tecnológico e industrial se formaría una masa de parados que él llamaría el ejército industrial de reserva. Esta pobla-

*(Pasa a la pág. II)*

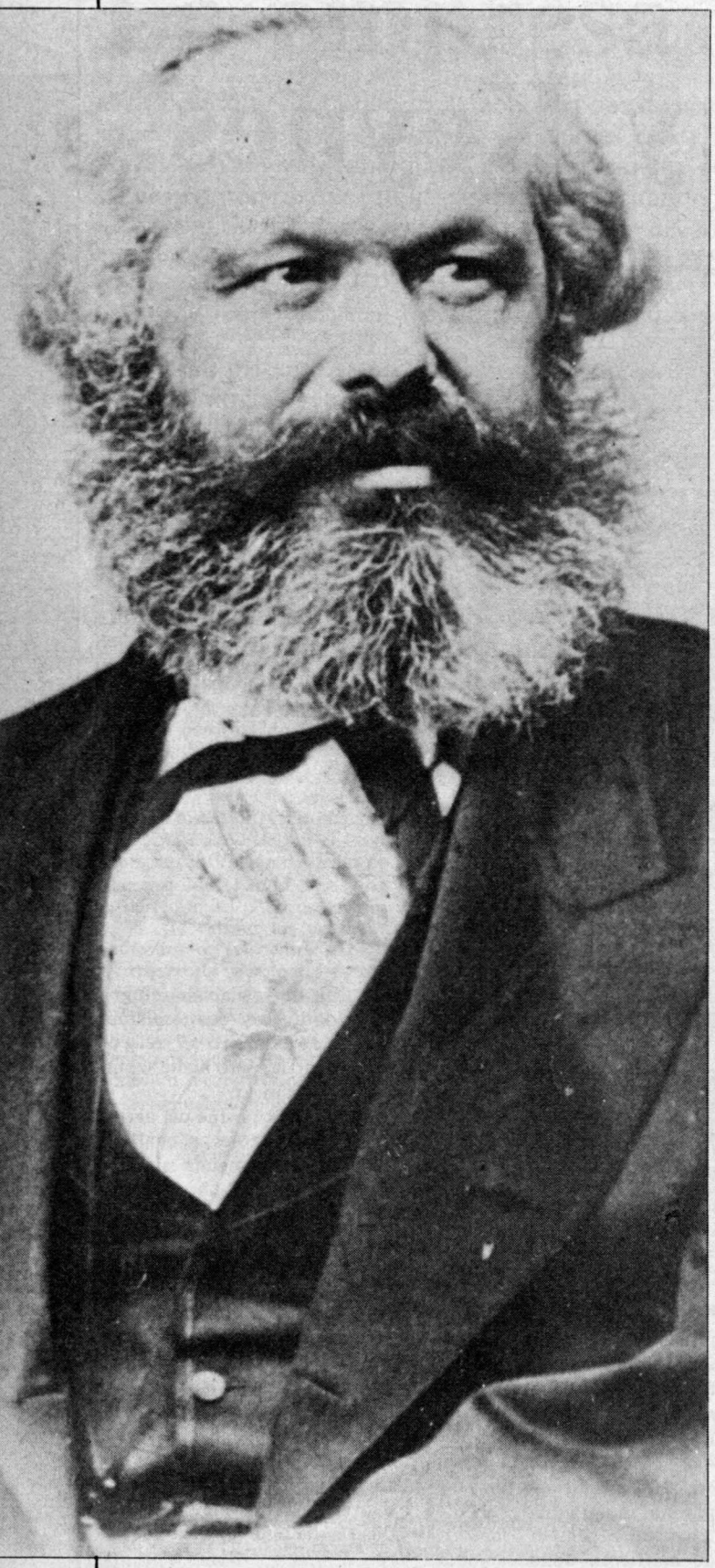

# Marx y Keynes...

*(Viene de la pág. I)*

ción paupérrima, unida a la de los trabajadores que cobraban un sueldo que sería el del mínimo de subsistencia, no tendrían capacidad económica como para adquirir la gran producción que la industria, cada vez más perfeccionada, producía. El resultado sería la superproducción unida a la miseria y, tras ella, el caos del sistema que descansaba en un mercado depresivo.

## LAS DEPRESIONES

Keynes pensó también que las causas de las depresiones se debían a la insuficiencia de la demanda, pero en modo alguno pensó que estas deberían ser fatales ni tampoco debidas a causas sociales enraizadas en las teorías de la explotación. Sus razonamientos fueron distintos. Partía de sus estudios sobre el dinero, ya expresados los años 1923 y 1930 en sus libros *Tratado sobre el dinero* y el *Tratado sobre la reforma monetaria*. El dinero servía para algo más que como instrumento transaccional. Podía ser un elemento extraordinariamente perturbador bajo determinadas circunstancias, de la misma forma, su correcta utilización serviría para corregir los vaivenes de los ciclos económicos. Si el dinero se desvía de su cometido fundamental y se esterilizaba inútilmente en forma de atesoramiento, entonces la producción no encontraría su «destino» en el dinero y no se vendería. El mercado se colapsaría. Ya diría un genial economista español que todo atesoramiento es un fraude para la colectividad, este economista fue el ignorado Germán Bernácer. El estado debería intervenir sobre los mercados como un agente activo más, compensando la insuficiencia de la demanda, utilizando para ello la política fiscal.

El déficit presupuestario era un arma fundamental para acabar con la crisis. El arte de gastar más de lo que se ingresa inyectaría recursos a la deprimida actividad económica a través de la demanda efectiva.

La idea de Marx y la de Keynes en el fondo fueron las mismas: la insuficiencia de la demanda para hacer frente a la producción. De hecho, la crisis del 29 tuvo ciertas analogías con la descrita por Marx; al fin y al cabo fue una crisis de superproducción. Pero la técnica utilizada por uno y por otro, la casuística de los problemas, el entorno social y económico y las teorías previas de las que partían eran harto distintas.

## PIEZAS HEREDADAS

Marx sería un economista «clásico heterodoxo», esto es, un economista que montó su sistema con piezas heredadas de la economía clásica. Su teoría del valor trabajo es heredada casi en su totalidad de David Ricardo. La atmósfera social en que vivió fue trágica. Los trabajadores vivían en la más espantosa de las miserias. Las instituciones estatales de cobertura social eran inexistentes. Marx no consideraba al dinero más que como medio de cambio, olvidándose de él en el análisis de los procesos económicos.

Keynes «sería un economista keynesiano». Su formación intelectual estaba muy lejos de la de los economistas clásicos. Marshall, su padre John Neville Keynes, Pigou, etc., de corte fundamentalmente neoclásico, serían sus maestros inmediatos. Keynes se movió en círculos financieron distinguidos y, al contrario que Marx, combinó los análisis y estudios teó-

# SOCIALISTAS

ricos con la práctica de los negocios, obteniendo con ello una regular fortuna. La sociedad inglesa de Keynes se estaba construyendo por una gran clase media cuyo nivel de vida aumentaba paulatinamente. Incluso, muchos de sus miembros adquirían títulos valores, engrosando poco a poco la lista de los pequeños burgueses que cada vez eran más numerosos. El Estado se estaba haciendo cargo de cubrir con su paraguas protector las más variadas contingencias sociales. Los inventos técnicos se sucedían con rapidez y no por ello aumentaba el paro.

## MEDIO MUNDO

Otra característica los unía y los diferenciaba y era la misma economía. Keynes «fue siempre economista», si bien cultivó otras ciencias marginalmente, como fueron las matemáticas y la historia. Marx, por el contrario, se inició intensamente en la filosofía pura y en el derecho. En la primera se inició en uno de los sistemas más profundamente idealistas, el de Hegel. Fue mucho más tarde, en Inglaterra sobre todo, cuando estudió economía política. En consecuencia, la técnica de análisis era opuesta y su concepción temporal de los problemas difería de longitud. Marx contemplaba un horizonte de tiempo fundamentalmente histórico, Keynes se preocupaba del corto plazo; a largo plazo afirmaba: «Todos estaremos muertos». Por ello, se puede deducir que nunca creyó en una crisis «eterna» en el sistema económico que lo haga perecer; para él las crisis tenían su origen principalmente en desajustes monetarios y su duración sería limitada. Además, enseñó al mundo la forma de salir de ellas.

La realidad actual es que medio mundo es marxista y el otro medio o es keynesiano o es neokeynesiano. En el hemisferio occidental la polémica entre los monetaristas o no-keynesiano se ha desatado en el campo teórico y en el real. No se puede decir que los monetaristas formen un cuerpo doctrinal científico coherente y sistematizado. Sus ideas son más bien un reducido ramillete de recetas empíricas que se deben poner en práctica. La mal llamada Escuela de Chicago y su pontífice, el premio nobel Milton Friedman, son partidarios de la solución única e intensa de la política monetaria para el control de la inflación y del crecimiento económico. Creen que los recursos económicos se encuentran en mejores manos dentro del sector privado que del público. Temen a los déficit públicos y no son partidarios de la política fiscal. Sus experimentos en países como Chile, Argentina e Inglaterra parecen estar destinados al fracaso.

Los keynesianos, como Aldo Modigliani o James Tobin, son partidarios de otras soluciones, que concuerdan de forma más o menos cercanas a las de Keynes. Las necesidades sociales, políticas, educacionales del mundo moderno aconsejan inexcusablemente la intervención del sector público y con él la de la política fiscal. Keynes sería el profeta e intérprete de un fenómeno que de cualquier forma ocurriría en los estados modernos: la potenciación del agente económico llamado el sector público.

De cualquier forma, las medidasa utilizadas en sus más variadas combinaciones, unas «puras», como el monetarismo; otras, como el redical keynesianismo; otras, más o menos híbridas, se han mostrado incapaces de solucionar la gran crisis que llevamos atravesando y dura ya cerca de diez años.

En 1973 la OPEP decidió una enorme subida de los precios de los barriles de petróleo; a partir de aquella fecha nuevas subidas se aprueban a la par que los gobierno de los diversos países, así como los algos organismos internacionales, como el FMI y la OCDE, recomendaron diferentes medidas de política económica. Sin embargo, el ritmo de crecimiento de los productos nacionales disminuyó, los precios se han mantenido subiendo y el desempleo ha aumentado. Este último, el paro, es la espina que llevan clavados la mayoría de los países del mundo.

Y, en medio de esta crisis, e incluso anterior a ella, el mundo se lanzaba por una nueva revolución industrial y tecnológica que afecta incluso al sector servicios. El maquinismo del que hablabla Marx se ha sofisticado en extremos. Las nuevas generaciones de computadoras, los microprocesadores, los robots en las fábricas, las nuevas cadenas de montaje, la microelectrónica sustituyen al hombre de forma muy eficaz en la producción. Pero ellas desgraciadamente no tienen capacidad de consumo como la tienen los trabajadores. ¿No nos encontraremos sumidos en parte en un tipo de crisis algo parecida a la descrita por Marx?

FUNDACION PABLO IGLESIAS BIBLIOTECA

# NOSOTROS LOS SOCIALISTAS

## El señor Roca y la LOAPA

Poco tiempo ha vimos una curiosa foto varios amigos: representaba al señor ministro de Administración Territorial, señor De la Quadra, y al señor Roca, el catalán. Terminaban una reunión para fijar más transferencias a Cataluña. La interpretación que daban era ésta: el cordero y el lobo. El uno, como cohibido y en la sombra; el catalán, desafiante, hambriento: no le habían dado bastante. Aún pedía la LOAPA que, según él, aunque la hayan aprobado las Cortes y pase por el Tribunal Constitucional, no importa, ellos lo pueden todo, y lo modificarán a su gusto con las famosas conversaciones. ¿Es que estamos aún con la UCD? ¿O es que hay pactos que desconoce el pueblo?

¡Cuidado! El señor Suárez y su UCD se hundieron en gran parte por debilidad ante los partidos regionalistas. Por cesión abusiva de transferencias a los entes. Por abandono y blandura. ¿Es que hay quien desea seguir esa ruta? El pueblo soberano no es tonto; no habla, pero actúa, y algunos ya han tenido el castigo que se merecían.

Y ese mismo señor Roca, el que algún insensato propone para dirigir un partido de ámbito nacional; ¡y él se cree con posibilidades para dirigirlo! Pero, ¿es que no hay otras personas en la nación que han de recurrir a uno que dice vivir en otra nación? En ese caso, vendría la liquidación total de España. Esto ya lo iniciaron algunos inconscientes o algo peor..., y ya tienen su merecido: el ostracismo de por vida.

Que los gobernantes socialistas sean prudentes y protejan y defiendan con la LOAPA los intereses generales de España y no se dejen embaucar por las presiones regionalistas es lo que pedimos la mayoría de los españoles.

Si así lo hacen, la patria y la historia se lo reconocerá y premiará; de lo contrario, tendrán la sanción implacable de las generaciones presentes y venideras.

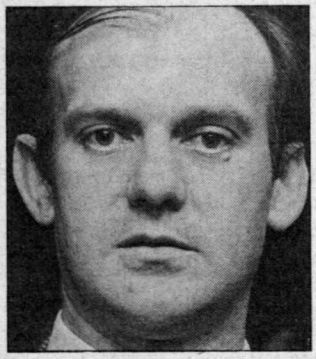

*Tomás de la Quadra, ministro de Administración Territorial.*

**VICENTE PALLARES CAPDEVILA**
Valencia

## Sueldos de director general

La inmensa mayoría que el 28 de octubre votaron socialismo son gentes sencillas y políticamente —de sobra lo sabemos— muy reprimidas.

Con esperanza e ilusión apoyaron la alternativa de nuestro partido.

Les hemos ofrecido y les hemos explicado nuestras alternativas para el cambio, y ahí tenemos cerca de diez millones que nos votaron.

Ahora les debemos de explicar con mucha claridad por qué sueldos de directores generales para los parlamentarios.

La información debe ser clara, llana y sencilla, porque, si no, el desengaño será muy grande, sobre todo para los miles de parados que no cobran *nada*. No nos olvidemos de la ética socialista.

**GERINO LOPEZ**
Agrupación de Offenbach-Main (RFA)

## Los postergados

Tengo la honra de pertenecer al cada día más escaso número de militares que en un momento histórico defendimos a España luchando al servicio de la República, que representaba entonces el orden legalmente establecido. Mi graduación: comandante.

Desde hace tiempo vengo leyendo en el periódico de su digna dirección y en otros de diferentes tendencias ideológicas cartas que, desde dispares puntos del país, escriben mis compañeros de armas reclamando, invariablemente, el reconocimiento al derecho a una digna pensión, de igual manera que la disfrutan los «otros militares», los que se rebelaron contra la legalidad entonces vigente. Aquí se da la curiosa paradoja de que los que cumplimos con nuestro deber luchando y muriendo por la República somos castigados, marginados y menospreciados. Por contra, los que partiendo de la ilegalidad se erigieron en vencedores son una casta militar aparte, a la que se le han reconocido todos los derechos.

Me pregunto si la Santa Cruz del Valle de los Caídos, que precisamente muchos de nosotros contribuimos a edificar gratis finalizada la guerra, no tenía como objetivo hacer olvidar los horrores de la guerra civil.

¿Para qué si no fueron sepultados en sus criptas multitud de restos de combatientes desconocidos de uno y otro bando unidos en el abrazo fraterno de la muerte que todo borra e iguala?

¿Por qué persiste esta lamentable situación en contra de nuestros legítimos derechos?

La llegada al poder del socialismo ha hecho concebir fundadas esperanzas a los ya escasos militares republicanos que todavía malvivimos de que nuestras justas peticiones serán pronto atendidas. Si no fuera así, ¿qué tendríamos que hacer? ¿Recurrir al recién creado defensor del pueblo, personificado en el señor Ruiz Giménez, o quizá al Consejo de Europa?

Mientras tanto, seguimos aguantando la injusticia y la ingratitud que supone el olvido de nuestros justos derechos; y así hasta cuándo...

**ANTONIO PERTEJO CIFUENTES**
León

EL SOCIALISTA
Núm. 294. 26 de enero al 1 de febrero de 1983. Suplemento núm. 44
Fundado por Pablo Iglesias

je de las guerrillas) en la figura jurídica de «delitos conexos» con los propiamente políticos: los ya enumerados. El artículo segundo de la ley finalmente aprobada dice: «Para los efectos de esta ley, entiéndese por delitos políticos los tipificados en el Código Penal como rebelión, sedición o asonada», y «los conexos con ellos por haber sido cometidos para facilitarlos, procurarlos, consumarlos u ocultarlos». «El Tiempo», 29-X-1982.

Lo aludido resolvió, amparando con el beneficio de la ley, a todos los acusados y procesados sindicados de pertenecer a organizaciones guerrilleras cuyos móviles son la búsqueda de formas nuevas de gobierno o de sistema y que hubiesen cometido secuestro para estos fines. Pero, además, a todas las personas que por presión, voluntad o movidas por sentimientos humanitarios hubieran actuado de alguna manera como mediadores, negociadores o contactos para conseguir la liberación de personas secuestradas. Con antelación, los organismos de seguridad y la justicia hacían copartícipes del delito incluso a los propios familiares de las víctimas, agravando la tragedia humana de los que han enfrentado esa situación.

Quedaba por resolver en qué casos, aun de delitos políticos, no podrían ser objeto del amparo. Los delitos calificados como «atroces» no fueron objeto de la ley y, explícitamente, se los excluyó. El artículo tercero de la ley aprobada dice: «No quedarán amparados por la amnistía los homicidios si fueron cometidos fuera de combate, con sevicia o colocando a la víctima en situación de indefensión o inferioridad o aprovechándose de esa situación». En este punto también hubo acuerdo general, incluidas las organizaciones guerrilleras.

*La periodista Alejandra Pineda tras su liberación.*

Entre los varios casos que han conmovido a toda la opinión pública nacional por la crueldad y la saña mostrada por los responsables del secuestro está el infame asesinato de la señora Gloria Lara de Echeverri, destacada líder de organizaciones populares, dedicada desde su función en la Dirección General de Integración y Desarrollo de la comunidad a labores sociales hacia los sectores más pobres y marginales, actividad en la cual era reconocido su prestigio y eficacia. Su padre había sido secuestrado veinte años antes e igualmente asesinado. Los captores nunca establecieron ningún tipo de contacto con los familiares, nunca explicaron sus móviles, no hicieron ninguna exigencia económica, política o social. En el momento en que fue encontrado su cadáver en una calle bogotana, todavía sangraba con un disparo en la cabeza. Seis meses del más inhumano cautiverio, sometida al ayuno sistemático y la inanición. Su cadáver pesaa 30 kilos al ser encontrada sin vida. Todo lo que allí apareció fue una bandera negra con burdas siglas de una organización fantasma, ORP, supuestamente Organización Revolucionaria Popular. (Revista «Semana», número 31, de 7 al 13 de diciembre de 1982.) Hasta ahora no hay ninguna pista, y los responsables gozan de plena impunidad. ¿Cabría a alguno pedir clemencia para tan horrendo crimen? Su esposo, sus hijos, ¿podrían aceptar el amparo de la ley para sus asesinos?

En un país en donde el desempleo, la desnutrición, la salud y las más precarias condiciones de vida coexisten con la institucionalidad democrática el secuestro asume los rasgos de un fenómeno entre la sicopatía, la desesperación, el hambre y la política.

J. D. QUINTERO

## Año 1982

| | Secuestros | Asesinad. | Liberados | En cautiv. |
|---|---|---|---|---|
| FARC | 35 | 1 | 20 | 14 |
| ELN | 6 | — | 3 | 3 |
| EPL | 4 | 1 | 1 | 2 |
| M-19 | 12 | — | 8 | 4 |
| PLA | 4 | — | 3 | 1 |
| Del. comunes | 54 | 8 | 23 | 23 |
| Totales | 115 | 10 | 58 | 47 |

la excarcelación de su «comando superior» y de 400 miembros acusa- s de diferentes actividades dentro de la organización, anunció desde el opio recinto del Senado su conversión en movimiento político, su rticipación en la próxima gesta electoral y la exigencia de plenas rantías a la vida y honra de todos sus integrantes para poder reintegrar- a la vida ciudadana.

Por otra parte, condicionó, en un pliego dirigido al presidente por su mandante en jefe, Jaime Batemar, deponer las armas sin entrega, a la smilitarización inmediata de las áreas en guerra y a la realización de edidas sobre crédito agrario, entrega de tierras, asistencia técnica y pacitación, educación, salud y servicios públicos en las zonas afectadas. paquete de medidas que suman la apropiación por el Estado de ntos de millones de pesos colombianos (el peso se cambia a una tasa de unidades por dólar americano).

Los demás grupos guerrilleros, FARC (Fuerzas Armadas Revolucionas de Colombia), ELN (Ejército de Liberación Nacional), EPL (Ejército opular de Liberación) y ADO (Auto Defensa Obrera), rechazaron acogerse a los beneficios de la amnistía, renovando su decisión de no cejar en la lucha hasta la consecución del poder. Exigieron de sus integrantes excarcelados su reintegro a la guerrilla y a la lucha clandestina urbana. Y acompañaron el anuncio con una ofensiva en todos los frentes.

La clase política, sectores militares y los grupos más reaccionarios ya han declarado su disgusto ante lo que consideran una mala jugada de las guerrillas para lograr la libertad de sus miembros encarcelados. Se ha acusado al jefe del Estado de ingenuidad política y de haber caído en una celada tendida por los comandantes guerrilleros. En tanto, la opinión pública mira con reserva y desazón el futuro inmediato.

Lo que pareció inicialmente el camino para la paz en un país de tradición por las soluciones democráticas amenaza con convertirse en una zona ya explosiva y en guerra en las naciones vecinas centroamericanas, en una tormenta de desinstitucionalización y ampliación de la guerra no declarada.

J. D. Q.

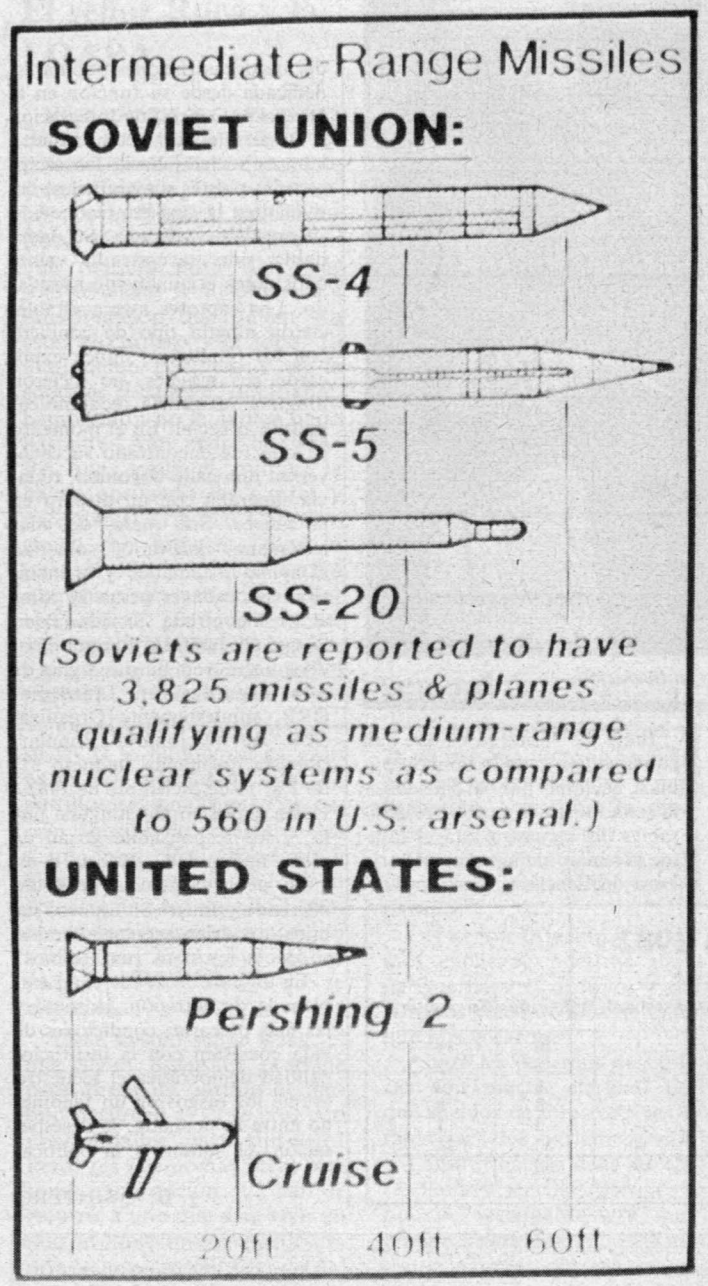

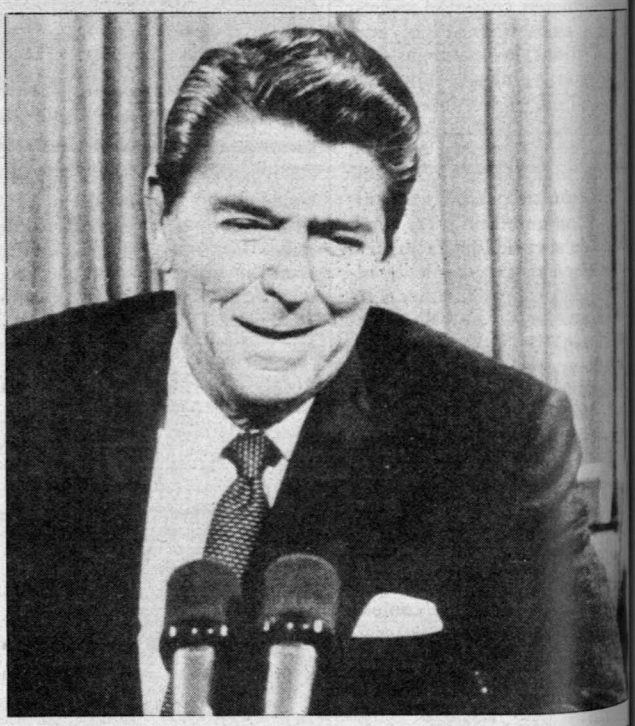

# El endurecimiento de los bloques desgarra Alemania Federal

La decisión de Reagan de colocar a funcionarios duros al frente de las negociaciones con la URSS hace pensar que la Administración norteamericana —como dice el depuesto Rostow— no quiere un acuerdo. La preocupación europea crece, y mucho más en Alemania Federal, donde la distensión es cada vez más deseada.

# «El 60 por 100 de los alemanes no desea la instalación de los euromisiles en la RFA»

A punto de llegar a un acuerdo con los soviéticos sobre reducción de misiles de alcance intermedio, Eugene Rostow, delegado permanente en las conversaciones sobre armas nucleares en Ginebra, se ha visto obligado a presentar la dimisión bajo la presión de los sectores más reaccionarios de la Administración Reagan. Demócrata conservador, Rostow no es lo que se llama una «paloma», ya que presidió un grupo de expertos que se opusieron a la ratificación del SALT II y se había adherido a las posturas de Reagan en materia militar frente a los soviéticos.

Los poderosos grupos de presión, dominados por el ala más conservadora del republicanismo, lograron primero hacer dimitir a dos de los principales colaboradores de Rostow y no cejaron hasta que consiguieron la destitución del que consideran un hombre blando. Rostow ha manifestado públicamente que lamentaba el que hubiera gente que optara por la intransigencia y prefiriera a un acuerdo menor la falta total de acuerdo.

El hecho no deja de ser alarmante en sí y anuncia un endurecimiento de las posturas americanas con los negociadores soviéticos. Otra destitución, y el nombramiento del sustituto de Rostow, confirma los temores manifestados por los partidarios de la reducción de armamento nuclear en Europa, y que buscan establecer, de nuevo, relaciones más distendidas entre el Este y el Oeste. Nos referimos, por un lado, al cese de Richard P. Staar, jefe de la delegación americana en las conversasiones que sobre armas convencionales se celebran en Viena, y, por otro, al nombramiento de Kenneth L. Adelman, conocido por su conservadurismo y posturas intransigentes, en lugar de Rostow.

La opción cero en materia de misiles nucleares, defendida por Reagan, y la paridad sobre armas estratégicas propuesta por el nuevo hombre fuerte del Kremlin, Yuri Andropov, se han convertido en telón de fondo de las elecciones para la renovación del Bundestag que se celebran a partir del 6 de marzo. La diplomacia soviética actúa como cuña esencial que intenta por todos los medios desgajar primero a Alemania Federal y luego a Europa de Estados Unidos pilar nuclear de la Alianza Atlántica.

El duelo entre las dos superpotencias por el despliegue de los euromisiles es la gran batalla de 1983, y el resultado de la consulta electoral de Alemania es el gran reto para la unidad atlántica. Hay que tener en cuenta que Alemania forma la frontera estratégica con el Pacto de Varsovia, y que su postura se halla determinada por la posición geopolítica que ocupa en el tablero internacional. La OTAN dispone en su territorio de misiles, y Estados Unidos se dispone a colocar más de 500 nuevos cohetes de largo alcance a finales de 1983. La presencia en Alemania de los Pershing II, capaces de alcanzar casi Moscú en el espacio de unos minutos, preocupa a los soviéticos, a quienes, curiosamente, hasta ahora no parecía afectarles sobremanera el hecho de que los misiles que apuntan desde Alemania Federal pudieran destruir Checoslovaquia y la Alemania del Este, aliados éstos de la URSS y miembros del Pacto de Varsovia.

Pero también es en el corazón de Alemania donde la oposición al despliegue de misiles se ha convertido en batalla popular y en donde los llamados verdes son cada día más fuertes y con los que tienen que contar sea quien sea el que gane las próximas elecciones. Al término de la pasada guerra mundial, una de las preocupaciones esenciales de americanos y europeos del Oeste ha sido mantener a Alemania en la órbita del llamado mundo occidental; evitar por todos los medios que el antiguo y poderoso Reich cayera en la tentación oriental. Por otra parte, la gran ambición de la URSS fue primero convertir en nación «soberana» la República Democrática de Alemania, creada al socaire del Ejército Rojo, y arrancar luego a Bonn a la influencia americana. Lo que no lograron los tanques soviéticos durante la segunda guerra, diríase que pudiera conseguirlo ahora la presión nuclear. Alemania, a pesar de su enorme poderío industrial y financiero, se halla en cierto modo a la deriva. Desgarrada entre su vocación occidental y la innegable amenaza y atracción financiera que constituye su gran vecino del Este.

*El veterano Rostow no era precisamente una «paloma», pero Reagan prefería un joven agresivo para romper las negociaciones con los soviéticos: Kenneth Adelman es el hombre.*

Por primera vez en la historia de Alemania, y acaso por primera vez en Europa, en una consulta electoral los alemanes van a pronunciarse en las urnas no sobre temas económicos o sociales, sino sobre seguridad. Van a pronunciarse a favor o en contra de la instalación de misiles Pershing iI en su territorio.

La iniciativa de hacer frente al poderío nuclear soviético con el despliegue de nuevas y más poderosas armas nucleares se la vendió hace una década el entonces canciller de la República Federal, Helmut Schmidt, a Estados Unidos. Pero a la hora de realizar esta idea, que los americanos han hecho suya, la opinión alemana ha sufrido un cambio y se opone a ella.

Un solo partido ha tomado pública y categóricamente posición a favor del despliegue de los misiles, y es el cristianodemócrata que lidera el actual presidente, Kohl. Pero, contrariamente a lo esperado, el partido en el poder no ha logrado enderezar la situación económica, el paro aumentó en un 19 por 100 en diciembre y el producto nacional bruto disminuyó en un 1,2 por 100 en el curso del pasado año. Además, los cristianodemócratas tendrán que tener en cuenta el sondeo de opinión realizado por el nada pacifista *Spiegel,* y que, aunque no publicado, todo el mundo conoce en Alemania: el 58 por 100 de los alemanes se han manifestado en contra de la instalación de misiles americanos. De ganar las elecciones los cristianodemócratas, el margen de maniobra quedaría harto reducido por la escasa mayoría que se prevé pueda obtener y, de hecho, tendría

que enfrentarse a los ecologistas que, mediante presiones populares, obligaron al socialdemócrata Helmut Schmidt a que aplicara una moratoria sobre energía atómica civil.

El alemán de a pie cree, y ello a pesar de todos los argumentos, más razonables unos que otros, que los misiles son el mal, y obispos y pastores no dejan de recordarle en sus sermones que sobre Alemania caerán las llamas. Nada de sorprendente que con el apoyo de los verdes los socialdemócratas consigan una victoria en la consulta del próximo día 6 de marzo.

De ahí la inesperada popularidad del candidato a la cancillería, el socialdemócrata Hans Jochen Vogel. En una semana, Vogel se ha convertido en el hombre más popular del mundo. Recibido sucesivamente por Reagan, Adropov y Miterrand, el ex alcalde de Munich ha adquirido, a la vuelta de diez días, la imagen de una figura internacional.

Acompañado por el gran especialista en temas armamentistas Egon Bahr, y artífice de la *ostpolitik* bajo Willy Brandt, Vogel se ha mostrado menos firme que Helmut Schmidt en la cuestión de la instalación de misiles en suelo alemán. Cree Vogel que la opción cero propuesta por Reagan es irrealista —desmantelamiento de los SS-20 soviéticos a cambio del no despliegue de los misiles americanos—. Bahr, en cambio, se decanta a favor de la posición soviética, que consiste en tener en cuenta en las conversaciones de Ginebra las fuerzas nucleares francesa y británica. Por otra parte, los expertos del partido socialdemócrata estiman que debería aplicarse una moratoria de tres a cinco meses sobre el despliegue de los cohetes de la OTAN en el caso de progresos en las conversaciones de Ginebra.

Por su parte, Moscú ha reaccionado con fuerza: si las negociaciones de Ginebra fracasan, la URSS desplegará nuevos misiles de alcance intermedio. El veterano diplomático soviético y hábil negociador pronunció estas palabras en Bonn, donde ha viajado para dar a conocer a los alemanes la postura pacificadora de la URSS. El viaje de Gromiko tiene por objeto apoyar a los verdes en su lucha antinuclear y dar con sus declaraciones un aliento a los movimientos pacifistas y neutralistas que, en última instancia, podrían cambiar con su voto y actuación pública la política estratégica de Alemania.

También el presidente Reagan ha enviado a Europa al ex presidente de la CIA, Georges Bush, quien, por su parte, explicará la postura americana en materia de misiles y tratará de conseguir el apoyo de sus aliados europeos. El gran reto para 1983 ha empezado ya bajo el signo del armamento nuclear, y una vez más la clave del futuro de la estabilidad de Europa pasa por Alemania. Y ello es así a pesar de que ese país haya dejado de desempeñar un papel histórico como lo ha hecho en el pasado. Y una vez más, también el destino de Europa está en manos de Alemania. Acaso la razón está parte de los verdes en Alemania y de los enemigos de las armas nucleares que, con igual fuerza que sus homólogos germanos se manifiestan en Estados Unidos, y, más que la razón, cabe decir la justicia y un sentido más humano de la existencia. Pero ¿tiene algún sentido una razón que no tiene los medios para realizarse? No es que el más fuerte tenga razón, pero ésta si aquélla se torna utopía.

*El ministro soviético Gromiko ha explicado al canciller alemán, Helmut Kohl, las razones del equilibrio. Mientras, la juventud alemana se pasa masivamente a los verdes, que, previsiblemente, sustituirán a los liberales en el Parlamento.*

# La cultura «desde abajo»

La animación sociocultural ha saltado al tapete o, por lo menos, despierta la atención por sus contenidos y objetivos. En España comienza a considerarse el tema como parte integrante de una política cultural más democrática y participativa.

LA animación sociocultural parte de una realidad social, agravada por la crisis para intentar transformarla. Una mayoría se encuentra marginada del disfrute de la cultura, privada del conocimiento del «patrimonio cultural» y de la educación. Quienes trabajan en barrios, pueblos o grupos juveniles pretenden ir creando «desde abajo» para romper el esquema de la cultura como aquello que hacen los artistas y que «debe ser llevado al pueblo».

Es una forma de entender la cultura, como la posibilidad de cada persona de desarrollar sus capacidades y buscar formas de expresión propias. La labor de los animadores socioculturales se distancia de la organización de actividades «para la gente» para pasar a crear iniciativas «con la gente» y en función de sus necesidades.

Sorprendentes son los resultados obtenidos por ayuntamientos, casas de cultura o asociaciones de vecinos. Proliferan los grupos de teatro, de música y los talleres de artesanía en una especie de explosión que, más allá de la perfección del producto realizado, busca la expresión de sus autores en ello.

Algunas medidas oficiales como la creación de bibliotecas públicas, universidades populares o asociaciones educativas favorecen estas actividades y la participación ciudadana.

Según una ponencia presen-

**«La animación supone una política cimentada en la democracia cultural»**

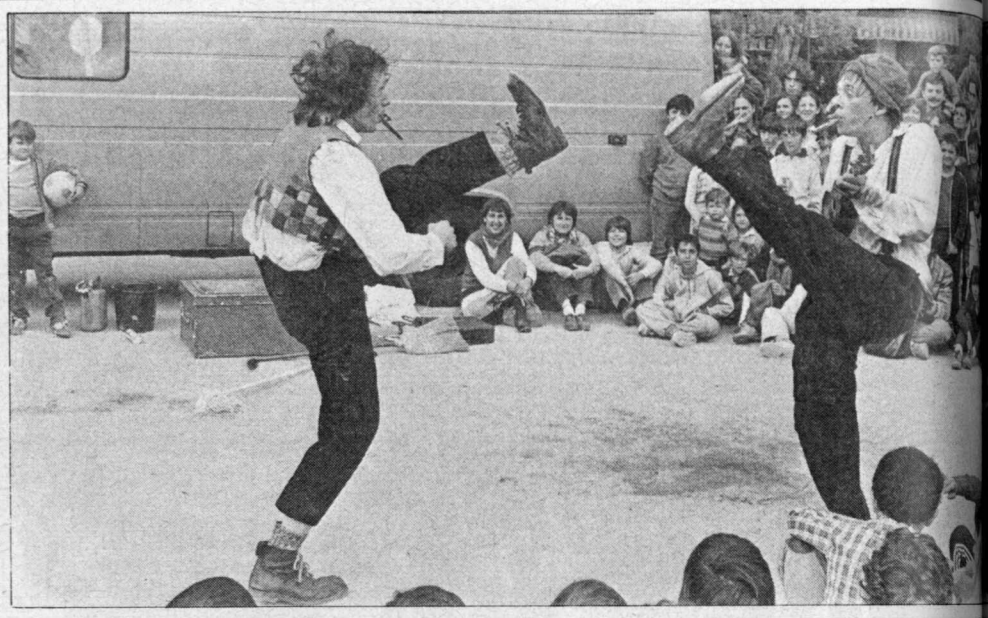

tada al Primer Congreso de Animación Sociocultural y Municipio, realizado en febrero de 1982, «la animación sociocultural no pretende negar el aporte cultural de siglos, sino cambiar el sentido de mercancía que los hechos y usos culturales poseen en la actualidad; pretende dotar al arte de contemporeidad en el punto donde todo es posible: en la permanente creación que el hombre actual puede hacer de todo cuanto le rodea». ¿Utopía? ¿Idealismo? Tal vez los convencidos tengan una buena dosis de ambos.

En síntesis, la animación supone una política de cultura cimentada por una voluntad de «democracia cultural». Implica un acercamiento entre los centros donde se toman las decisiones y los grupos o personas cuya calidad de vida se halla involucrada.

## LA FIGURA DEL ANIMADOR

En todos los países de la Comunidad Europea, el animador cultural es reconocido oficialmente como un profesional, a la altura de un asistente social o un maestro, después de una práctica que ha demostrado su eficacia.

Luego de un aprendizaje de técnicas de trabajo en grupo y conocimiento de los medios de comunicación, junto a nociones de psicología, antropología y pedagogía, estos profesionales de diversos campos realizan su trabajo de colaboración con un grupo. Se trata de lograr que las personas descubran que tienen valores, que los desarro-

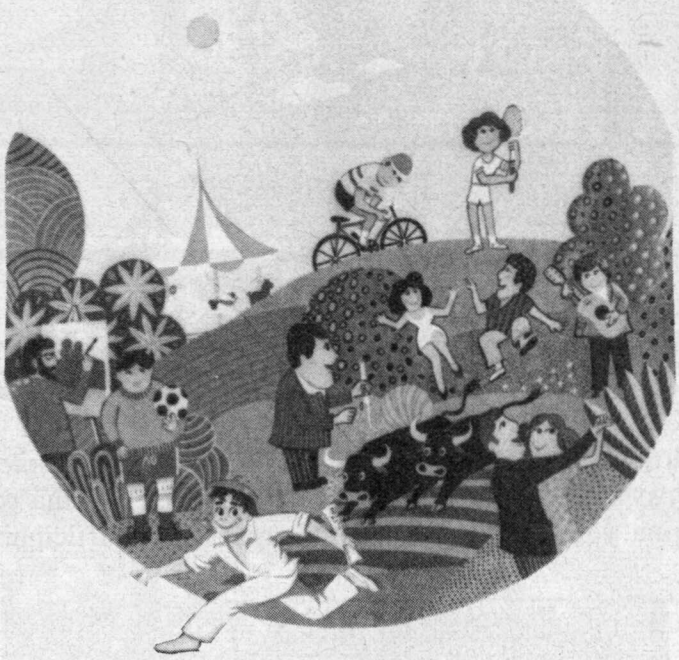

## RECOMENDACION DEL CONSEJO DE EUROPA

En diferentes simposios, a comienzos de los 70, el Consejo de Europa dio el toque de alerta a los Gobiernos de la Comunidad: «Se recomienda encarecidamente que los Gobiernos definan una política precisa y completa de animación sociocultural, que tendría una importancia comparable a la de la planificación nacional, a la educación, a la protección social, etcétera». Y el mismo Consejo precisa los objetivos de esa política: «Atenuar, para eliminar finalmente, la desigualdad sociocultural y dar a todos iguales oportunidades en ese terreno; disminuir, para finalmente suprimirlo, el vacío cultural entre los estratos sociales y crear las condiciones adecuadas que inciten al mayor número de personas a valorizar plenamente su potencialidad, así como los recursos que pueden encontrar en su asociación con otros».

**«La importancia de los animadores»**

llen y desentrañen su función social, partiendo de sus necesidades. Como uno más dentro del grupo va impulsando iniciativas, de modo que el grupo por sí mismo cumpla su función de ayudar al individuo a romper temores y salir del aislamiento, buscar y crear en común con otras personas.

### ESPAÑA SE PONE AL DIA

En España comienza a reconocerse la importancia de este personaje, sobre todo en proyectos municipales de barrios-dormitorio o en la periferia de las grandes ciudades. Existen en la actualidad cuatro centros que preparan animadores, pero se hace necesario crear Centros Permanentes de Formación. A pesar de lo dicho, no es fácil definir esta forma de hacer cultura, porque en cada sitio cobra una dimensión diferente y sus manifestaciones prácticas son diversas. No obstante, resultan ilustrativos algunos aspectos apuntados por el Centro de Estudios de Orientación y Promoción Sociocultural, como exigencias de esta actividad: «Es necesario una constante y pormenorizada atención al medio de cada comunidad y sus cambios. Un respeto a las diferencias individuales y una gran capacidad de sugerencia». El primer congreso realizado en Madrid, en 1982, tiene precedentes importantes en Europa. A partir de los años 60, las políticas oficiales de los gobiernos europeos comienzan a incluir programas de «Educación permanente» y «Educación sociocultural», destinados a la población adulta. Podría pensarse que la intención de estos gobiernos es, cuanto menos, ambigua. ¿Por qué promover la cultura? ¿Se pretende con ello llenar el tiempo libre de los trabajadores y evitar así fricciones sociales? En cualquier caso, la cultura es un arma de doble filo, en la medida en que significa participación en los procesos sociales, información y desarrollo de potencialidades ocultas o reprimidas.

REGINA RODRIGUEZ
LUCRECIA MALDONADO

## LA EXPERIENCIA FRANCESA DE PUERTA EN PUERTA

¿Es que soy yo un animador? Soy un animador en tanto que ejerzo mi oficio de otra manera que la que se atribuye tradicionalmente al hombre de teatro. Esto es lo que me une a otros animadores en el campo social y escolar. Todos ellos tienen en común esta voluntad de realizar de otro modo el rol tradicional que se les atribuye.

Mi trabajo consiste en ir de puerta en puerta, en establecer relaciones con los vecinos y asociaciones, en investigar la identidad propia de cada medio de vida y diferenciarlos; ver en qué se diferencia culturalmente una familia de obreros inmigrantes de un grupo de adolescentes o de una pareja de ancianos. Y ésta no es más que la introducción a otras intervenciones que se hacen por la vía de la práctica artística. Estos grupos toman la palabra, crean objetos, filmes, piezas de teatro. Entonces yo ejerzo mi función de consejero artístico, donde intervengo en la puesta en forma de ideas, de relatos, para canalizarlos de una forma eficaz, para buscar un lenguaje adecuado.

En fin, soy un organizador de fiestas, de manifestaciones colectivas, frutos de la conjunción y del trabajo de una comunidad.

Si voy de puerta en puerta en un barrio de Montbéliard, es que rechazo el sistema cultural que reduce al artista a no ser más que un productor de objetos o de espectáculos vendibles, según las reglas del mercado a los consumidores culturales.

(J. Hurstel, animador cultural de la zona obrera de Montbéliard, Francia, en su trabajo «Formación de animadores», publicado en el «Bulletin D'Information du Conseil de L'Europe», número 4.)

## CENTROS DE FORMACION DE ANIMADORES EN ESPAÑA

**Centro de Investigación y Acción Cultural.** Calle Enrique Jardiel Poncela, 4. Teléfono 250 53 10. Madrid.

**Centro de Cultura Popular.** Calle de Lavapiés, 29. Teléfono 230 56 96. Madrid.

**Fundación Ceops.** Calle Costanilla de los Angeles, 15. Teléfono 241 12 31. Madrid.

**Centro de Estudios de Cultura y Participación.** Sede en Barcelona. Calle Rambla de Catalunya, 100. Teléfono 215 72 47.

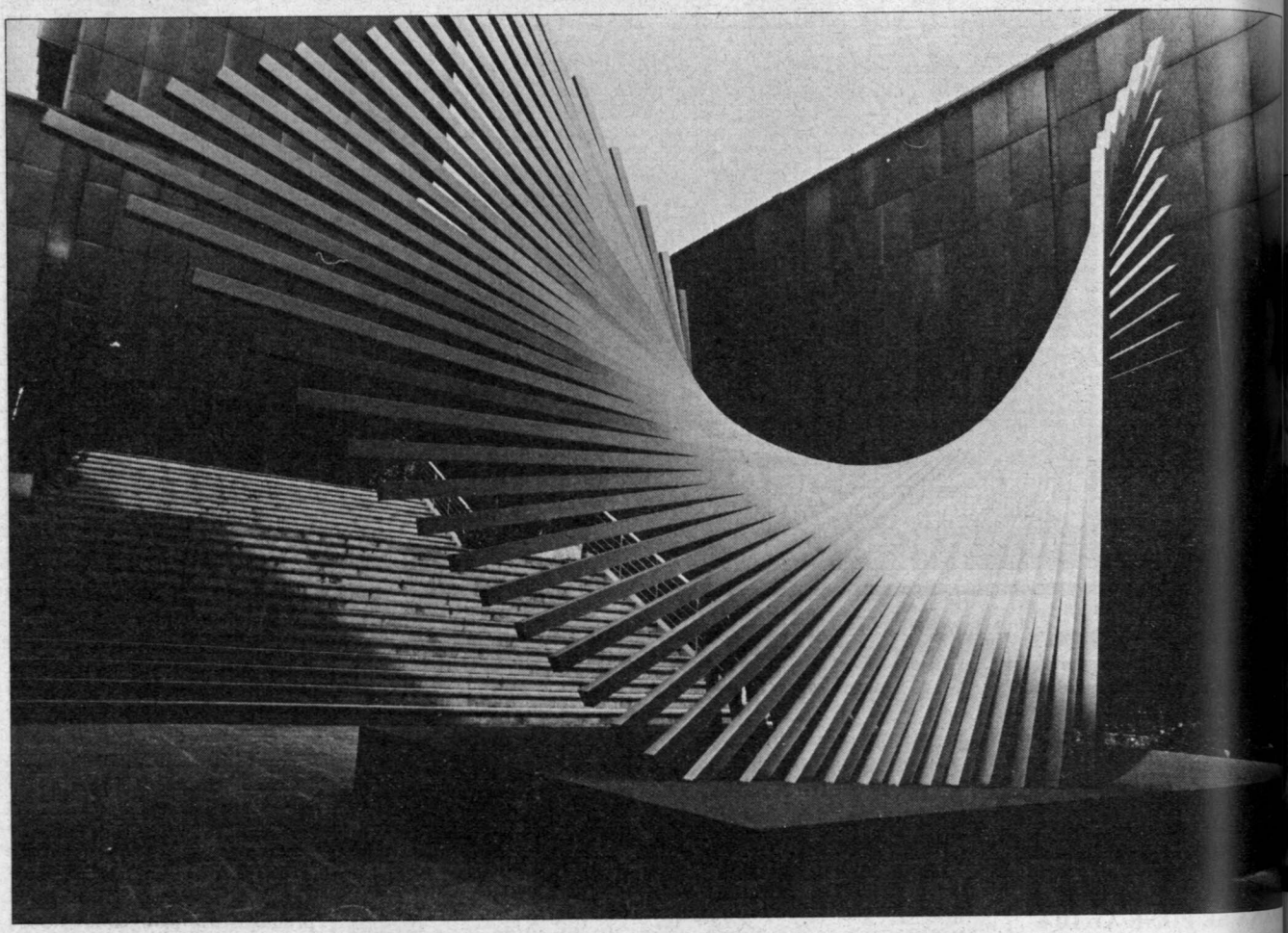

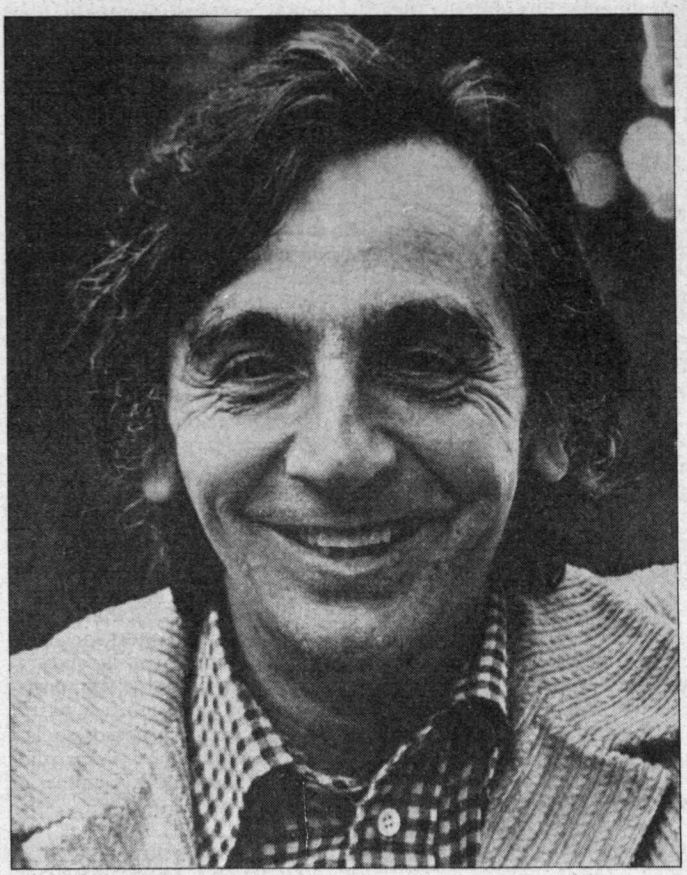

# Entrevista con Andreu Alfaro, escultor

SI algo define la escultura de *Andreu Alfaro* es, en mi opinión, su capacidad para confabular con el espectador, imprimiéndole en el entendimiento una imagen intensa, reveladora y reconocible mediante la que puede calificarse, con razón, de más generosamente humana.

Y si algo me define, en la precaria experiencia de una entrevista repetida, al escultor *Alfaro* es su capacidad —adquirida, creo, con mesura esfuerzo— para hacer de sus acompañantes cómplices dispuestos a embarcarse rumbo la lejana ínsula donde los árboles y las huertas benefician hombre que allí trabaja una grata cosecha de razones conocimientos. Como algo mentos, ofrece una sonrisa abierta que las alas de sus ademinios, un revoloteo de manos en las que peligran unas gafas diminutas y —certificado exacto de su bohemia— el co

## • «Han sido veinte años gestando unas formas que, en un momento, todo el mundo parece haber absorbido»

*Andreu Alfaro rodeado de amigos, de izquierda a derecha: Eduardo Arroyo, Tomás Lloréns, Jordi Teixidor y Rafael Solbes.*

gioso entusiasmo con que canta las virtudes de los amigos.

Ahora, como cerrado jardín o como bosque cruzado de formas, *Andreu Alfaro* ofrece, en las galerías Theo y Cellini de Madrid, sendas exposiciones.

—*¿Cómo encuentras tu estudio después de una exposición?*

—Hombre, lo encuentro bien, o, mejor dicho, lo que quiero en estos momentos es volver a encontrarme allí y quedarme solo. Es decir, volver para estar con la gente con la que trabajando me siento a gusto.

En realidad, el acontecimiento que significa una exposición no me preocupa mucho. Ni siquiera me asusta ese ¿qué pasará? que siempre nos reconcome a todos.

Sí me encuentro, sin embargo, en una situación personal muy peculiar, porque durante muchos años yo he trabajado a solas, siguiendo tranquilamente mi personal hacer, y, durante ese tiempo, mi trabajo le interesó a un número muy limitado de personas y a algunos críticos muy especializados. Pero, por ejemplo, en el año 73 yo no había vendido todavía una escultura, ni soñaba que pudiera hacerlo... y, de repente, ahora, todo el mundo se ha lanzado detrás de mí. Este me ofrece una nueva exposición, aquél me comenta la necesidad inmediata de una monografía... me conceden el premio Nacional de Escultura, etcétera. Esto en cierta medida sí me ha desbordado, porque han sido muchos años gestando unas formas —en el 59, por ejemplo, yo ya estaba haciendo algunas cosas que hoy levantan polvaredas— que, en un momento, todo el mundo parece haber absorbido...

—*¿Con quién trabajas?*

—Trabajo únicamente con un viejo ajustador. Un hombre magnífico, que me ha enseñado a ser un buen mecánico. No como él, un gran mecánico, pero sí un gran técnico que ha aprendido cómo se pueden trabajar los distintos materiales y cuáles son las máquinas más apropiadas para trabajarlos.

—*¿Cómo trabajas?*

—Dibujo mucho. Quizá algún día muestre parte de la inmensa cantidad de dibujos que he realizado a lo largo de mi vida.

Luego, normalmente y si el proyecto lo permite, realizo bocetos de pequeño tamaño y, si no lo permite, diseño sobre el papel uno más acabado y me meto directamente con la obra final.

## • «El conocimiento es la posibilidad de justicia y el único camino de la libertad»

### DEL DIBUJO

Se oficia siempre un espectáculo mágico cuando un ojo ajeno contempla al artista dibujando. Cuando ante su inocencia, aquél que sabemos privilegiado por el tesón desvela ante nosotros un mundo hasta entonces resguardado en lo oscuro.

—Cuando comienzas una línea...

Parte Alfaro de un trazar nervioso en el que mi mirada entiende sólo la liberación de una energía.

—... y la sigues, hay algo que nada tiene que ver con lo que pensabas o con lo que preveías antes...

Y, al hilo mismo de la línea que su mano imprime, restalla un sonoro anuncio.

—... porque hay algo en mí que no conozco...

Aparece al tiempo que su carácter, mi retrato.

—... o algo en ti que no conocía y que aquí se produce.

—*¿Cuándo surge el misterio?*

—Llámalo mejor *azar*, o llámalo *espontaneidad*. Son un azar y una espontaneidad muy especiales.

—*¿Controlados?*

—No, no prima en ellos el control. Es sólo que ciertas personas llegan ahí y otras no llegan. Lo llamamos azar porque tenemos necesidad de nombrar lo que no comprendemos. Goethe decía que la razón es la espontaneidad.

### DE LA ESCULTURA

—*¿Te conformarías con proyectar mentalmente tus esculturas?*

—No, no totalmente, porque creo que los escultores y, en general, los artistas no hacemos del todo la propia obra. Nosotros iniciamos el camino de una forma y conocemos en él —yo, al menos, es en ese camino donde encuentro, aprendo e imagino otras cosas por hacer—. Después, los espectadores, el entorno y la época en que se contempla la obra continúan esa escultura hasta hacer que el final no se alcance nunca.

En ese sentido me interesa, y mucho, el tiempo. Un tiempo doble. Primero, el que necesariamente transcurre viéndola en todas sus dimensiones. Segundo, el de las distintas épocas que la contemplarán antes de que desaparezca físicamente.

Inicio de una forma, entorno, espectadores y tiempo. Todo eso es escultura. Y, como escultor, yo soy un espectador que rectifica cosas.

—*¿Y la materia?*

—También. Pero no como un fin en sí misma, sino como un medio para alcanzarlo.

Al principio de mi aprendizaje me interesó mucho la arquitectura y el diseño, porque me permitían, entre otras razones, conocer al máximo la calidad personal de los distintos materiales.

—*¿Hay alguno que no te guste?*

—No, yo creo que no. Me gusta incluso un tomate o una banana hechos en plástico. O las esculturas de Oldenburg, no Oldenburg como escultor, sino que coyunturalmente me interesan sus esculturas.

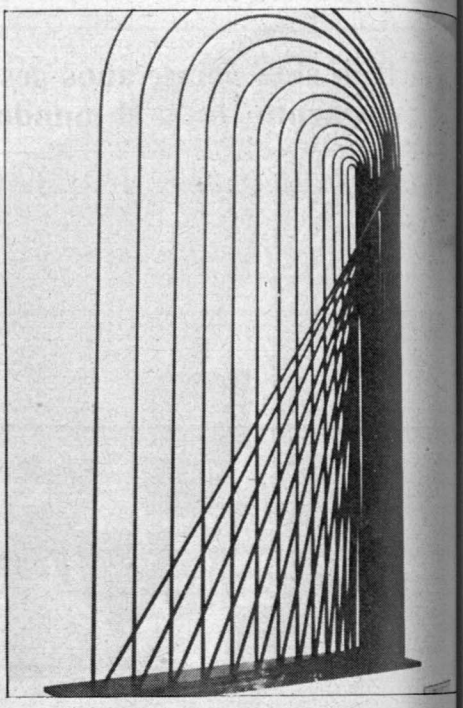

**DE LA VIDA**

—Me interesa más que nada mi propia vida, pero amo la escultura y me importa que en una escultura mi vida, sus experiencias y acontecimientos asalten al espectador y que éste conviva conmigo.

Digamos que reivindico más el monumentalismo del siglo XIX que la estupefacción por un cubo tirado en el centro de una plaza. No creo que se pueda hacer nada sin tener en cuenta ese sentido conmemorativo o ese compromiso con la vida.

Yo intento *significar* y no sólo en los títulos. Muchas de mis esculturas se entienden sin necesidad de leer el rotulito que las acompaña. Esto no es literatura.

La primera condición de una escultura es que imprima una imagen. Luego podemos añadirle distintos conocimientos, pero sin esa primera impresión, sin ese disfrute, no tiene sentido.

—*¿Y la cultura?*

—Yo estoy de acuerdo con Joan Fuster —una de las mentes más importantes que tenemos— cuando escribe que «Joan Fuster es la medida de todas las cosas». Y eso no es presunción, ni ambición desmesurada, sino el sentimiento íntimo de cada mortal en este mundo. Y creo también que para cada cual lo más importante debe ser su propia vida.

La cultura es, sin embargo, el único disfrute auténticamente libre.

No creo, por ejemplo, en una democracia de elecciones libres —aun cuando sea el modo de alcanzar la auténtica democracia—, sino en una donde elijamos con conocimiento, en la que cada hombre y cada mujer sepa qué elige y por qué lo elige. Esto todavía no se ha dado en el mundo, pero tenemos que conseguirlo y lo conseguiremos. El conocimiento es la posibilidad de justicia y el único camino de la libertad y no la ética. Las cosas no son buenas ni malas, hacen bien o hacen mal, y debemos saberlo. No creo en la verdad, creo que hay cosas mejores y cosas peores y reclamo el derecho a razonar o a que me razonen.

Si lo piensas, no somos tan diferentes de las piedras. Nos diferencia, sin embargo, la capacidad de elegir, la ilógica y también, el error. Como decía, creo que era Vasari, mientras eres joven, cada noche te puedes morir para resucitar con el alba. Cuando llegas a viejo, ya tienes que tener más cuidado.

—*¿Y tu pueblo?*

—De mi pueblo puedo contarte una anécdota que le ocurrió a Goethe cuando estuvo en Italia.

Regresaba una tarde de una breve travesía marinera a Nápoles y al entrar en la bahía —atardecer, pequeñas casas blancas al fondo, levedad del mar— quedó sobrecogido por la belleza del lugar en aquellas horas. Le acompañaba en la barca un muchachito que al embocar el puerto comenzó a saltar y a gritar con alegría incontenible. Goethe le reprendió su comportamiento acusándole de no apreciar tanta belleza y el muchachito le respondió: «A usted le gusta, pero para mí ésa es mi tierra».. Y no hay alegría semejante a la de sentir la belleza y la hondura de la tierra de uno.

**DEL FUTURO**

—*¿Quiénes te han influido más?*

—Como escultores, Brancusi, Julio González, Calder y Oteiza. Como persona, muchos más. Es más, todo fluye.

—*Si tuvieras que definir dentro de la escultura de tiempo, ¿cómo lo harías?*

—Soy Andreu Alfaro.

—*¿Y tus expectativas?*

—Muchas, porque yo soy hombre lanzado siempre hacia adelante. No puedo, por ejemplo, hacer como otros, siete ocho esculturas al año, sino que necesito saltar de unas cosas a otras y esto no por frivolidad, sino que es algo que surge por necesidad. Hay cosas que tengo que contar de una manera y cosas que debo contar de otra muy distinta. Me he propuesto, además, como modo de trabajo.

—*¿La más inmediata?*

—Terminar mi trabajo sobre Goethe. Una exposición en que llevo empeñado tres años y que creo realizaré en el 8[illegible]. De Goethe me interesa su pensamiento, su biografía, sus personajes y, también, su significado.

En ella habrá cuarenta o cincuenta esculturas, entre ellas mis primeros desnudos en [illegible]rio, porque tengo que hacer esos desnudos. El desnudo es importante en mi vida y, por tanto, ¿por qué no habría de serlo, también, en mi escultura?

He visto en Roma los desnudos de Canova y de Bernini. Desnudos en los que a través de la piedra se ha conseguido ese impulso, ese sentimiento...

MARIANO NAVARRO

● **«Inicio de una forma, entorno, espectadores y tiempo. Todo eso es escultura»**

● **«Quiero que en una escultura, mi vida, sus experiencias y acontecimientos, asalten al espectador y que éste conviva conmigo»**

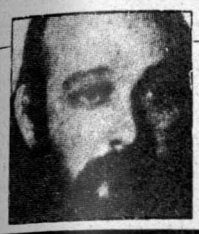

Literatura

Andrés Sorel

# Cuaderno de lecturas

## «Abel Sánchez», de Miguel de Unamuno

No cuento a Unamuno entre mis novelistas preferidos. El pensador, el filósofo, el geométrico interrogador de la vida y la existencia está demasiado presente en sus narraciones para que éstas tengan vida propia, independiente, nos enganchen y atraigan como obras creadoras de mundos y personajes que, soñados o reales, alcanzan una dimensión ajustada a ese diálogo que debe darse entre autor y lector para unirles a través de la historia contada. El propio Unamuno define en el prólogo a su Abel Sánchez esta manera de escribir: «Yo no he sacado mis ficciones novelescas —o nivolescas— de libros, sino de la vida social que siento y sufro —y gozo— en torno mío y de mi propia vida».

Por eso, el fluir del tiempo, la descripción de las situaciones, el medido reflejo del paisaje interior o exterior de los personajes importa menos que los diálogos —contradicciones del propio autor— vertidos en la dualidad de personajes que es al tiempo la dualidad de España. España sigue siendo la protagonista de las novelas de Unamuno, y este Abel Sánchez es un reflejo casi tipificativo de ello. La España de la envidia y el odio, de la agonía y la búsqueda metafísica del amor y la tolerancia.

## «El ayudante», de Robert Walser

Escritor suizo nacido en 1878, ejerció diversos oficios hasta dedicarse a la literatura que no le iba a sacar de la miseria. Enloquecido, alcoholizado, en 1929 inicia una dantesca peregrinación por manicomios que culmina el día de Navidad de 1956, en que, habiendo salido a pasear, fue encontrado por unos niños tumbado y muerto sobre la n ieve.

«El ayudante», que ahora publica Alfaguara en traducción de Juan J. del Solar, vio originariamente la luz en 1908. Con esta y otras obras posteriores, Walser llegó a crear imagen de escritor maldito y atormentado, al tiempo que pasó a ser un mito y compañero de soledades literarias para otros contemporáneos de Centroeuropa, de Kafka a Thomas Mann, pasando por Hermann Hesse, Musil y su compatriota Max Frisch. Su obra es un reflejo más del distanciamiento que se da entre la literatura y la cultura del ocio en cualquier sociedad y de la visión aguda, dantesca, corrosiva, enloquecedora y al tiempo artística que un escritor ofrece en sus fantasías testimoniales del tiempo que le tocó sufrir. Novela al margen de campañas mercantiles, sirve una vez más para reconciliarnos con la continuidad, por minoritariamente transitado que sea el camino, de la obra escrita.

## «Las dos muertes de un tirano», de Juan Pablo Ortega

Esta obra figuró entre las que se disputaron el premio Planeta en 1982. (Ya hablamos de la ganadora, de uno de nuestros mejores novelistas contemporáneos. En cuanto a la finalista, no merece la pena ocuparse de ella. Es algo ajeno a la literatura.) La de Juan Pablo Ortega se-

ría destacada como la de mayor interés cinematográfico, aunque hasta ahora la operación de este «tercer» premio haya resultado más maniobra publicitaria que efectiva, pues no sabemos de ninguna de las que precedieron a la misma que al fin fuese llevada al cine. Pero este es problema que nada tiene que ver con la narrativa. Sí es, en cambio, narrativa lo que hace el segoviano Juan Pablo Ortega, con una larga trayectoria universitaria y varios libros publicados, fundamentalmente de cuentos. Un agudo sentido del humor, al tiempo que una profunda inspiración crítica contra las esperpénticas y sangrantes dictaduras tercermundistas —y aquí podemos incluir muchas de las sufridas por el pueblo español, entre ellas la última, que justifican y propician una literatura valleinclanesca— caracterizan esta prosa fluida y directa de Juan Pablo Ortega.

## «El carro de las manzanas», de Bernard Shaw

Los límites de la democracia. Los peligros, siempre latentes, del totalitarismo. En cualquier época o circunstancia histórica. Diálogo fluido y precisión de uno de los más corrosivos, irónicos y al tiempo brillantes dramaturgos de nuestro tiempo. Moral, costumbres, política, son cuestionadas por la aguda y lúcida visión crítica y al tiempo creativa del autor irlandés. El propio Bernard Shaw explica el argumento de la obra que comentamos:

«En mi comedia, el protagonista es un rey que desbarata un intento de su presidente del Consejo de Ministros de elección popular enderezado a restringir sus privilegios y especialmente a poner coto a sus privilegios y especialmente a poner coto a sus aficiones autocráticas y a querer influir sobre la opinión pública por medio de la prensa y otras maniobras genuinamente electoreras; es decir, un intento de recluirlo a una mera figura decorativa. La respuesta del rey es que, antes de consentir tal medida, estaría dispuesto a dejar el trono y a luchar en los comicios por el puesto de presidente del Consejo.» «La paradoja teatral consiste en que el rey sale victorioso no por ejercer su real autoridad, sino por amenazar con abdicar e ir a la lucha electoral democrática.»

Fortalecimiento, pues, de ésta frente a la mera idolatría a sistemas o instituciones consideradas perennes. No es un conflicto entre monarquía y democracia, sino entre éstas y la plutocracia. «El dinero es el que habla, el que imprime, el que radia, el que reina, y los reyes, lo mismo que los jefes socialistas, tienen que acatar sus decretos y aún, por extraña paradoja, que suministrar los fondos para sus empresas y garantizar sus utilidades», sigue escribiendo Bernard Shaw.

Estamos ante un demócrata que es a la vez ferviente socialista, y que ve en la resolución del problema económico —de producción y distribución— y del político —elección de gobernantes y control permanente sobre los mismos— el eje de su discurso encaminado a la transformación del sistema capitalista en socialista. Magnífica obra editada por Bruguera y traducida por Ricardo Baeza.

FUNDACION PABLO IGLESIAS BIBLIOTECA

# El diario sin paliativos de Rosa Chacel

Leyendo las cartas de James Joyce, recientemente publicadas en nuestro país, se llega a sentir igual que en otras correspondencias, cuando menos, incomodidad. Es como un indebido asalto, desvergonzado e impertinente, al mundo más íntimo del genial irlandés, una intromisión a su vida más personal en donde la reconocemos ser semejante, vulgar a veces, grandioso en lo cotidiano. Esa sensación es propia de recopilaciones epistolares y, también de diarios.

*Alcancía* no es un libro de memorias donde el recuerdo del pasado se hace literatura. Es exactamente el diario de Rosa Chacel, un descarnado recorrido durante cuarenta años de realidad cruda vistos a pie de día por ojos duros, endurecidos, amargos. Ya en el inicio, en aquel lejano 18 de abril del 40, la escritora de *Barrio de maravillas* anuncia con crueldad lo que va a ser ese cuaderno, especie de cartilla de ahorros —alcancía es hucha en su formulación más bella—: «...estudiaré los progresos que hace en mí la idea del fracaso, cada día estoy más familiarizada con ella».

## INFATIGABLE RESISTENCIA

El miedo a la insignificancia, ese aire de superioridad, la dureza para con su propia obra, pero sobre todo para con sus lectores, el barroquismo de su escritura y su ambición preciosista, «lo que pasa es que todo lo que podría resultar perfecto se deshace por mis imperfecciones congénitas», cansancio infinito, ánimo invencible, ausencia continua del hijo, idas y venidas, soledad, «lo terrible es no estar jamás sola y sin embargo...»

*Alcancía,* publicado en dos volúmenes (*Ida* y *Vuelta)* por Seix Barral, es un texto complementario a la obra literaria y ensayística de quien, como le dijera Pablo Neruda, «nunca será más que una señorita de Valladolid». Ella misma lo dijo, «no es una gran cosa, pero no deja de dar idea de esta cosa informe, trabada, estrangulada que es mi vida», añadiendo que si por la lectura de esos cuadernos —el diario— el lector no va a quedar enterado de los hechos de su vida, sí podrá sacar una tónica, un acento concordante con su obra. Un acento que va dramatizándose al paso de las fechas, muy lentamente. «Mi vida —llega a decir— es tan grotesca que creo que las mil estupideces que cometo son una especie de suicidio en la caricatura.»

Siempre el aplazar la reflexión sobre temas e incidentes o la desviación de ella hacia otros proyectos de escritura. Siempre la angustia por la lentitud de las cosas. Siempre la impiedad en el trato respecto a la comunidad literaria, más todavía en la proximidad del tiempo, en la obligación de ocuparse por el éxito y el resultado económico de su quehacer. Siempre la visión cerebral de las cosas. Siempre la infatigable resistencia, la mujer incansable, de especial inteligencia, escritora atenta y sumamente crítica.

## ROSA FRENTE AL MUNDO

En la sucesión de escenas, de comentarios a lecturas y películas, de pensamientos ante cosas y gentes, se va componiendo una imagen que precisa de la atenta lectura de su «otra» escritura para ser completa, para resultar entrañable al tiempo que incluso incomprensible. Al final el lector tiene la misma sensación frente que la autora nos ha descrito minuciosamente, mezclada a esa incomodidad nacida de la desvergonzada intromisión a lo más íntimo de Rosa Chacel, ante togenaria vibrante, a su mundo estático y cerrado, casi invadido, a su insatisfacción más honda.

*Alcancía* es una obra que da miedo, que nos obliga a ser humanos, terriblemente humanos, que fuerza nuestra inteligencia en el respeto y el conocimiento de un monstruo literario de los que unos aseguran no merecer un sillón en la Academia y otros cuenta con más rechazo que sincero reconocimiento. En *Alcancía* está la lucha diaria de una mujer enorme frente al mundo, por la literatura y el pensamiento.

VICTOR CLAUDIO

# Actualidad del butrón

NADA más lejos de mi intención que hacer apología de la delincuencia. Como no se me ocurriría tampoco hacer apología de las piedras del riñón, del dolor de muelas o de la ictericia. Pero tienen ustedes que reconocer que el butrón marbellí, el agujero por el cual un puñado de ladrones se introdujo en la sucursal del Banco de Andalucía en Marbella, no es un agujero cualquiera.

Y no me refiero a sus implicaciones morales. Que las tiene. Al fin y al cabo el butrón marbellí ha perforado la coraza secreta bajo la que se emboscaba más de una dudosa fortuna. Naturalmente, no todas. Pero una buena parte de ese fabuloso montón de divisas, joyas y obras de arte que se han mostrado por primera vez a nuestra vista, paradójicamente porque han desaparecido, recordaba más bien al tesoro de Alí Babá que a los frutos mucho más modestos del sudor de las frentes.

No. Desde el ladrón de Bagdad y Robin Hood hasta ese refrán castellano que predice cien mil años de perdón en estos casos, el asunto está visto para sentencia y es difícil decir algo más y, menos aún, nuevo. De lo que yo quiero hablarles, a través de este agujero que ha traspasado las entrañas de una de las instituciones básicas de nuestra sociedad, es de las relaciones del hombre y la tecnología.

Ya sé que la técnica del butrón es ancestral y que los ladrones de Marbella no han modificado un ápice de sus fundamentos tradicionales. En un principio los periódicos aventuraron la hipótesis de que habían empleado rayos láser y otros sofisticados sistemas para cometer su fechoría. Pero, inmediatamente, desecharon estos supuestos y, al parecer, sólo se sirvieron de una generosa dosis de ingenio y buen hacer para burlar los complejos sistemas de seguridad del banco. Y es esto, precisamente, lo que me sorprende.

En estos años que nos ha tocado vivir, en estos años ochenta, el sector puntero del desarrollo tecnológico es la electrónica. Se avecinan grandes y profundas transformaciones en la vida de los hombres en cuanto el uso de la electrónica se introduzca en la mayor parte de sus actividades. En teoría, la electrónica nos promete ingentes beneficios; liberándonos de los trabajos más pesados, proporcionándonos un caudal de información nunca soñado y franqueándonos a través de la ventana del televisor la proximidad de todo el globo terráqueo. Pero en la práctica, la tecnología nos ha acostumbrado a ser suspicaces y tememos que las buenas intenciones acaben en un control más férreo del comportamiento humano y una relación menos directa y mediatizada con el mundo en el que vivimos.

Los bancos han sido los grandes precursores de este proceso y las computadoras se han convertido en su auténtico sistema nervioso. Gran parte de la administración y seguridad de estas sociedades ha sido confiada a los cerebros electrónicos. Los ladrones, por su parte, también se han adelantado al futuro y todas las policías del mundo encaran un nuevo tipo de delito conocido con el nombre de tecnofraude. Sólo en los Estados Unidos se estipulan en 2.000 millones de dólares los beneficios ilegales obtenidos mediante la manipulación de las computadoras bancarias. La mayor parte de los sistemas son sencillos. Basta con introducir las facturas de compras inexistentes o con cobrar las pensiones de empleados jubilados que ya murieron, o con cargar diez inapreciables centavos en cada operación que sobrepase los diez dólares.

Pero lo sorprendente es que no se necesita una elevada preparación, ni siquiera conocimientos especiales para burlar y defraudar a la máquina. Las computadoras parecen flotar en un estado de inocencia prístina. Sólo se precisa ingenio, decisión, don de la oportunidad.

Los expertos se desgañitan intentando convencernos de que nuestro mundo es cada vez más complejo y complicado. Y tal vez se vean obligados a ello porque han construido, por el contrario, un mundo simple y vulnerable como una máquina. El tecnofraude no precisa una inteligencia superior al timo de la estampita, del mismo modo que no es superior la inteligencia de un físico contemporáneo a la de Arquímedes o Newton.

Los arúspices gustaban de adivinar el futuro en las entrañas abiertas de los animales. A través del butrón marbellí, de ese agujero que nos muestra las entrañas abiertas de todo un sistema financiero, tal vez descubramos que el futuro no es tan distinto del presente, ni del pasado. La actualidad de un sistema tan añejo como el butrón así parece predecirlo.

RAMON MAYRATA

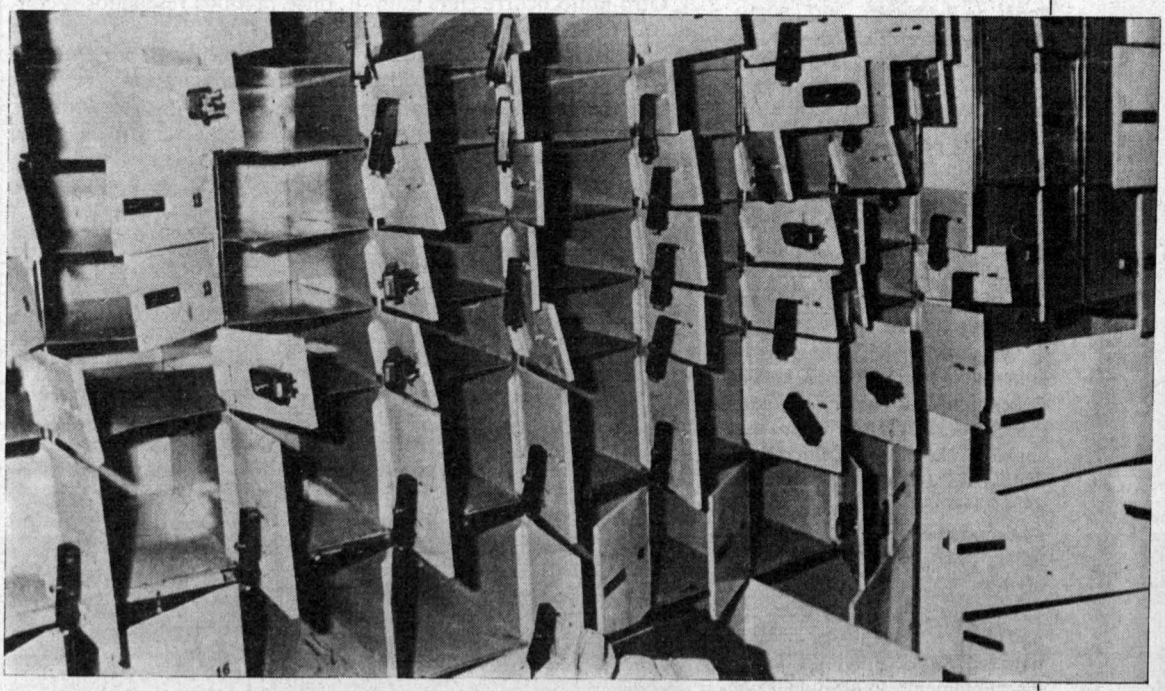

## MUSICA MODERNA

# Dexys Midnight Runners

La de Dexys Midn ight Runners es una historia que empezó en Birmingham en 1978. Kevin Rowland, líder del grupo, empapado de música negra, decidió formar una banda que no se pareciese a nada, «queríamos ser conocidos no sólo por nuestra música, sino por ser una fuerza especial, aislada del negocio discográfico-montaje-éxitos».

La sedición de los Corredores en Dexedrina de la Medianoche —nombre homenaje a antiguos vicios— comenzó desafiando las tendencias dominantes en esos momentos en la escena musical inglesa, ofreciendo una combinación inteligente del soul y la música celta a las generaciones pospunkies.

Tanto los primeros sencillos, *«Geno», «Dance Stance»,* como su primer álbum, *«Searching for the Young Soul Rebels»* (1980), consiguieron un puesto digno de ventas y una aceptación inmediata. En esas fechas, los Dexys se niegan a conceder entrevistas a la prensa «acusándola de hippie y deshonesta», y pasaron a comunicarse con sus seguidores mediante anuncios comprados en las revistas musicales. Meses después, a mitad de una gira europea, se produce la desbandada de todos los miembros a causa de las elevadas exigencias y presiones de Rowland.

Con nuevos músicos y nueva imagen, vuelven a la carga en abril de 1981. Los Dexys Mignight Runners dejan atrás su «look» de portuarios neoyorquinos para mostrar un aspecto deportivo, predicando la disciplina corporal y los valores de la cultura física. Antes de reaparecer ante el público volverían a cambiar de formación (incluyendo secciones de viento y cuerda) y de indumentaria, esta vez casi lamentable de músicos callejeros-campesinos-hippies urbanos (barbas descuidadas, monos descosidos, playeras sin calcetines), dentro de una época atiborrada de música con maquinitas, con una moda centrada en los maquillajes, pelos pintados y atuendos divinos.

Y es que si algo hay que reconocerle a este grupo es su originalidad. Kevin Rowland declaró insistentemente su afán de ir contracorriente, como una forma de búsqueda personal. Lejos de las etiquetas periodísticas que se le otorgan: inadaptado, mesiánico y rebelde.

A finales del 82 se editó su nuevo elepé, *«Too-Rye-Ay»,* con el que están arrasando las listas europeas. Un disco redondo que transmite lirismo, sentimientos y entrega. Lleno de buenas canciones: *«Come on Eileen»* «...prefiero la seducción espiritual, pero justamente en estos momentos deseo que te quites la ropa y hacer cosas sucias contigo, ven Eileen...», *«Jackie Wilson said»* (Rowland no oculta su am admiración por Van Morrison), *«The celtic soul broders»* (tradicional irlandesa) o *«Let's make this precious»* con la colaboración del grupo folk The Emerald Express y, «The sisters of Scarlet».

Dexys Midnight Runners actuaron en Madrid; el concierto, que fue retransmitido por una cadena de radio, fue un gozo para los sentidos. Once músicos en escenario moviéndose constantemente, animando, aplaudiendo, perfectamente coordinados. Kevin Rowland contó después a los informadores... sus favoritos: James Brown, Aretha Franklin, Nina Simone, Grace Jones, su pasado —quién lo d ría— de skinhead, no aclaró s afectos por el IRA y sonrie concluyó: «¿Dexedrinas? N no... nunca antes del conci to».

MERCEDES G. MART

# Tebeos: Premios 1982

Los comienzos de un nuevo año son siempre propicios para hacer balance del que acaba de concluir y enumerar buenos propósitos para el que comienza.

Otro tanto ocurre en el mundillo de los cómics, y recién estrenado 1983 se han concedido dos premios: el de la crítica madrileña y el del Club de Amigos de la Historieta (CAH).

El jurado del primero, que otorgó sus premios por segundo año consecutivo, estaba integrado por representantes de varios medios de comunicación: Ana Salado, Mariano Navarro, José Antonio Maillo, Manuel Rodrigues, Jorge Rioboó, Luis Conde y quien estas líneas firma.

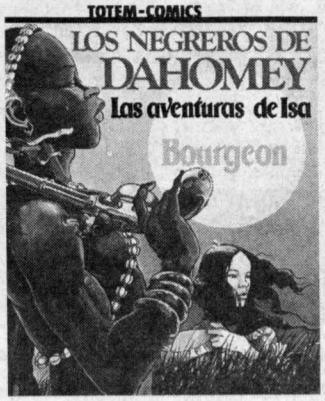


Tras una larga serie de discusiones, se acordó conceder los once premios reseñados a continuación:

Dibujante: *Antonio Hernández Palacios.*

Guionista: *Carlos Jiménez* (singularmente, por su serie «Los Profesionales»).

Revista: Ex aequo *Cairo* y *Rambla.*

Obra: *Ventura y Nieto.*

Serie: *Sombras,* del equipo El Cubri, publicada en la revista *Cairo*, y *Ciudad,* de Ricardo Barreiro y Juan Jiménez, aparecida en Comix Internacional.

Aportación al estudio de la historieta: *Cuadernos de Divulgación de la Historieta,* de Norma Ediciones.

Proyecto para 1983: *Historia de los cómics,* de Toutain Editor.

Dibujante extranjero: *Milo Manara.*

Obra extranjera: *Los pasajeros del Viento,* de François Bourgeon.

A la obra de una vida: *Hugo Pratt.*

Por último, se acordó ha una mención especial d extraordinario maridaje acu tecido entre el cómic y la im gen (cine y video).

Por lo que respecta al CA entre los galardonados este a están Manfredd Sommer c su serie Frank Cappa, el gu nista Enrique Sánchez Ab autor de la serie «Torpe 1936», la revista *Cairo* y guionista Víctor Mora, al q se premia la labor de una vi

ELIAS GARC

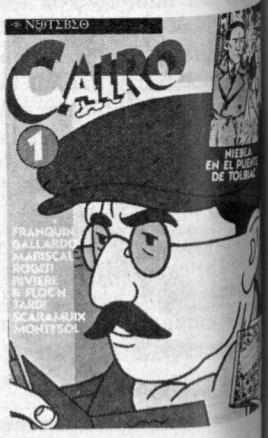

# El estado de las cosas

PARA los chinos, y para todos después, una imagen valía mil palabras. Para los realizadores alemanes parece que prefieren las mil palabras, aunque se trate de cine. A este cine alemán se le puede llamar sólido, denso, pero también se le puede aplicar el calificativo de pesado, moroso y literario.

*El estado de las cosas* relata la aventura de un cineasta y en la película aparece otra película. En el año que se terminó, recuerdo haberme aburrido con tres películas españolas que hablaban de la soledad del director de fondo. También me aburrí al tener que verlo, que fue un guión en el que puse muchas horas y hasta el poco dinero que había, pero eso es culpa mía y no pienso obligar a nadie a sufrir con mi tragedia cinematográfica.

En la película de Wenders aparecen frases y fotografías dedicadas a hombres de verdadero cine. Pero son frases y carteleras ajenas. Algunos han considerado que son un homenaje de Wenders al cine épico y glorioso que tanmpoco volverá. Para mí, modesta y firmemente, son citas a pie de página y nada más que eso. Si esa cultura de nombres y frases se hubiera suplido con imágenes propias, a lo mejor se hubiera logrado que la galería de personajes atormentados y terriblemente dolientes formase una historia, de esas de las que el autor acusa a Hollywood de preferir.

Porque Wenders nos vuelve a retratar América para los que hemos podido conocerla. Vemos rascacielos y aparcamientos, como en *Alicia en las ciudades,* y también vemos el imposible diálogo de dos incomunicados personajes en un camión en marcha, como *En el curso del tiempo.* Vemos la polaroid en acción, como en la mismísima y precitada *Alicia,* y debe querer significar la instantánea aprehensión del tiempo y el espacio, o algo así, pero el tiempo remolonea sobre el espectador y el espacio se llena de lecturas y frases. También hay ordenadores, con gráficos de alta resolución, programas contables y hasta una impresora (es de resaltar la calidad de la Apple II) y televisores sin imagen. Por si no lo han cogido, se trata de decir algo sobre la electrónica que nos invade y matará al cine, que ha sido malo con las películas de autor y los autores de la vieja Europa. El director de la película, que está dentro de esta película, nos explica que Hollywood no va a comprender una película en blanco y negro que no tiene historia, porque sólo tiene la realidad misma.

Ya lo saben, de América nunca vino la realidad, sólo historias. Ellos no nos comprenden a nosotros, los europeos que vivimos en la verdad y en la creación.

Como parte de la realidad aparecen retazos de un Portugal, que yo sé que es Portugal porque me fijé en que hablaban de Sintra y Lisboa, y se ven los travías de esta última ciudad. Pero da lo mismo, podría haber sido Montpellier, o Rimini en invierno. Aunque se oiga una radio de fondo, con música portuguesa. Claro que puede ser para resaltar lo mucho que tienen de común todas las diversas nacionalidades europeas encarnadas por la película de «mentirijillas» que no se puede rodar por culpa del socio americano perseguido por la mafia o lo que sea. Hay un viejo operador americano que es sabio, cínico y bueno, pero pertenece a la vieja escuela de la América que ya no debe existir (Samuel Fuller, nada menos).

Símbolos, metáforas, hasta moralinas. De todo hay. Cuando los americanos eran amigos, Wenders rodó en colores y con movimiento, incesante y rabioso. Había una historia y la película fue una inolvidable lección de cine.

Ahora, con más fama y prestigio, todo se ralentiza y el fotograma sirve para escribir largos párrafos, como si la literatura no existiese. Entre el mal cine mudo —de pantomima— y el mal cine dialogado o declamado, existe, afortunadamente, un millar largo de obras que hacen sentir, pensar, reír, llorar y todas las combinaciones y situaciones intermedias posibles. Se podía haber recurrido a cualquiera de esas fórmulas para deleitar e instruir al público que llena las salas, pero no hubo suerte y nos atacaron siglos de densa formación germánica en orden de docencia cerrada, como un demoledor rodillo dispuesto para acabar de una vez con todas las trivialidades en color que han podido hacer Penn, Altman, Huston, Spielberg, Allen, Polanski, Peckinpah, Fuller o quien ustedes quieran. Y no menciono a Ford porque aparece en pantalla el anuncio de una película, *The searchers,* y eso debe salvarle. Puede ser otra estupidez mía, pero recuerdo que hace unos años paseaba por Alemania y vi el anuncio de una película, que era titulada localmente *El neurótico de la ciudad.* En otros sitios se llamó *Manhattan,* pero a esta gente le encanta el diagnóstico y, a ser posible, el psicodiagnóstico, como al vienés de la historia. Aquí los distribuidores dan también versiones inolvidables de los títulos ajenos, pero son horteradas pensadas para hacerlas más atractivos, o eso piensan.

Para los señores del otro lado del Rhin ir a ver un caso de neurosis puede ser divertido. Para mí y algunos de los pocos colegas con los que hablé al salir de la película no fue lo mismo. Y eso que todos teníamos buena intención, que ir al cine es difícil y trabajoso y uno piensa que se trata de una ocasión para recordar, pero por lo hermoso que es asistir a la ilusión de las imágenes con toda nuestra confianza en los creadores, aunque sean del nuevo cine alemán.

RAFAEL SERRA

# EL BRAHMS DE BARENBOIM

## El director judío interpreta en el Real las cuatro sinfonías del compositor hamburgués

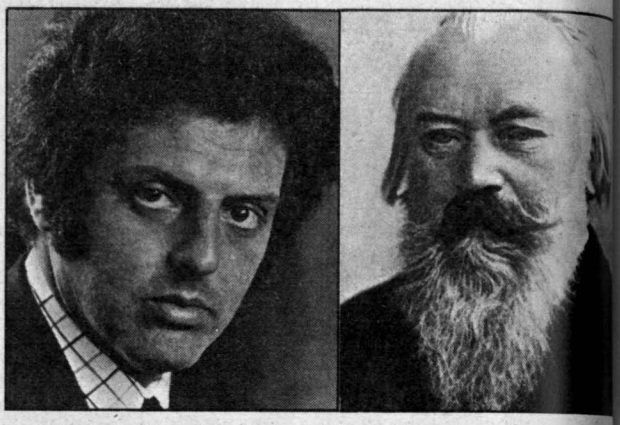

*El director Daniel Barenboim y el compositor Johannes Brahms.*

Como primera manifestación de su particular temporada, Ibermúsica ha presentado una vez más en Madrid a la Orquesta de París, dirigida por su actual titular Daniel Barenboim. En el atril, las cuatro sinfonías de Johannes Brahms. Cuatro obras que en la actualidad son ampliamente conocidas por el público habitual de nuestros conciertos. Composiciones que hace años, incluso en la década de los 50, eran tenidas como «difíciles», y que solamente tras una importante e inteligente labor realizada primero por Carl Schuricht y después por Ataúlfo Argenta empezaron a considerarse «de repertorio». En Madrid, en los conciertos de la Nacional —sobre todo, los de diez o doce años para atrás— se ha tenido oportunidad de escuchar magníficas versiones de estas cuatro partituras (que, sin embargo, han conocido las más de las veces poco felices interpretaciones).

Por ello, la presentación este año de Barenboim y la Orquesta parisiense no suponía un acontecimiento fuera de serie, especial. Primero por lo sobado del repertorio a interpretar; segundo porque, gracias a Ibermúsica, director y formación nos visitan con bastante frecuencia. Aquí se ha tenido oportunidad de escucharles en muy distinto tipo de obras. Se ha podido, también por ello, comprobar la evolución de la orquesta, sus oscilaciones hacia arriba o hacia abajo, y la trayectoria de la batuta. Barenboim, desde hace tiempo considerado como uno de los grandes pianistas de la actualidad, se encuentra hoy colocado también entre los más grandes conductores. Fama ésta que, por lo que en atalaya privilegiada podemos observar, no es del todo justa porque aún y a pesar de sus indiscutibles cualidades como músico en general y de su cada vez más completa técnica, el director revela extrañas irregularidades, inseguridades, raras faltas de criterio, incoherencias y vacilaciones que impiden definirle como una batuta hecha, profunda y equilibrada. Hay en él, siempre eso sí, determinados rasgos de genialidad, impulsos inesperados que atraen, frases de una intensidad y de una convicción incuestionables, un cada vez más notable dominio de la materia y del conjunto a sus órdenes. Pero todo ello no basta para consagrarlo. Barenboim pianista, Barenboim intérprete de música de cámara, Barenboim acompañante, Barenboim director... Demasiadas actividades para un músico por capacitado que éste se encuentre. Demasiadas misiones a cumplir para que pueda evitarse el desperdigamiento, al ambigüedad y, muchas veces, la frivolidad.

### LAS VERSIONES

Y no hay nada frívolo, desde luego, en los planteamientos teóricos que Barenboim realiza de las cuatro sinfonías. Al contrario: hay en él una voluntad de cantar, de expandirse, de modular, de contrastar, de acentuar y de dar forma a la compleja materia musical. Pero estos planteamientos iniciales, que por otra parte desconocen ya algunos de los esenciales rasgos brahmsianos, no tienen la debida plasmación práctica, la realización funcional adecuada. El Brahms que nos ha ofrecido Barenboim es, con independencia de la consecución de momentos aislados de altura (forma de cantar el segundo tema en el primer movimiento de la *Segunda Sinfonía,* determinados momentos del segundo movimiento de la misma obra, instantes del segundo movimiento de la *Tercera,* segundo tiempo de la *Cuarta...)* ha resultado poco fluido, escasamente contrastado, poco animado interiormente (falta de dominio de la compleja rítmica, irregular y sugerente), irrelevantemente acentuado y falto del color específico —que puede tener, según las interpretaciones, distintas irisaciones— que sólo una buena planificación y regulación de intensidades puede conseguir. Las interpretaciones han sido, en general —no de otra forma podemos hablar aquí, en donde un análisis más pormenorizado no es posible—, por lo tanto y a pesar, hay que repetirlo, de instantes en los que el lirismo o la intensidad han estado presentes, más bien pobres, situadas en una zona en la que no se dan cita ni la efusión poética, ni el cálido colorido, ni la poderosa voz que animan los pentagramas. Para que estos cobren auténtica vida hacen falta una serie de condiciones que en esta ocasión —confirmando anteriores impresiones— no ha mostrado más que en una pequeña parte el director judío: flexibilidad rítmica (no basta para ello hacer aquí o allá un «rubato» excesivo), gracia para acentuar (ha de recordarse la sosería con que, por ejemplo, se expuso el «Allegretto grazioso» de la *Segunda Sinfonía),* profundas dotes constructivas para engarzar un compás con el siguiente, para encuadrarlos en un todo superior orgánico (para evitar, por ejemplo, una reproducción tan b ta como la de la parte final la «Chacona» de la *Cuarta S fonía)...* En resumen, por tanto: un Brahms con conc tos instantes inspirados, p un Brahms falto de coheren interna, de vigor, de animac interior, alejado así mismo su característica dimens folklórica. Un Brahms m externo y en ocasiones más tórico que profundo, en el q el director no llegó a alcan tampoco aquellos momen mágicos que, con cuentagot sí obtuviera en algunas de interpretaciones beethoven nas del pasado año.

Un Brahms que, sin du no concuerda con la preten da categoría cimera de direc y orquesta. Está siendo, co siempre, un buen conjunto, ha mostrado en esta ocasión menor nivel (lo que puede h cernos dudar de la eficacia dáctica de la batuta). Una cu da que en conjunto puede co siderarse equilibrada, con b lleza en las violas y poder los arcos agudos (que no pud ron superar, de todas form por completo las dificultades algunos pasajes de la *Tercera* de la *Cuarta Sinfonía);* una m dera en donde se encuentran b mejores instrumentistas, so todo, flauta, oboe y clarinete, un metal no muy afinado, a ces fallón y no demasiado e pastado, junto a una percusi discreta, son las característic que nos ha ofrecido la form ción parisiense.

El éxito no fue en esta o sión, pese al tirón del mito, apoteósico que se espera ¿Empezará nuestro públic distinguir lo bueno de lo m diocre, lo auténtico de lo fals

ARTURO REVERT

# Daniel Barenboim y los garçons de la Orquesta de París

LAS cinco y media de la tarde. «Les enfants de la patrie sont arrivé» y las puertas del teatro se abren de golpe, dando entrada a la tropa. Momentos después cada músico estrecha su instrumento y comienza el ruido ensordecedor imprescindible para conseguir una afinación perfecta y que siempre precede, lógicamente, cualquier ensayo o concierto.

No han pasado ni diez minutos cuando hace su aparición el director: Daniel Barenboim. Tocado con un magnífico sombrero, atraviesa el salón que le separa de la puerta del camerino, saludando a cualquier bicho viviente que encuentra a su paso.

En la habitación todo está ya dispuesto. Barenboim se traslada siempre con un inmenso baúl negro, a la usanza de los viajeros decimonónicos, cuando viajar traía implícito, necesariamente, cargar con la casa a cuestas por el mundo. El «artefacto» preside la estancia, podría decirse que es la pieza fundamental. Dentro, el frac, impoluto y perfectamente planchado, pende de una de las perchas. Al lado, el estuche de la batuta, y en la base, un par de zapatos superbrillantes.

Este es el «atrezzo» de su faceta artística, la que le ha llevado, sin duda, a ocupar un sitio entre los «grandes». Pero Daniel Barenboim no sólo es un experto en música, sino en otras materias, como la buena mesa, los buenos vinos, por no hablar de los estupendos puros habanos de metro y medio que fuma con auténtico entusiasmo y fruición. Aunque lo cierto es que posee gustos mucho más de andar por casa que las exquisiteces anteriormente mencionadas. Por ejemplo: el chocolate hecho le vuelve loco, simplemente. Cada vez que viene a España pide que le suban a la habitación del hotel una jarra de chocolate espeso y siempre encuentra alguna excusa para invitar, a quien sea, a una tacita en cualquier cafetín de la ciudad. Se podría decir, sin gran margen de error, que es el auténtico y genuino amante incondicional «du chocolat fondú». Todo ello unido al gran descubrimiento del «churro calentito», le convierte en un asiduo de San Ginés y, sin quererlo, en el forastero más castizo que jamás pisara las aceras de Madrid.

La Orquesta de París y en general todas las orquestas dan un poco la sensación de funcionar igual que un colegio. Suenan unas palmas en el salón y los músicos se encaminan hacia el escenario. El «recreo» ha terminado. En clase, guiados por la batuta del director, todos llevan la tarea en orden, pero cuando Barenboim interrumpe el ensayo y se dirige a un músico para hacerle alguna corrección, empieza la charleta con los compañeros de atril, hasta que el director les chista para que se callen y prosiguen con su trabajo. Así, una y otra vez.

Sin embargo, Daniel Barenboim no es un ogro ni mucho menos, lo que sí se podría decir de algunos directores. Trata a sus muchachos respetuosamente y jamás se le han visto impertinencias ni atisbos de divo o estrella. Es por ello que la orquesta se lleva tan bien con él y siempre hay alguna frase de halago para con su director; especialmente, el primer violonchelo. Este es un hombre de mediana estatura, pelo negrísimo y ojillos escondidos tras unas diminutas gafas redondas. Su admiración por Barenboim roza el extremo de lo gracioso. Durante los ensayos y conciertos no para de mirarle con suma atención y se desvive absolutamente para cumplir su cometido a la perfección. Una vez concluido el concierto, abandona el escenario sumido en un profundo éxtasis y pronunciando frases tipo: «Quelle homme, extraordinaire!»

Tienen que pasar unas horas para que se apee del nirvana y vuelva a ser el hombre timidillo y encantador de siempre. Una vez concluidas las actuaciones, un camión gigantesco aguarda para cargar los instrumentos y partir hacia cualquier punto del mundo. Dentro, el material de la orquesta descansa hasta la próxima vez y dentro viajan también todas las anécdotas jocosas y situaciones divertidas acaecidas durante cada gira, como aquella ocasión cuando, en un restaurante, Daniel Barenboim fue expulsado de un piano por un camarero, que le espetó: «Lo siento señor, no puede usted tocar este instrumento, es sólo para profesionales».

MAICA PRIETO

## TELEVISION

# «Arriba y abajo» (Upstairs-Downstairs)

EL mundo se sigue dividiendo en estratos horizontales, y posiblemente incomunicados, aunque todavía se quiere creer lo contrario, o hacerlo creer a los otros. Como muchas otras series modélicas de la televisión británica, en «Arriba y abajo» todo es perfecta recreación de momentos, ideas, personas y personajes, ambientes, costumbres y —sobre todo—, historia, historia particular que explica a fondo la otra historia.

Treinta años de la vida del corazón del imperio británico en su apogeo, treinta años vistos a través de la exquisita distancia entre la realidad y el saber comportarse de un lord y su familia, o treinta años de vida profesional en los sótanos de Eton Place, sirviendo (gran honor) a lord y lady Bellamy, unos verdaderos señores. El mayordomo es un verdadero (todos son verdaderos) profesional de los sótanos del servicio y de las habitaciones de los señores. Devoto y constante, se enfrenta en más de una ocasión a otros asalariados que se creen libres por trabajar por horas y les recuerda quién es profesional, además de asalariado, y quién es simplemente jornalero. Sabe lo que hace y por qué lo hace. Es el precursor del moderno ejecutivo, dedicado —desde el sótano— a vigilar toda la casa para que la máquina social o diaria funcione. Día y noche, siete días a la semana, con la recompensa de ser el mejor, como el moderno gerente de cualquier multinacional.

A veces los señores son necios, como en la realidad, pero como son señores no necesitan superarse, eso es cuestión de asalariados. Y los del sótano están demasiado ocupados con sus problemas y sus cotilleos para ver algo más que su mundo. Incluso cuando lo ven, el miedo a romper con lo conocido les hace volcarse en lo inmediato; no es que sean tontos, pero prefieren que nada cambie, para que nada se ponga en cuestión.

Alguna vez surgen en la cocina una chispa de imaginación o rebeldía, pero es más producto de un desorden pasajero que de una determinación. Es como el empleado que, súbitamente, se da cuenta de que su jefe no es el malo, que hay alguien más arriba al que atacar, pero después todo vuelve a su cauce y una broma a las espaldas del jefe basta para terminar con el problema.

En la cocina también se critican los actos menores de los señores, especialmente cuando se hacen cosas que no son de señores. Pero todo sigue igual. En las alturas, ya se ha dicho, se limitan a ver pasar el tiempo con los tantos a su favor, Son bastante necias sus horas, bastante estúpidos sus días, pero los años son para ellos como siempre han sido. La serie termina, o ha terminado para nosotros, en los límites de la década de los veinte, tras el «crack», seguramente ya no quedaba demasiado espacio para los Bellamy con derecho a escaño vitalicio. Pero toda esta época de transición entre dos momentos de la historia es también la última etapa en la que los estratos diferenciados y separados han podido habitar, es un decir, bajo el mismo techo.

Antes, en el XIX, las cas eran mansiones, después, a m diados del XX las casas s chalés. En el interregno, las c sas del ensanche de Londr de la ciudad imperial y del e porio comercial permiten q a un lado y otro de la escale estén los antagonistas que lo son. El sector intermedio tá ocupado por los señor Por debajo, las cocinas; encima, las buhardillas, la s vidumbre, los criados, «ello son el colchón que separa a señores de las inclemencias tiempo y de las exigencias la tierra, y «ellos», también tán contentos de estar en casa bien.

Después se les hubiese llam do desclasados, hoy clase m dia, lo importante es la segu dad en el trabajo y las buen referencias.

No hay guardarropía, no trata de los aristócratas ine tentes del «Estudio 1» o de grandes personajes del falle do Alfonso Paso, o los pe leros de «Dallas», o cualqu otro pegote en serial. Son ge te (como Dios manda) con u perfecta coherencia con su tricta moral (el servico) o «savoir faire» (los lores y leidis, con su cohorte de hij herederos y demás). Quien siente a ver la serie y cono a sus personajes no los po pillar jamás en renuncio. S más constantes que nosotr los espectadores, pero s también tan mentiros estrictos, falsos, hom dos, egoístas, simpl cos, como nosotr mismo; son hum nos, y lo son d rante cientos capítulos, mil de días en la f ción y decen de años. P ellos pasa tiempo y las c cunstancias, e vejeciendo aprendiend Son reales y c físicamente vos. En una p labra: no pare televisión.

LOURDE
G. GRA

*La contaminación, ligada al avance tecnológico.*

**LOS efectos nocivos sobre la salud son difíciles de determinar con exactitud. No existe ninguna enfermedad provocada directamente por la contaminación atmosférica, pero es un factor de agravación de trastornos preexistentes. Aún no se ha podido especificar con claridad cuáles son los riesgos de toxicidad en un plazo más o menos largo, pero lo que sí es evidente que las personas que viven en las ciudades sufren molestias de todo tipo originadas por un ambiente contaminado.**

**El aparato respiratorio es el más afectado por la contaminación, cada día son más los casos de personas con bronquitis, asmas y alergias respiratorias. Investigadores de Europa y América estudian también la influencia de este fenómeno sobre el sistema nervioso, el rendimiento escolar, la fatiga y las enfermedades epidemiológicas.**

**Los ancianos, los niños y las personas enfermas se ven afectados de modo especial por este mal de nuestro tiempo. Para los cardíacos o bronquíticos puede llegar a transformarse en una seria amenaza.**

**Este año, en España no ha sido aún necesario poner en vigor las medidas de emergencia por la contaminación, aunque se estima que el período que va de noviembre a febrero de cada año es el más peligroso en ese aspecto.**

## UNA VIDA LLENA DE RUIDOS

**Los índices de contaminación permitidos en nuestro país son de 400 miligramos de anhídrido sulforoso por metro cúbico de aire y 300 para los humos, en tanto que en otros países las medidas fijadas son de 250 y 150 respectivamente. La preocupación por el tema ha llevado a los ayuntamientos a sugerir una rebaja en los índices permitidos, polémica aún sin resolver.**

*Ruidos y humos, compañeros en la ciudad*

# Contamina que algo queda

La contaminación es una consecuencia de la vida urbana y nadie puede escapar a ella, ni ponerse como espectador. En el siglo XX la contaminación en las ciudades se ha multiplicado de tal forma, que aún no es posible saber hasta qué punto el organismo humano podrá asimilarla.

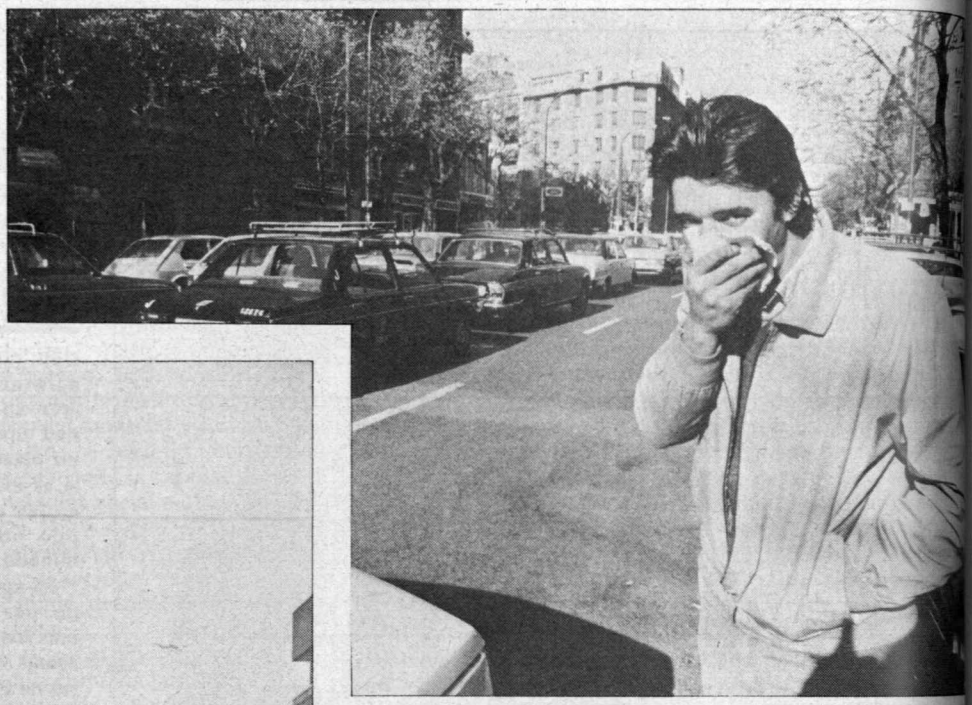

*La contaminación atmosférica y la suciedad de los parques urbanos preocupan especialmente a las autoridades locales.*

**Resultaría imposible, viviendo en la ciudad, mantenernos alejados de estas molestias. Cada día más personas se plantean la alternativa de la vuelta al campo, el retorno a la vida rural en un quimérico esfuerzo por vivir en este siglo al estilo de la edad media. Las experiencias de comunas o familias que buscan una vida más natural son aún muy limitadas, y hay quienes reconocen que, a pesar de todo, siempre regresarán a la ciudad. Una ciudad no sólo contaminada, sino ruidosa.**

**A medida que nuestra sociedad alcanza mayores niveles de confort —supuestamente para facilitar la vida— aumenta en forma proporcional el nivel sonoro del entorno en que nos movemos. Desde el instante en que nos despertamos, nuestros oídos comienzan a trabajar enviando señales al cerebro.**

**El despertador, la ducha, la afeitadora y el agua de la cisterna contribuyen desde el primer momento a alterarnos. Luego, el ascensor y la calle nos darán la segunda sacudida. Ya en el automóvil, y con las ventanillas cerradas, podremos disminuir algo los ruidos. Por supuesto si no tenemos la ocurrencia de encender la radio o colocarnos los cascos del radiocassete a un volumen muy alto.**

**En el lugar del trabajo, donde debería haber más silencio, tenemos el teléfono, la máquina de escribir, el ruido del tráfico que entra por las ventanas y mil pequeños estímulos que terminan por agotarnos. Tampoco las amas de casa se ven libres de esta contaminación: la aspiradora, los diversos artefactos de cocina, el televisor, los niños forman una cortina de fondo que va desgastando los nervios y erosionando el carácter de manera imperceptible pero concreta.**

## EL PARQUE AUTOMOVILISTICO

**El crecimiento del parque automovilístico en nuestro país es una amenaza que no deja de crecer. Si son nocivos los gases desprendidos por los vehículos, lo son mucho más los ruidos que generan.**

**Aunque las repercusiones del ruido sobre la salud son menos evidente a corto plazo que las del monóxido de carbono,**

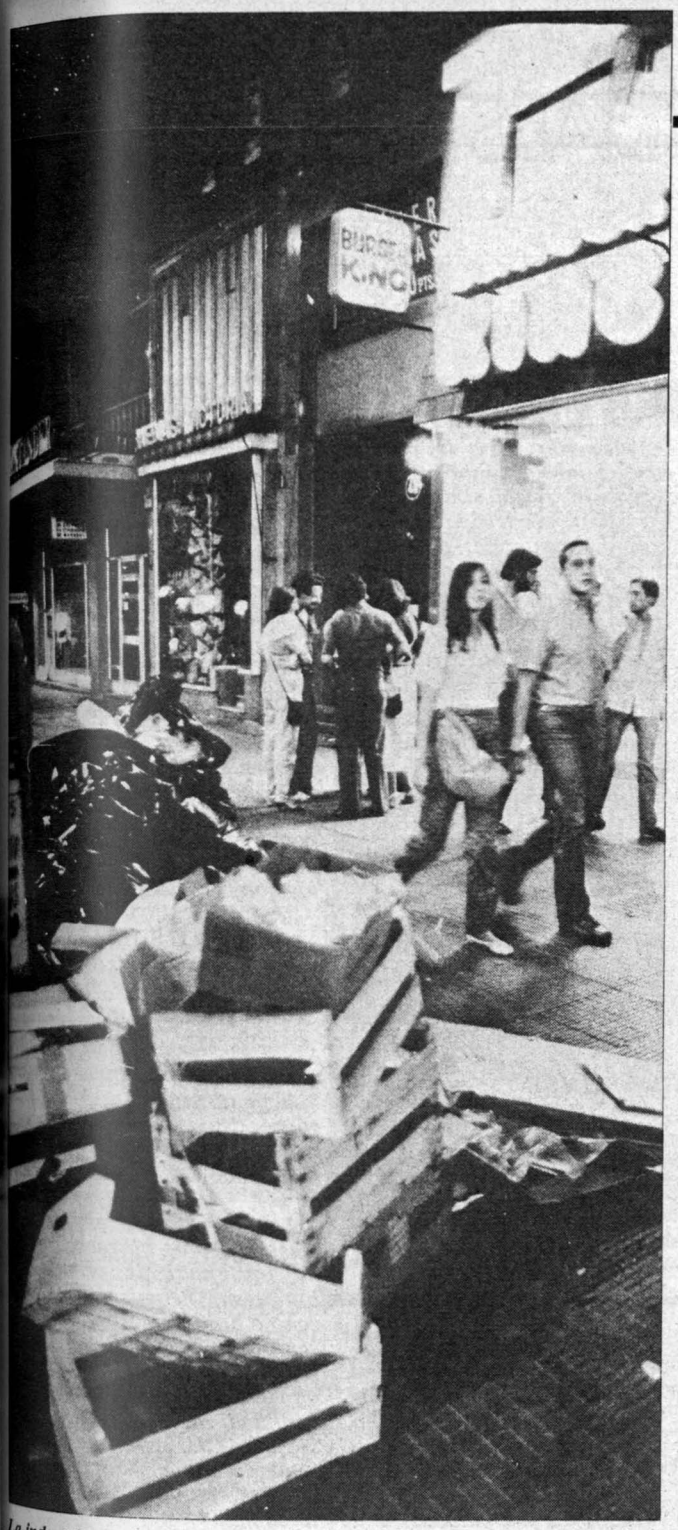


*La industria, principal contaminante.*

## CONTAMINANTES ATMOSFERICOS Y SUS EFECTOS

**Anhídrido sulfuroso:** Proviene de las industrias metalúrgicas y químicas por la combustión de carbón, madera y derivados del petróleo.

*Efectos:* Irritación de bronquios y mucosa.

**Anhídrido sulfúrico:** El mismo origen que el anterior.

*Efectos:* Irritación de bronquios y mucosa.

**Acido sulfuroso y sulfúrico:** Principales componentes del «Smog».

*Efectos:* Similares a los anteriores pero mucho más graves.

**Acido sulfhídrico:** Proviene de la industria petroquímica, incineración de basuras, combustiones de carbón y aceite pesado.

*Efectos:* Irritación de los bronquios.

**Monóxido de carbono:** Se deriva de las combustiones incompletas.

*Efectos:* Produce un envenenamiento rápido al impedir el transporte de oxígeno por la sangre.

**Anhídrico carbónico:** Se produce en todas las combustiones.

*Efectos:* Aumenta la temperatura media de la atmósfera.

**Hidrocarburos en general:** Provienen de los tubos de escape de los automóviles, refinerías de petróleo, combustiones de carbón y derivados del petróleo.

*Efectos:* Potencia la presencia del monóxido de carbono y tiene diversos grados de toxicidad. Los hidrocarburos producidos por las combustiones incompletas de los derivados del petróleo producen cáncer.

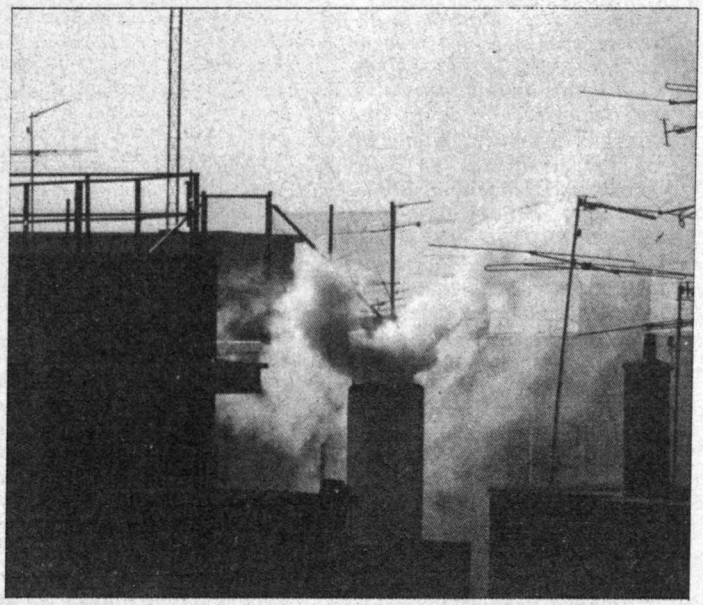

*Basura en la ciudad.*

**plomo, los vertido o el tabaco, tienen un efecto progresivo que puede provocar incluso la sordera total.**

**La intensidad del sonido que percibimos y la cantidad de tiempo que estamos expuestos a él juegan un papel importante en la consideración del ruido como factor contaminante.**

**El decibelio es la medida utilizada para medir la intensidad sonora. Se considera que un nivel de ruido óptimo estaría alrededor de los 35 decibelios. Sin embargo, los habitantes de las grandes urbes soportamos a menudo niveles de hasta 80 decibelios o más.**

**La contaminación por ruido provoca en las personas efectos de fatiga auditiva, traumatismos acústicos, sordera temporal y, en casos extremos, una sordera irreversible.**

### ¡ENFERMOS DE RUIDO!

**Mientras más conocemos de los efectos del medio ambiente sobre nuestra salud, más enfermos y preocupados nos sentimos. Investigadores suecos han descubierto una relación directa entre la sensibilidad al ruido y sus consecuencias y el grado de información que tienen las personas sobre el tema. Una experiencia realizada por ellos demostró que un determinado nivel sonoro molesta a un 75 por 100 de quienes tenían información del problema y a un 27 por 100 de las personas desinformadas.**

**Más allá de que lo sepamos o no, parece evidente que el ruido es nocivo para el ser humano. Según estadísticas de la Organización Mudial de la Salud, la sordera se sitúa entre las principales enfermedades laborales en países industrializados. Aunque el ruido por debajo de los 80 decibelios no pone en peligro el aparato auditivo, sí altera el sueño y el sistema nervioso. Mucho tiempo en un sitio con mucho ruido puede ser causa de vértigos, alteraciones en la frecuencia cardíaca y respiratoria, disminución de la secreción digestiva y sordera temporal. Hay quienes opinan también que el ruido podría ser causa de impotencia sexual y en personas depresivas aumentaría las fantasías de suicidio.**

REGINA RODRIGUEZ
LUCRECIA MALDONADO

Política municipal

# *Nuevas facetas del antimarxismo*

*El Debate la emprende ayer con los Ayuntamientos de mayoría socialista, a los que acusa de despilfarro, inversiones injustificadas de fondos, informalidades de contabilidad y otros excesos que el órgano jesuita apunta entre líneas, según su estilo peculiar, para que resulte más patente su gravedad. Bien interpretada, la filípica de El Debate quiere decir que el gobierno municipal de los socialistas, a más de una absoluta incapacidad, significa un inmenso latrocinio. Al punto —viene a decir— de que en muchos lugares las fuerzas antimarxistas se resisten a hacerse cargo de la herencia que se les va a legar cuando se llegue a la renovación de los ayuntamientos. Y en demostración de lo que ha sido la política municipal de los socialistas en «dos años de dilapidación», El Debate cita algunos casos tan escandalosos como el del Ayuntamiento de Zubia, que se permitió regalar un aparato de radio a la Casa del Pueblo, y el de Aller, que suprimió la consignación para la casa-cuartel de la Guardia Civil, al tiempo que aumentaba los haberes de los funcionarios. ¡Tremenda responsabilidad, en efecto, la contraída por los Ayuntamientos socialistas!*

*No ya en el lenguaje agresivo, injurioso y miserable que emplea El Debate, sino en otro más justo y comedido, resulta inadmisible la crítica del periódico ignaciano. Inadmisible por falsa y calumniosa. Inadmisible, además, por venir de él. El Debate no tiene autoridad moral de ninguna clase para impugnar la administración honestísima de los Ayuntamientos socialistas. No la tiene por eso: por ser honesta. Pero habría de ser tan torpe y repudiable como El Debate procura presentarla, y carecería también de títulos suficientes para atacarla en términos como los que usa. Pues qué, ¿no está en el recuerdo de todos lo que fue la administración municipal en manos de las derechas cuya vuelta propugna? A su amparo creció y medró ese caciquismo rural infecto que la República, por excesivamente benévola, no ha sabido desarraigar; por su acción se envilecieron hasta lo monstruoso las costumbres políticas de los pueblos; a su sombra desaparecieron, en provecho de intereses privados, los patrimonios comunales que todavía, para vergüenza de la República, no han sido rescatados. Entonces no se regalaban aparatos de radio a las Casas del Pueblo, es verdad. Pero ser alcalde o concejal era, en muchísimos casos, un espléndido negocio.*

*De las palabras de El Debate, que dan por segura la sucesión de los socialistas por las derechas, se deduce la confianza que el colega tiene en repetir para los municipios el triunfo logrado en las elecciones legislativas. Y no le faltan motivos para ser confiado. Lo reconocemos sin esfuerzo. ¿Porque hayan disminuido los votos socialistas? No. De 1931 hasta hoy, nuestros votos se han duplicado.*

*(...)*

*Si ayer les tocó el rigor de la ofensiva a los diputados socialistas, hoy les toca a los pobres alcaldes. Para ellos se disciernen esos tres títulos: ineptos, sectarios y ladrones. Ladrones, sobre todo. Y es que, desde que el mundo es mundo, los ladrones se complacen en acusar de robo a los hombres decentes.*

**EL SOCIALISTA**
Madrid, sábado 6 de enero de 1934

## *Desidia gubernamental*

*No es cuestión que dejemos el tema de la mano. Por varias razones. Entre otras, porque conviene quede de manifiesto, bien subrayada, la actitud del Gobierno en relación con la propaganda y los manejos fascistas. Además, porque el proletariado español ha de conocer lo que viene ocurriendo si, en efecto, ha de situarse eficazmente en la arena política.*

*(...)*

*Unos jóvenes de las «falanges» distribuyen en la Puerta del Sol un periódico prohibido. La policía, en plena Puerta del Sol, no da señales de vida, lo que contrasta con lo que sucede cuando los jóvenes socialistas venden Renovación, o cuando, sin haber sido denunciados siquiera, se incautan de EL SOCIALISTA los agentes.*

*Con ser eso grave, no admite comparación con el desenlace del incidente producido por los expendedores del periódico monárquico. Un transeúnte condena la propaganda que debía condenar y sancionar el Gobierno. Lo tunden a golpe de porra y a patadas. Y a uno de los agresores, fascista declarado, le ocupa la policía instrumentos contundentes. El agredido guarda cama. Pero el juez pone en libertad al agresor. ¡En estado de alarma!*

*(...)*

*Lo que sucede es tan alarmante que ya reacciona indignada la prensa burguesa, la misma que echó a broma nuestros avisos. La burguesía liberal comienza a alarmarse. Ello da idea, más que de la sensibilidad de esos sectores sociales, del volumen de realidad que cobra aquí el fascismo criminal y envilecedor.*

**EL SOCIALISTA,**
Madrid, sábado 6 de enero de 1934

# La ofensiva reaccionaria

RECORDABAMOS en un número anterior aquello tan repetido de Machado: «La verdad es la verdad...» Los testimonios de la verdad son tan abundantes, y elocuentes, que solamente el descaro con que la derecha reaccionaria de este país se ha manifestado siempre puede dar razón de su insistencia en seguir falsificando los hechos, con el fin de justificar ante las nuevas generaciones, las que aspiran a que el doloroso pasado no sea más que historia, su actividad destructora de la democracia. Pues acontece que hoy, en una situación bien diferente, que en nada recuerda la que se vivió en los años aludidos, mediante su órgano de prensa, heredero en todo de aquel *El Debate*, esa derecha reaccionaria no se avergüenza de reproducir, sí con diferente léxico, con iguales sobreentendidos y no menores falsedades, sus ofensivas contra los socialistas. En rigor, sus ofensivas contra la libertad. Porque también hoy, como entonces, los socialistas encarnan el único baluarte sólido de la democracia.

En nuestros días, con varias generaciones que sólo miran al futuro y en él han depositado su esperanza, sorprende que esa derecha persista en su reaccionarismo tradicional.

ANGEL MERINO

*La candidatura olímpica de Barcelona, causa justa y necesaria*

# Romà Cuyàs, monopoliza el poder deportivo

LA polémica elección de Romà Cuyàs como presidente del Comité Olimpíco Español ha acaparado la atención de todo el mundo del deporte a lo largo de las últimas semanas. Una vez concluida la reunión celebrada en Los Angeles por el Comité Olímpico Internacional —cita a la que acudió Cuyàs como nuevo presidente del COE— no se han apagado todavía las protestas de los descontentos.

Las críticas de una serie de miembros del COE —que votaron siempre en contra del nuevo presidente del organismo olímpico español— y de diversos medios informativos obligan a una reflexión seria y detallada acerca de la situación en la que, según algunos, se ha «metido» el deporte español.

*Hermida le cede el testigo a Cuyàs en presencia de Javier Solana. Además de una olimpiada, queda mucho por hacer en nuestro deporte.*

## UNA OLIMPIADA

La candidatura de Barcelona a la organización de los Juegos Olímpicos de 1992 ha obligado a un cambio, coyuntural en todo caso, en la cúspide del organigrama deportivo que el Partido Socialista había previsto.

Juan Antonio Samaranch, tras haber sido designado presidente del Comité Olímpico Internacional (COI), apuntó a un grupo de periodistas españoles que se encontraban en Moscú siguiendo los «Juegos del boicot» la sugerencia de que España fuera organizadora y sede de una olimpiada.

Narcís Serra recogió el guante amablemente lanzado por su conciudadano Samaranch y, como alcalde de Barcelona, encargó a Romà Cuyàs un estudio acerca de las posibilidades y de los costes de una candidatura de la Ciudad Condal a los Juegos Olímpicos de 1992.

El nombramiento de Romà Cuyàs como secretario de Estado para el deporte sorprendió. Cuyàs había salido de Barcelona para ser presidente del COE, aunque para llegar a este cargo tuviera que pasar por la presidencia del Consejo Superior de Deportes.

Su función en la Ciudad Condal había terminado. Los proyectos de organización de los Juegos Olímpicos de 1992, que Barcelona solicitará al COI, con conformidad por parte del Gobierno español, previo conocimiento del Rey, ya están en marcha.

## DEPORTE AUTONOMICO

Romà Cuyàs es el ejecutivo de un plan para el desarrollo del deporte autonómico en el marco de una política general de expansión apoyada desde las alturas por las bendiciones de Juan Antonio Samaranch, un ejecutivo del deporte al que la revista norteamericana «Newsweek» ha considerado el sexto hombre más influyente del mundo.

La línea fundamental de la futura política deportiva del país coincide plenamente con la marcada en el programa deportivo del PSOE. Una mayor implantación del deporte como función social, la profundización en la promoción del deporte en la escuela y el deporte de ocio, la investigación y la docencia, la difusión de la imagen y la actividad del Consejo Superior de Deportes y las federaciones y la mejora del marco legislativo vigente son objetivos que se plantea el nuevo secretario de Estado para el deporte, que así asume las líneas de planificación deportiva que había planteado el Partido Socialista.

La reacción tras el nombramiento del nuevo secretario de Estado para el deporte, designación que ya fue contestada, y la posterior aparición de Cuyàs como mandatario del COE, no se ha hecho esperar. La derecha más reaccionaria del deporte español y un sector no menos reaccionario de la información deportiva han formado piña en contra del nuevo presidente. Rafael Cavero encabezó la oposición a que una misma persona presidiera el CSD y el COE. Tampoco Jaime López-Amor encajó con deportividad la derrota. Cuyàs contó con el apoyo de una mayoría no muy holgada de presidentes de federación y de aquellos miembros del COE que tienen algún cargo internacional.

La presidencia del Consejo Superior de Deportes y la del Comité Olímpico Español son dos cargos distintos y que, por tanto, deben ser ocupados por personas distintas. En casos especiales, y éste sin duda lo es, conviene que sea la misma persona quien ocupe los dos puetos. Una posible olimpiada a la vista es motivo más que suficiente para ello. Pero los malpensados y opositores a Cuyàs opinaban que el dirigente catalán nunca habría llegado a este cargo —presidencia del Comité Olímpico Español— si no le hubieran nombrado antes secretario de Estado para el deporte. También decían que una presión indirecta, al no haber comunicado los criterios para repartir el presupuesto de 1983 a los presidentes de las federaciones, había ejercido poderosa y decisiva influencia.

A pesar de estas opiniones, parciales en los casos del presidente de la Federación Española de Natación, señor Landa Ugarte, y de personajes como los señores Cavero y Félix Fernández, vinculados a atletismo y gimnasia, que no pueden aceptar que un catalán respaldado por el Partido Socialista gane dentro del «búnker» del deporte, Cuyàs es una persona muy válida para dirigir, en estos momentos y en estas circunstancias, el deporte español.

ANTON

# CRUCIGRAMA

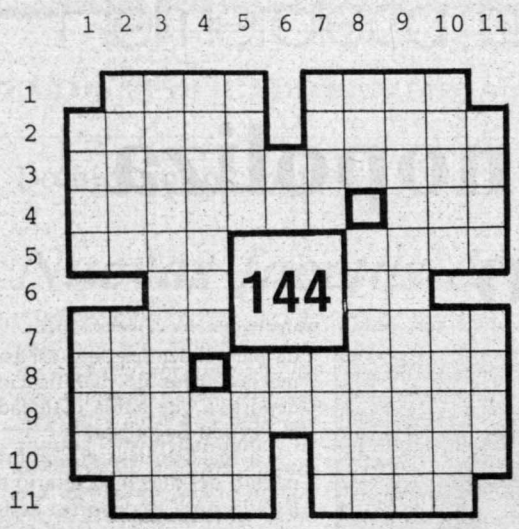


**Por LLUIS MARTINEZ**

**HORIZONTALES.**—1. Al revés, ascienda en el empleo. Letra griega.—2. Acierte. Traslada algo.—3. Te ocuparás de negocios de poca monta.—4. Al revés y familiarmente, le cobró mucho. Ligo.—5. Se pone en el anzuelo. Al revés, director italiano de cine.—6. Al revés, cobre. Ultima y tercera.—7. Animal de carga. Al revés, para jugar.—8. Pronombre demostrativo. De figura de seno.—9. Modos, formas.—10. Alondra. Nombre femenino.—11. Al revés, la puedes encontrar en la farmacia. Volumen.

**VERTICALES.**—1. Alimentación abundante que para que engorde se da al ganado. Mentecata.—2. Lígale. Utilizola.—3. Que tienen dos hojas.—4. Dícese de la cosa que tiene igual valor que otra. Cuidadora.—5. Sin humedad. Al revés, escritor y autor teatral.—6. Consonantes. Titanio.—7. Al revés, escritor y académico. Al revés, hecho in Spain.—8. Media llave. Castigada de forma especial.—9. Fecundidad, plural.—10. Abatí. Al revés, cierta cera.—11. Al revés, que no tiene gracia. Al revés, tostad.

**SOLUCIONES AL CRUCIGRAMA (sólo horizontales)**

1. abuS. Alfa.—2. Atine. Lleva.—3. Bolichearas.—4. eióvalC. Ato.—5. Cebo. acIS.—6. UC. ZI.—7. Mula. odaD.—8. Esa. Atetada.—9. Modalidades.—10. Alova. Adela.—11. asaG. Masa.

## REVOLTIJO

| | | | | | | | | |
|---|---|---|---|---|---|---|---|---|
| P | E | L | A | I | S | M | I | A |
| C | H | I | L | E | A | P | I | P |
| C | O | S | E | N | A | B | I | A |
| C | L | A | I | N | M | W | R | R |
| P | U | R | A | O | S | G | U | A |
| S | U | B | L | A | E | E | I | G |
| S | I | O | N | N | O | C | U | U |
| A | C | L | T | A | P | U | T | A |
| T | R | I | O | Y | U | A | U | Y |
| A | N | V | I | U | S | D | I | O |
| A | P | I | N | G | U | O | R | O |
| C | Y | A | U | G | U | R | U | S |

10 países de América del Sur.

**SOLUCION AL REVOLTIJO**

Uruguay, Argentina, Chile, Bolivia, Ecuador, Colombia, Guyana, Brasil, Surinam, Paraguay.

## JEROGLIFICO

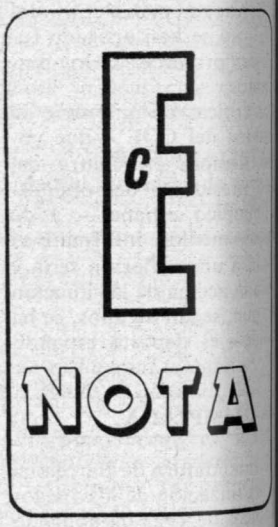


Orla.

**SOLUCION AL JEROGLIFICO**

Cenefa (C en E - Fa)


# Leviatán

REVISTA DE HECHOS E IDEAS

OTOÑO 1982 — II EPOCA — Nº9

**Agnes Heller**
**MANTENER EL OBJETIVO SOCIALISTA**

LA ALTERNATIVA SOCIALISTA — Javier Solana

EL FINAL DEL DESENCANTO — Ludolfo Paramio

ESTRATEGIA ECONOMICA CONTRA EL PARO — J. Muñoz - S. Roldán

CRISIS VASCA DE LEGITIMIDAD — José Ramón Recalde

**LAS ELECCIONES ANDALUZAS** — **Pilar Brabo**

**SALARIOS, BENEFICIO Y EMPLEO** — **Alvaro Espina**

**LA ETICA EN LA POLITICA** — **Reyes Mate**

**TONTO EL QUE (LO) LEA** — **Raúl Guerra**

**EL SOCIALISTA**
**BOLETIN DE SUSCRIPCION**

**Deseo suscribirme a EL SOCIALISTA durante:**

☐ Un semestre (26 números)
☐ Un año (52 números)

**Efectuaré mis pagos mediante:**

☐ Talón nominativo al PSOE-EL SOCIALISTA
☐ Giro postal a Caja Postal de Ahorros, cta. cte. 2.403.864
☐ Transferencia bancaria a EL SOCIALISTA, Caja de Ahorros de Madrid. Calle Barceló, 7. Cta. Cte. 1583-63

**Número de suscripciones** .....

Nombre .....

Apellidos .....

Domicilio .....

Población ..... Dto. postal .....

Provincia ..... País .....

Fecha ..... Firma:

| **Tarifas (en pesetas)** | **6 meses** | **12 meses** |
|---|---|---|
| España | 1.500 | 3.000 |
| Europa | 2.000 | 4.000 |
| América | 3.000 | 6.000 |
| Resto mundo | 4.000 | 8.000 |

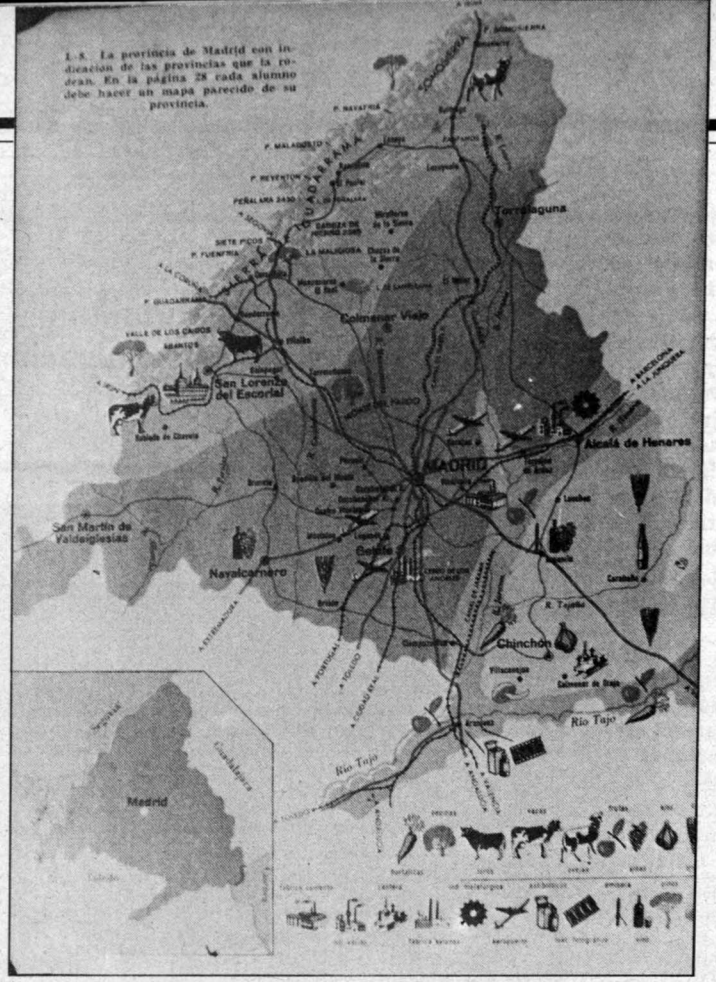


# Hablemos (con Joaquín Leguina) de Madrid, por ejemplo

Hablemos de Madrid, por ejemplo, porque pronto Madrid va a tener una nueva fisonomía orgánica. Hablemos con el hombre que dirige el Partido Socialista a nivel de Madrid, con el secretario general de la FSM (Federación Socialista Madrileña). Un hombre nacido en Santander, en 1941, economista, demógrafo. Delegado de Facultad en Bilbao. Gracias a ese cargo, y a la lucha estudiantil contra la dictadura, conoció a otros delegados de Facultad, como Narcís Serra, de Barcelona, o Carlos Romero, de Madrid; conoció a otro que lo había sido, Ernest Lluch, también en Barcelona. Cumplió el servicio militar en Monte la Reina, donde conoció a través de Ignacio Quintana y Carlos Romero a **«un señor sevillano que me pareció entonces muy delgado y callado»**. Militó durante bastante tiempo en el FLP. Estuvo en Chile como comisionado de Naciones Unidas. Perteneció, una vez de regreso en España, a Convergencia Socialista, **«que más tarde se integró en el PSOE, donde siempre debió estar»**. En 1980 fue elegido secretario general de la FSM, cargo para el que fue reelegido por el tercer congreso. Es concejal del Ayuntamiento de la Villa desde el 79 y diputado del Congreso por Madrid desde 1982. Datos que avalan su capacidad para hablar de Madrid, por ejemplo.

**REALMENTE, lo que pasa es que Madrid es una ciudad abierta, donde nadie es extranjero, eso está clarísimo. En Madrid nadie se extraña que el alcalde sea soriano, que el actual presidente de la Diputación sea valenciano y es así porque, verdaderamente, Madrid es un crisol. En Madrid ningún partido se plantea nunca el que sus candidatos hayan nacido aquí, eso en Madrid, no es problema, sí lo es en otras partes de España. Yo diría que en muchos sitios sería inconcebible que el alcalde no hubiera nacido allí. Madrid, en eso, como en tantas cosas, es una ciudad abierta.**

Hay que hablar de Madrid, la última autonomía que, «**probablemente no lo será en el tiempo, porque apenas plantea problemas. De los cuatro Estatutos que quedan, el de Madrid es el que goza de más consenso**». Hay que hablar de Madrid-región, que será la tercera comunidad autónoma de España en número de hatitantes tras Andalucía y Cataluña. Hay que hablar de Madrid, que es algo apenas conocido como ente autónomo, que pronto tendrá su Gobierno y su Asamblea. Un Madrid para Joaquín Leguina, cántabro, secretario general de la FSM, ciudad abierta, pero también, naturalmente, comunidad abierta.

**—Yo creo que Madrid es algo muy interesante desde el punto de vista humano, artístico, histórico y sociológico. Quizá no se conozca muy bien toda su historia y el Madrid metido en la conciencia colectiva sea un Madrid muy cercano, un Madrid castizo, pero la historia no se conoce. Los cronistas de Madrid, como Mesonero, por ejemplo, tratan de un Madrid muy próximo en el tiempo.**

## LA CAPITAL

Naturalmente, al hablar de Madrid, metidos en el Madrid histórico, en ese Madrid original, llamado antiguo, conocido como Madrid de los Austrias, no hay la intención de hablar de Madrid capital, ni de su historia, hay la intención, lógica, de hablar de ese quizá desconocido Madrid-región de ahora mismo, de sus necesidades, de su paro, de su capitalidad, de su equipamiento, de su urbanismo en fin.

**—Para el resto de España, Madrid es un referente de Estado y, también, un cierto referente como ciudad castiza. Ahora bien, como realidad social yo creo que el resto de España no tiene conciencia de ese Madrid, región autónoma que tiene paro, que, por un crecimiento urbanístico desmedido en los últimos veinte años, tiene unos problemas difíciles y muy graves. Eso lo sabe el madrileño, pero no creo que se sepa más allá. Además, no se tiene conciencia de lo que suponen esos pueblos que rodean la capital y que se llaman Getafe, Fuenlabrada, Leganés, etcétera.**

**● «Esta autonomía nace por conveniencia»**

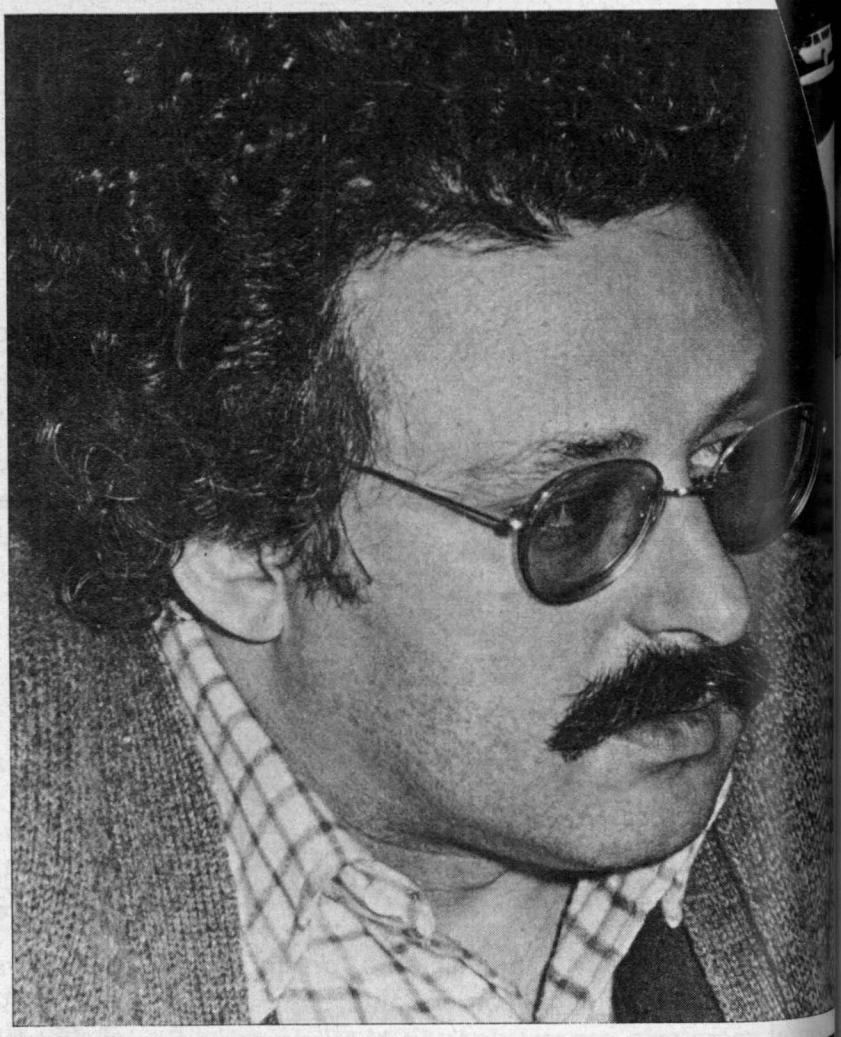

—Esta última comunidad, este Madrid del que estamos hablando, ¿tiene una definición económica?

**—Sí, sin duda la tiene. Esta comunidad es fundamentalmente terciarioindustrial en su aspecto económico. La agricultura tiene un peso relativo muy pequeño, aunque en extensión sea muy grande y tenga unos problemas específicos, evidentemente. Además, Madrid tiene una capacidad agrícola por desarrollar enorme. Ahora bien, esta agricultura se pierde a la hora de contabilizar lo que es el producto bruto de la comunidad, porque la agricultura tiene poco peso y, por el contrario, tienen mucho los servicios.**

—Ese mundo definido ya económicamente, revelado con graves problemas como, por ejemplo, el urbanístico, va a ser pronto una comunidad autónoma, pero, ¿existe conciencia de esa autonomía?

**—Esta autonomía no nace a causa de unas connotaciones culturales o históricas, porque yo creo que los madrileños se han sentido siempre castellanos. El convencimiento autonómico nace, por tanto, por otro motivo más pragmático. Nace, porque conviene la autonomía va a convenir mucho a las personas que habitan fuera de lo que es el área metropolitana. Dentro de ese área hay proble**

*Los pueblos de la provincia, los siempre olvidados pueblos, que, poco a poco, van convirtiéndose en eslabones de la gran urbe.*

**● «La agricultura tiene un peso relativo muy pequeño, pero con problemas específicos»**

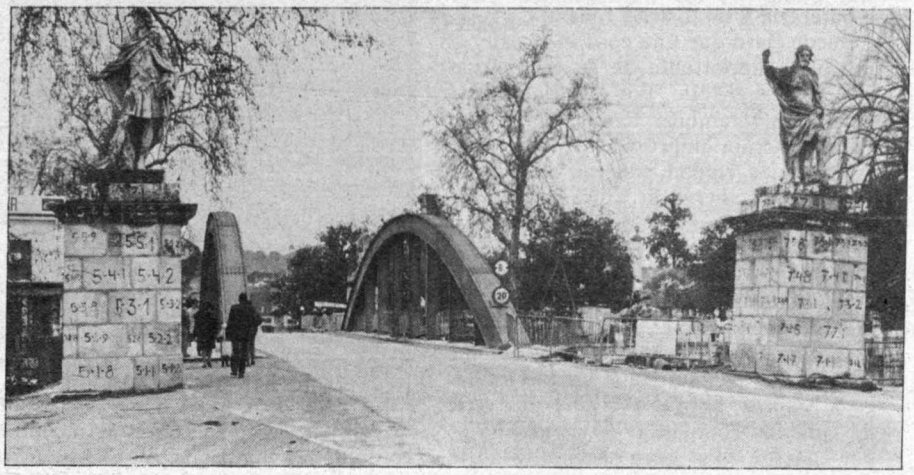

mas tan claros como el paro; problemas industriales, que se escapan a una solución autonómica. Por eso mismo, aquellos que viven fuera de esa zona van a notar antes los beneficios de la autonomía, porque los recursos de la comunidad van a ser relativamente abundantes. Al ser esa parte de la población más pequeña con relación al todo, las ayudas que se pueden hacer, la ordenación del territorio que se puede realizar e incluso los planes agrícolas que se pueden llevar a cabo van a ser soportables para la autonomía madrileña. Yo creo que los más interesados —en el más amplio sentido de la palabra— van a ser quienes viven fuera del area metropolitana.

## LA NO PREAUTONOMIA

—Los socialistas madrileños entendemos que no tiene ningún sentido que haya una preautonomía, con nombramientos de cargos provisionales, porque si, hasta ahora, no se ha hecho, no vale hacerlo para quince días de provisionalidad. Lo razonable, por tanto, es que continúe la Diputación, hasta que haya autonomía plena. Ahora bien, esto no quiere decir que el Estatuto por el que se va a regir Madrid sea peor, al revés. No me atrevería a decir que es el mejor, pero sí que es el que más experiencias ha acumulado, eso sin duda. La filosofía del Estatuto es muy correcta y muy clara, sobre todo en lo relativo a las competencias, cosa que no sucede con otros estatutos y que ha dado lugar a ambigüedades, a lecturas diferentes, que no es bueno que existan. Un Estatuto, que es una ley orgánica, debe ser meridiano en el asunto de las competencias, porque —hay que dejarlo muy claro— sólo el Estado tiene competencias exclusivas, y muy pocas. Por eso el Estatuto de Madrid, desde el punto de vista técnico-jurídico, es posiblemente el más claro. No porque seamos más listos, sólo que hemos contado con la experiencia de los demás Estatutos y con las sentencias del Tribunal Constitucional.

**● «Madrid tiene unos problemas graves y difíciles, de los que el resto de España no tiene conciencia»**

—El hecho, Joaquín, de que en Madrid radiquen los primeros espadas de la política española, ¿ha ayudado a esta bondad del Estatuto o estos primeros espadas no están interesados por Madrid como autonomía?

—La verdad es que la presencia de esos primeros espadas no ha ayudado a

**la buena marcha del Estatuto de Madrid, lo que no quiere decir que no estén interesados por Madrid. Al menos uno sí está interesado. De todos los líderes que encabezaron las listas por Madrid en las elecciones del 79, sólo uno defendió el Estatuto cuando éste se redactó en el castillo de Manzanares, Felipe González. Los demás tuvieron a bien no ir. Creo que fue un mal detalle por su parte, pues resulta que los votos que les llevan al Parlamento son los votos de los madrileños.**

## DISTRITO FEDERAL

Joaquín Leguina, secretario general de la FSM, cuarenta y un años, diputado por Madrid desde octubre del 82, tiene bastante claro que este Madrid-comunidad autónoma que va a nacer es un parto de conveniencia y también tiene claro que **«es una autonomía como las demás, como dice la Constitución. Madrid-comunidad se parecerá más a la Rioja y a Cantabria que a un distrito federal tal y como se entiende éste. Hay que tener en cuenta que el distrito federal se hace sobre la ciudad en la que reside el Gobierno del Estado. Estos distritos surgen en los estados federales, que no es el caso. La autonomía de Madrid no se parece en nada a esos distritos. Otra cosa es la Carta de la Villa de Madrid, que contempla el Estatuto. Si esa Carta de la Villa de Madrid se hace, se parecería a un distrito federal».**

Quede claro que una cosa es la «city», una parte importante de la región que nace, y otra el todo, por eso Madrid es, nada más y también nada menos, que una autonomía uniprovincial, **«que efectivamente es verdad, alberga al Gobierno, pero lo alberga la Villa de Madrid. Una parte importante de la autonomía, la más importante, 3.158.000 sobre cuatro millones y medio de habitantes, pero para eso está la Carta de la Villa de Madrid. Ahora bien, yo no recomendaría a ningún madrileño, entre los que me cuento, que reivindique al Estado un pago a Madrid, porque eso abre una serie de agravios comparativos en cadena y, por ello, no es el buen sistema. Madrid debe tener una Carta especial, pero no debe incluir un canon al Estado por ser la capital, porque no debe Madrid, como no lo ha hecho nunca, agraviar al resto de los españoles. Sí habrá que contabilizar otras cosas. Por ejemplo, imaginemos que el Ministerio de Hacienda compra un equipo de ordenadores —¡eso cuesta un dinero!— y lo instala en Alcalá número tres —donde está la sede del Ministerio— y esa inversión se contabiliza en Madrid. Eso yo lo rechazo de plano, porque esa no es una inversión en Madrid o para Madrid, es una inversión de y para toda España. Esto sí es importante, porque se van a hacer contabilizaciones de ese tipo y está el problema del Fondo de Compensación Interterritorial y el problema de las otras inversiones que no están en el Fondo. Desde luego nosotros rechazamos, como madrileños, que se impute a Madrid —y se está haciendo demagogia barata en ocasiones— que el Estado invierte mucho en Madrid, eso no es cierto.**

## LAS COMPETENCIAS

—Hablemos ahora, por ejemplo, de las competencias que tendrá Madrid cuando sea una autonomía plena.

**—Madrid tendrá capacidades legislativas y, por lo tanto, la capacidad ejecutiva, de acuerdo con el Estatuto, tendrá —por ello— un desarrollo propio, pero Madrid también tendrá competencias en materias que el Estado quiera transferirle y que no estén contempladas, y pluralizo, en los Estatutos. A los madrileños no nos debe preocupar el cuánto, sino el cómo de las competencias. El Estado va a transferir exactamente igual que a los demás. Por ejemplo, en el tema de transferencias en lo referente a los funcionarios no habrá problemas, como los pueden tener otras autonomías, porque —claro— no hay problemas de traslado.**

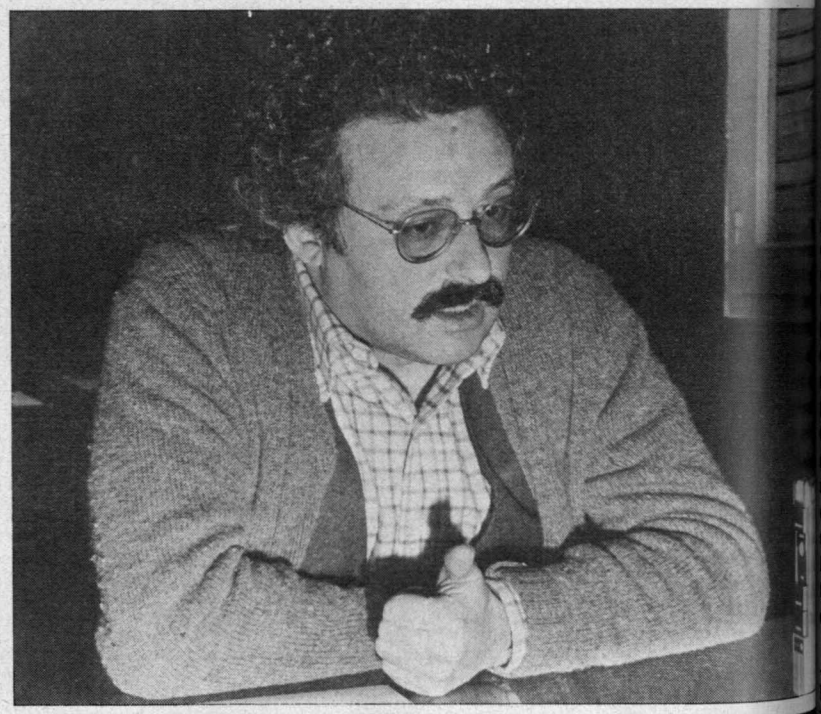

—Se acaban de mencionar las capacidades legislativas, es decir, el Parlamento de Madrid, hablemos, pues, del Parlamento.

**—Su nombre va a ser Asamblea de Madrid. Estará compuesto por 94 miembros, elegidos por voto secreto y directo, con un solo distrito —se elige por toda la región de Madrid— y cada partido o coalición presentará una lista cerrada y bloqueada de 94 y por medio de la regla D'Hont quedará compuesta la Asamblea una vez conocidos los resultados de votación. Esa Asamblea, una vez co puesta, elige, en primer lugar, a su pr sidente y a la Mesa, luego se elige presidente de la autonomía, de la mis manera que se elige al presidente Gobierno del Estado. Este presiden una vez elegido, designa su Gobier que no debe estar compuesto por más diez consejeros. Elegido el Gobierno, te comienza a gobernar y la Asamble legislar. La Asamblea se puede re hasta cuatro meses al año en sesión o naria. Los diputados de la Asamblea tendrán sueldo alguno.**

## ADIOS DIPUTACION

—Una vez que Madrid se haya con tido en una real autonomía, ¿qué pa

rá, por ejemplo, con la Diputación?

**—La Diputación se subsume en el Gobierno autónomo, lo que, pienso, tiene muchas ventajas. En el nuevo diseño de Estado que aparece en la Constitución el único elemento que no acaba de encajar debidamente es, precisamente, el referente a las Diputaciones Provinciales. Ese encaje acabará dándose en la práctica, pero en el caso de Madrid, como es una autonomía provincial, no hay tal problema, lo que, repito, es una gran ventaja. Lo es en doble sentido. Elimina ambigüedades de competencias entre la autonomía, la Diputación y los Ayuntamientos, y, por otro lado, la autonomía se encuentra ya con un aparato funcional hecho. El Gobierno autónomo se encontrará con un aparato funcionando y no como en otros sitios, que tendrá que inventarlo.**

—La sede de la Asamblea de Madrid, ¿cuál va a ser?, porque pienso que la sede del Gobierno será donde ahora se alberga la Diputación.

**—La Asamblea radicará en la Villa de Madrid, que será la capital. Sin embargo, existirán organismos radicados en otros lugares de la región. No existe aún un lugar físico para ubicar la Asamblea. Creo que la actual Diputación debería ir previniendo esto y hacerse con un edificio. En el actual edificio de la Diputación no hay sitio para 94 diputados. A mí me parece que habría que hacer una operación conjunta entre el actual Ayuntamiento de Madrid, la Diputación y Administración Central sobre algunos edificios del centro de la capital que no le son útiles ya a la Administración central. Estoy pensando, por ejemplo, en el edificio de la Puerta del Sol, donde está la campana.**

## EL CANDIDATO

Hemos hablado, largo y tendido, sobre Madrid-región, una nueva configuración histórica. Las nuevas configuraciones las hacen los hombres y es de pensar que el secretario general de la FSM tendrá datos sobre quién puede gobernar ese nuevo organismo, una vez se den los resultados de la elección. Joaquín Leguina piensa **«que sería un grave revés para el PSOE perder esas primeras elecciones. No digo que se vaya a hundir el mundo, pero sí afirmo que sería grave que se perdieran las elecciones. Hasta ahora, en todas las elecciones celebradas se ha ganado en Madrid. En Madrid hay una real presencia orgánica del partido y un tirón electoral muy grande. Estamos razonablemente esperanzados en ganar esas elecciones».**

Hay que saber también si existe ya un candidato, un cabeza de lista, si el PSOE se ha planteado ya este asunto. Joaquín Leguina afirma que **«no, el partido aún no se lo ha planteado de forma oficial. Se lo tiene que plantear, pero es prematuro hacerlo antes de que el Estatuto entre en vigor tras su publicación en el "Boletín Oficial del Estado". El proceso es así: la Ejecutiva de la FSM propone un candidato. Esa persona, con el resto de la lista, pasa al Comité Regional. Tras su debate, pasa a la Comisión de Listas Federal, de ahí al Comité Federal y por fin se decide. Es decir, que hay cinco trámites democráticos y eso asegura la elección del candidato».**

Antes de que todos esos trámites se pongan en marcha, sí parece que existe una posibilidad por encima de otras. Dicho de otro modo, pregunto al secretario general de la FSM si a él le gustaría ser el candidato designado.

**—Participar en algo nuevo siempre ilusiona, pero sin partir exactamente de cero, porque la Diputación ha realizado una labor que yo estimo positiva. Es decir, es algo nuevo, pero no sobre la nada, más bien sobre terreno ya abonado. Entonces sí es ilusionante y desde ese punto de vista me gusta. Ocurre, naturalmente, que yo estoy a disposición del partido y si éste estima que debe ser otra persona, por mí no habrá obstáculos.**

## INDEPENDIENTES

Bueno, pues se ha hablado de Madrid, por ejemplo, porque tocaba hacerlo. Para ese Madrid el PSOE tiene la voluntad de configurar una lista de candidatos en la que aparezcan independientes. Independientes, matiza Leguina, tanto, convencionalmente hablando, a la derecha como a la izquierda del PSOE. Una lista que se estima será votada en el llamado cinturón de manera masiva, sobre todo en la zona sur, y habrá más votos en un pueblo con muchos problemas, como Parla, que en la zona más céntrica de Madrid. Un Madrid-región donde al PSOE le preocupa, en primer lugar, la zona más pobre, la sierra del norte, la llamada sierra pobre.

Leguina cree también que el presidente del Gobierno autónomo de Madrid no tendrá problemas con el alcalde de Madrid, que él espera y desea siga siendo Tierno Galván. Por otra parte el presidente del Gobierno autónomo debe olvidarse de ser el gran hombre representativo y ser un gestor que resuelva los problemas de Madrid-región.

ALBERTO MUÑIZ

**● «No es un distrito federal. Más bien una autonomía como la Rioja, Cantabria, Murcia... Es decir, uniprovincial»**

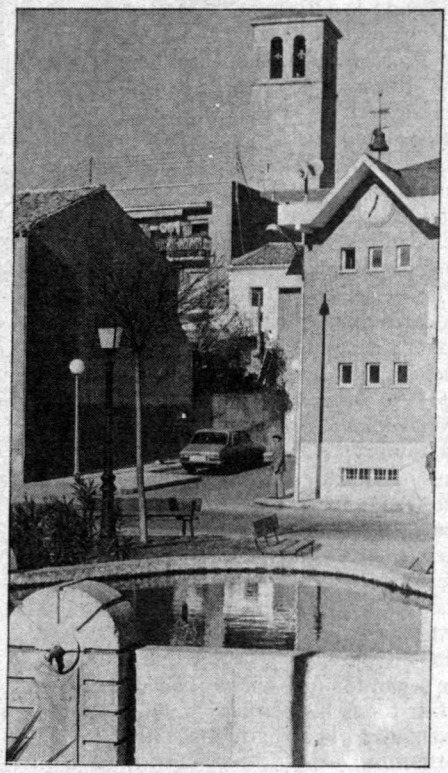

**● «Se imputa a Madrid que el Estado invierte mucho aquí. Eso no es cierto»**

**● «El Estado va a transferir exactamente igual que a los demás»**

## La vida breve

**Félix Grande**

# De la calumnia
# III.—La letra «K» sobre la frente

CALUMNIA, que algo queda». Es una frase ilustre, a la vez antigua y vigente. Es una frase sabia porque dice verdad. Es una frase que no pierde su actualidad: su volumen de convicción y de veracidad atraviesa los tiempos y las comunidades y permanece siempre. Es una frase que en todo instante parece estar naciendo: ese es el privilegio de todas las reflexiones clásicas. Y, no obstante, esa frase, siempre certera, siempre actual y siempre clásica, es, a la vez, atroz. Establece que la inocencia, una vez que ha sido manchada, pudiera quedar limpia, pero quizá no enteramente. Por qué sucede esto, lo veremos después. Por ahora limitémonos a señalar que eso sucede. Que tras una calumnia, descubierta, desmontada y triturada por la verdad, es posible que sobreviva una estela de hedor, un reguero de porquería, combatidos tan sólo por el tiempo y por la paciencia. «Calumnia, que algo queda». Que ello suceda así, es simplemente una injusticia. Pero esa injusticia es posible. Más aún: es cosa cotidiana. Por eso, porque es habitual esa injusticia, a la calumnia la justicia siempre la ha combatido. Si la calumnia, una vez desmontada, una vez desenmascarada, pudiera, siempre y en todo caso, no haber nunca existido, la justicia no habría tenido que ocuparse de ella. Pero precisamente porque la calumnia, incluso después del desmoronamiento del edificio calumnioso, puede dejar un rastro de mentira —de separación en la juntura de la comunidad— es por lo que desde el origen de las comunidades humanas a la calumnia le está destinado el castigo. En todas las edades de la Historia, y en cualquier comunidad, la calumnia no tiene sólo reservado el desprecio. Es tratada también como delito.

LA contemplan como delito todos los códigos de justicia del mundo. Ya en el *Deuteronomio* la castigan violentamente los hebreos. En el antiguo Egipto es castigada de forma terminante. Los atenienses la castigaban con la infamia y la multa, o con la infamia y el destierro. Otras ciudades griegas erradicaban la calumnia dando muerte a su autor. Los romanos consideraron delito de calumnia la prevaricación y la tergiversación, y establecieron, además, medidas preventivas contra su aceitosa velocidad (por ejemplo, limitaron el derecho de acusación, exigiendo la *inscriptio,* la *subscriptio,* la *fideiussion,* etcétera). El código *Repetitae Praelectionis,* en su novena ley, dispone que el calumniador no pueda jamás beneficiarse de la excusa ni del perdón, ni de ningún indulto general ni especial. Entre los francos salios se penaba al calumniador con multa, cuya cuantía se establecía en proporción a la gravedad del delito. En el *Capitulario* de Carlo Magno y Ludovico el castigo se vincula a la ley del talión. Por la misma época, en Alemania el culpable era puesto en poder del calumniado. En la época visigótica, además de entregar al calumniador a su víctima, se le aplica el talión. El *Derecho canónico,* en sus inicios, aplicaba también esa ley contra la calumnia; más tarde, las *Decretales* abandonaron esta pena y la sustituyeron por la penitencia a pan y agua. En los tratados de *Teología moral* de Lemkulk y de Gury-Ferreres, «el calumniador viene, moralmente, obligado a retractarse de las expresiones falsas, y ello aun cuando sufra quebranto su propia reputación, y, en segundo lugar, viene obligado a idemnizar todas las pérdidas y daños experimentados por la parte inocente».

LA palabra *calumnia,* etimológicamente, procede del latín *calutum* (ya en desuso), supino del verbo *calvo:* engañar. La legislación española la define como «acusación o denuncia falsa». Fanfani habla de ella como «una invención fraudulenta que, so color de verdad, mancilla el honor y la inocencia de una persona». Pero sucede que la persona no lo es aislada de la comunidad (de hecho, no existe aislamiento posible, ni en el anacoreta, sin la ayuda de la muerte o, tan sólo en cierto modo, de la perturbación mental irreversible). La palabra *persona* encarna al individuo en la comunidad, lo agranda como parte de ella. Por eso, toda ofensa de una persona a otra lo es también a la comunidad en donde se produce: en este hecho tan simple está justificada la existencia de la justicia. Que ésta sea vengativa, o bárbara, o flexible, o misericordiosa, ello depende de la dosis de tolerancia —de la cuantía de democracia— de una comunidad o de la situación tiránica o egoísta de otra. En las tiranías, la justicia está quieta, petrificada, y suele ser malvada, como lo es casi siempre la venganza. En las comunidades democráticas, es decir, en aquellas comunidades que se proyectan sobre el suelo de la verdad, la justicia no consiente petrificarse; se mueve, se flexibiliza, reflexiona, enumera y contempla atenuantes, modera los castigos y tiende a proyectarse hacia la convivencia: rechaza la separación. Modera los castigos, pero no omite enfrentarse a quien se enfrenta a la verdad. Aunque el calumniador se enfrenta a la verdad de modo solapado, sinuoso y, en resumen, cobarde, no por ello es menos portador de esos obreros de silencio y vacío —es decir, de palabras donde no suena la verdad, sino el silencio y el vacío del embuste— que laboran no para aquello que hay de comunitario en la persona, sino para despersonalizar a la comunidad, acrecentarle sus zonas de separación. Una comunidad donde todos mintieran, donde reinase la calumnia, donde quedase proscrita la verdad, sería un bosque de mudos separados, el imperio de la desconfianza y de la soledad: simplemente, porque el lenguaje se habría convertido en mudez; la palabra, en ruido y sin sentido; la verdad, en ausencia.

POR eso, desde el origen de la Historia, toda comunidad se defiende del encaje siniestro de los calumniadores. No ya sólo porque ese encaje de la calumnia forma tela de araña donde se inmoviliza a un inocente, sino también, y sobre todo, porque en la trampa que se tiende a una sola persona cae también la inocencia de la comunidad; resta vitalidad a esa inocencia, segrega contra ella cierta podre de color amarillo. San Francisco de Sales definía al calumniador como aquel que padece «ictericia espiritual». Contra el contagio de esa amarillez que porta la calumnia (*blasfemo, calumniari),* la Ley Rumia, al principio de la República romana, dispuso que se marcara al calumniador con la letra *K* sobre la frente.

## LECCIONES DE COSAS

— Fe de erratas: donde dice R. I.§. debe decir E. T. A.

* * *

— El porro es el opio del pueblo.

* * *

— Según Malthus, los alimentos crecen en proporción aritmética y la adulteración en proporción geométrica.

* * *

— No es cierto que todos los hombres son mortales. Muchos no lo son, pero por precaución se lo callan.

* * *

— ¿Cómo se rebuznará «to be or not to be»?

* * *

— Ahora los cuatro jinetes del Apocalipsis son: el paro, el desempleo, la contaminación y el cáncer.

* * *

— Dios, en sus momentos de desaliento, también suele decir eso de que «no somos nada».

* * *

— Sabía leer, escribir y blasfemar correctamente la lengua castellana.

* * *

— Don Quijote de la Mancha y Saavedra.

* * *

— ¿Y por qué cuando desaparece en el horizonte no se dice que hay una hermosa puesta de luna?

FUNDACION PABLO IGLESIAS BIBLIOTECA

# LOS SERVICIOS DEL BANCO POPULAR ESPAÑOL

DINERO AL INSTANTE EN CUALQUIER MOMENTO. NUESTRA TARJETA MULTICARD LO HACE POSIBLE EN 250 **CAJEROS PERMANENTES.**

AHORA EN ESPAÑA PARA **VIAJAR POR ESPAÑA** Y EL MUNDO ENTERO. **MONDIAL ASSISTANCE**

ECHE GASOLINA SIN LLEVAR DINERO. LLEVE CONSIGO NUESTROS **AUTOCHEQUES S.B.**

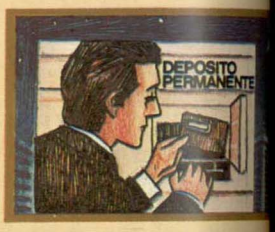


DUERMA TRANQUILO. NUESTRO BANCO SIEMPRE ABIERTO PARA VD. CON EL **DEPOSITO PERMANENTE.**

PAGUE SIN DINERO SUS COMPRAS Y SERVICIOS. UTILICE NUESTRA TARJETA **VISA.**

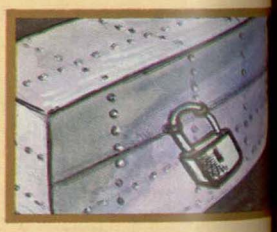

GUARDE EN LUGAR SEGURO SUS PERTENENCIAS DE VALOR. UTILICE NUESTRAS **CAJAS DE ALQUILER.**

PAGUE SIN LIMITE DE GASTO PREESTABLECIDO. PIDANOS LA TARJETA **AMERICAN EXPRESS.**

EN SU NOMBRE COBRAMOS SUS INGRESOS Y PAGAMOS SUS GASTOS. **DOMICILIE** CON NOSOTROS.

EN SUS VIAJES AL EXTRANJERO OBTENGA, DE LOS BANCOS, EL DINERO QUE PRECISE CON NUESTROS **EUROCHEQUES.**

SI NECESITA DINERO, OBTENGALO A TRAVES DE NUESTROS **CREDITOS PERSONALES.**

DINERO PARA SUS VIAJES Y VACACIONES, POR ESPAÑA Y EL EXTRANJERO, CON NUESTROS **CHEQUES DE VIAJE** EN PTAS. Y MONEDA EXTRANJERA.

PARA CUSTODIAR Y RENTABILIZAR SUS AHORROS, UTILICE NUESTRAS DISTINTAS MODALIDADES DE **CUENTAS A LA VISTA Y A PLAZO.**

**SOBRE ESTOS SERVICIOS Y OTROS MAS** (Comercio Exterior, Factoring, Leasing, Pago de Impuestos, **LE INFORMAREMOS AMPLIAMENTE EN CUALQUIERA DE NUESTRAS OFICINAS.**

FUNDACION PABLO IGLESIAS BIBLIOTECA

Autorizado por el B. de E. n.º