EL SOCIALISTA

Núm. 292. 12-18 de enero de 1983

Fundado por Pablo Iglesias. 75 ptas.

FUNDACION
PABLO IGLESIAS
BIBLIOTECA

LA SUPERCUESTA DE ENERO

3.000.000 pasajeros satisfechos es una garantia

VUELE CON AVIACO por el Mundo y lo comprenderá

Porque AVIACO es la primera Compañía charter de España. Somos especialistas en volar por el mundo y traer gente a España, y de nuestro país a otros muchos.

Pasajeros que acaban su vuelo satisfechos de esos pequeños detalles que hace un gran servicio y convierten el viaje con AVIACO en un buen recuerdo.

Vuele por el mundo con AVIACO, le garantizamos un agradable viaje, porque nosotros somos así de charter.

AVIACO

LINEAS AEREAS

FUNDACIÓN
PABLO IGLESIAS
BIBLIOTECA

SUMARIO

La Pascua Militar

El accidente real nubló parcialmente la conmemoración de los actos motivados por la Pascua Militar. No obstante, se llevaron a cabo celebraciones en los tres cuarteles generales y se difundió un mensaje del Rey en el que se hace una llamada al asentamiento de la institución monárquica y a la integración plena del Ejército en la sociedad civil. Págs. 10 a 13.

Las subidas que vienen

El año que acaba de iniciarse va a traer consigo nuevas subidas, tanto en los productos derivados del petróleo como en la cesta de la compra. Algo que todos los españoles tendrán que afrontar dentro de la política de solidaridad que va a poner en marcha la nueva Administración socialista. Págs. 21 a 28.

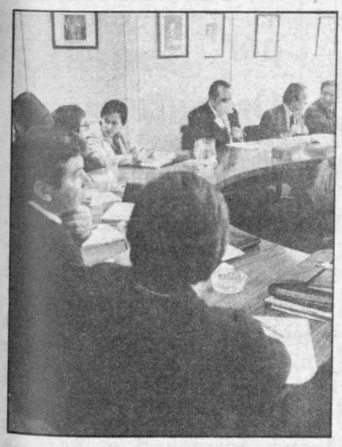

Negociación colectiva

Empresarios y sindicatos tratan de llegar a un acuerdo que permita una conflictividad laboral mínima durante el año que acaba de comenzar. En las reuniones preliminares los primeros han hecho uso de su ya tradicional dureza, ante la preocupación de los segundos por que los trabajadores no pierdan durante los próximos 12 meses su poder adquisitivo. Págs 29 y 30.

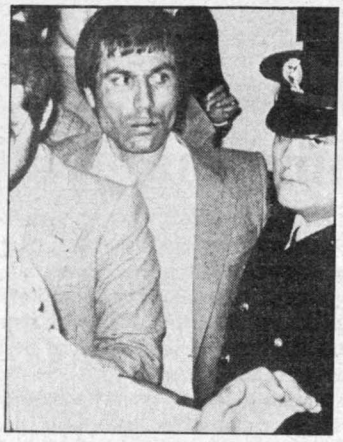

La pista búlgara

El atentado contra el Papa sigue siendo portada de todos los diarios y revistas del mundo. A medida que pasa el tiempo, la denominada «pista búlgara» se desvanece, en tanto se está a la espera de las investigaciones que realizan los jueces. Amplio informe en páginas interiores. Págs. 57 a 61.

Nombres y hechos	4 y 5
Sir Cámara	6
Editorial	7
Crónica política	8 y 9
La Pascua Militar	10 a 13
Los proyectos de educación	14 y 15
Guerra al intermediario	16 a 18
Las subidas que vienen	21 a 28
Negociación colectiva	29 y 30
Internacional	31 a 37
SUPLEMENTO	
Nosotros, *los socialistas*	I-IV
Cultura	38 a 48
Sociedad	49 a 51
Hemeroteca	55
Pasatiempos	56
La pista búlgara. Informe	57 a 61
Félix Grande	62

Nombres Y HECHOS

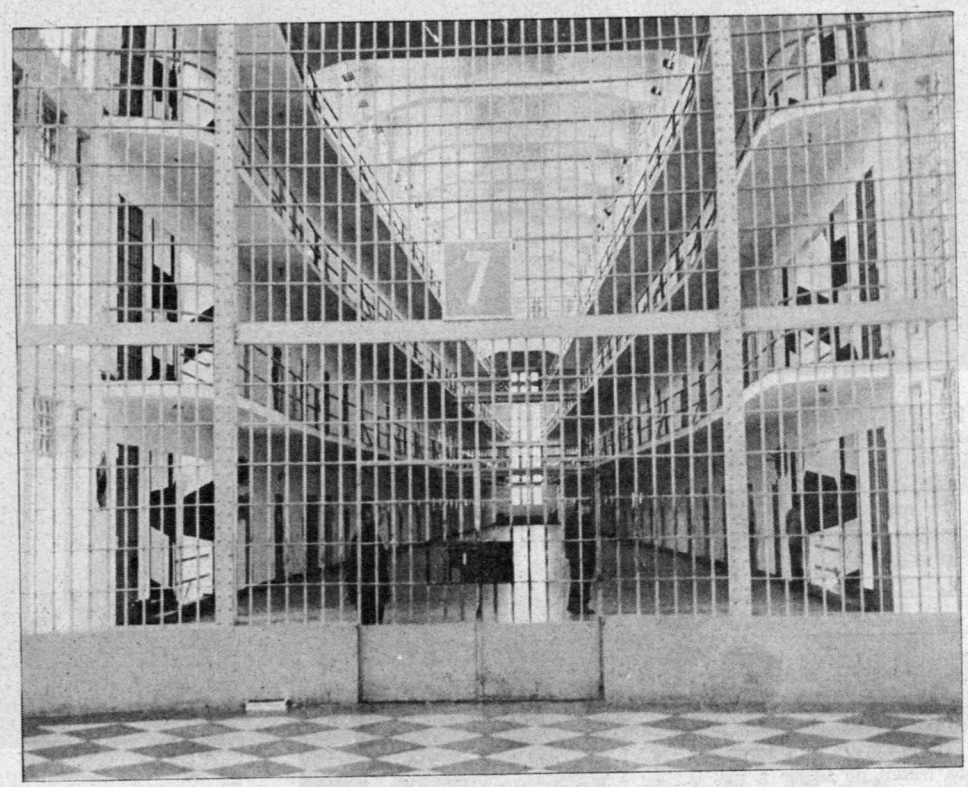

Una campaña penitenciaria

En medios policiales opuestos a los cambios que piensa introducir el Gobierno socialista en materia de seguridad ciudadana se está intentando poner en marcha una campaña de intoxicación contraria a la entrada en vigor de la nuevas normas sobre prisión preventiva. Se desearía hacer ver que un acortamiento de los plazos de encarcelamiento en los reclusos que están a la espera de juicio podría repercutir seriamente en el incremento de la delincuencia común. Los protagonistas de esta campaña olvidan, sin embargo, que gran parte de los presos preventivos disfrutan de libertad los fines de semana, sin que por ello aumente el número de delitos cometidos en los «week-end». Se trata, en definitiva, pues, de evitar el hacinamiento en los centros penitenciarios y hacer posible que la población reclusa viva en condiciones dignas.

El sufrimiento por Orbegozo

La liberación del industrial guipuzcoano Saturnino Orbegozo puso fin al sufrimiento que venían soportando sus familiares desde hacía más de cuarenta días. Sin embargo, los que más sufrieron fueron los amigos y allegados del industrial que tienen su residencia habitual en Madrid. Ellos se tenían que comunicar con el domicilio del industrial a través de cartas y contraseñas telefónicas, dado que era lo más prudente: los etarras podían llamar en cualquier momento para negociar el rescate —a pesar de que el conducto habitual fue el del industrial Eriz— y la policía había intervenido, como es lógico, todas las comunicaciones con la casa de Orbegozo. Por ello, los familiares que el secuestrado tiene en Madrid, incluida una de sus hijas, se enteraron del feliz desenlace del caso a través de la radio, al igual que todo hijo de vecino.

Las felicitaciones de Gabi

Gabriel Cisneros, uno de los delfines del sector azul de la UCD, se ha quedado sin parcela de poder dentro de su partido, pero no ha perdido su afición por la retórica. Este año ha elegido cuatro palabras para felicitar las Navidades a sus amigos: «Paz, libertad, Monarquía y Constitución». Son cuatro vivas para la historia pronunciados por uno de los hombres que más han participado en la descomposición del partido que fundara Adolfo Suárez. El resto de los miembros que componen el sector azul ucedista se han contentado, sin embargo, con felicitar las Navidades a sus amigos con un simple «Feliz Año». Es de esperar que lo sea para todos.

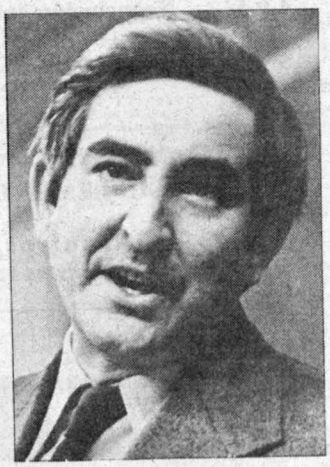

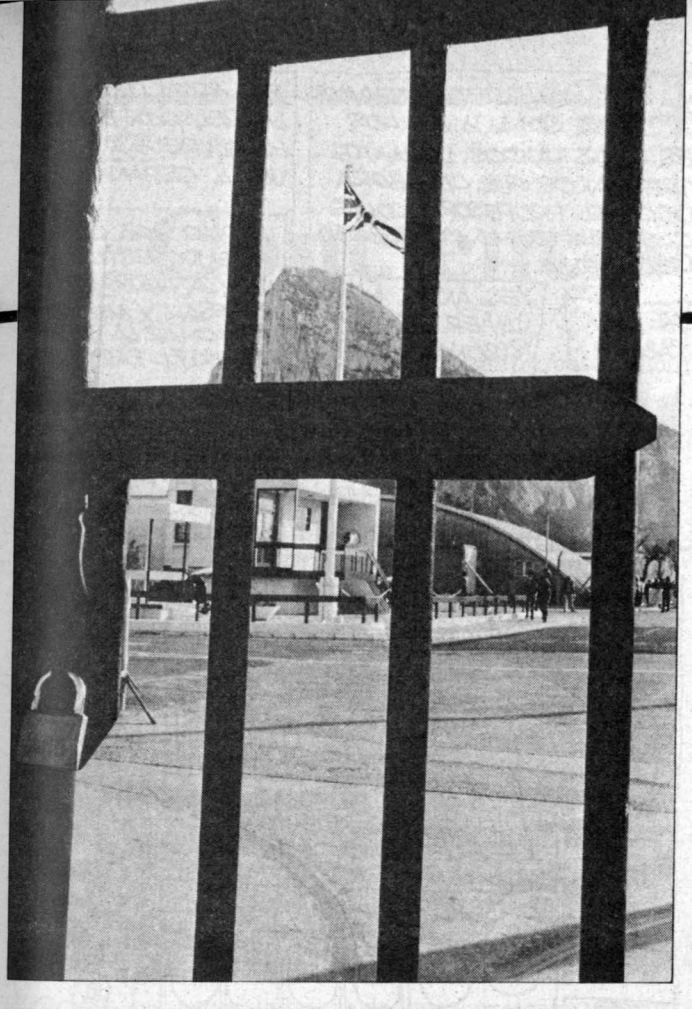

Gibraltar, Gibraltar

Hasta la reciente reapertura por parte española de la verja de Gibraltar, las puertas de hierro gibraltareñas, abiertas de par en par, servían de atracción a los turistas que visitaban la roca como contraste entre el hermetismo y la libertad. Si el Gobierno británico no hubiera obligado al gibraltareño a mantener abiertas las veinticuatro horas sus puertas —Gibraltar deseaba cerrarlas de noche—, la imagen se hubiera invertido y el hermetismo gibraltareño hubiera contrastado con la libertad española.

Clientes asustadizos

El robo que tuvo escenario la localidad de Marbella el pasado y navideño fin de año ha motivado que un buen número de clientes de otras entidades bancarias haya decidido prescindir de sus cajas privadas de seguridad para guardar sus propiedades de valor.

Medios bancarios han mostrado su disgusto por esta generalizada decisión de la clientela, pues es ahora, tras un suceso como el acaecido en el Banco de Andalucía, cuando es más difícil que se repita el caso. El despiste de la prensa nacional por las pesquisas policiales es total. Se ha hablado de implicaciones de la ultraderecha, de la mafia marsellesa, de delincuentes suecos y del protagonismo en el robo de Albert Spaggiari, autor del robo de las alcantarillas registrado en Niza hace unos años. Vivir para ver.

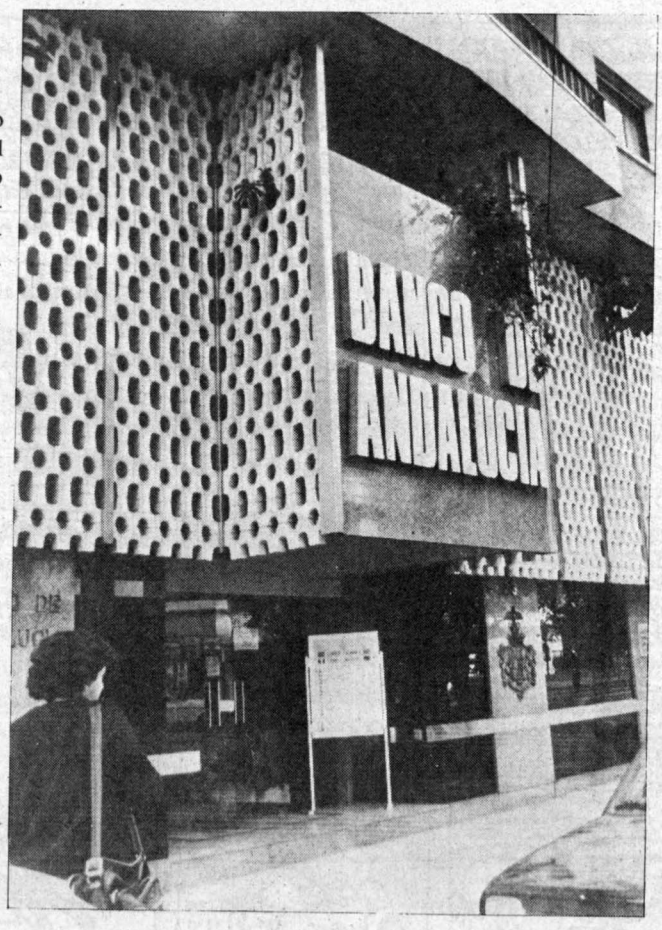

Las deudas de la derecha vasca

Los cuatro partidos que integran la coalición de centro-derecha en el País Vasco —UCD-AP-PDP-PDL— han decidido no revelar más detalles sobre la deuda que arrastran desde las recientes elecciones generales. La medida parece ser se debe al deseo de no fomentar en las fuerzas adversarias un sentimiento de satisfacción por el mal ajeno. De momento, es la UCD la que carga con la mayoría de la deuda —se habla de 2.000 millones de pesetas— por protagonizar una campaña mal planificada y carente de atracción. Será, con toda probabilidad, el partido de Fraga el que al final tape el agujero si es que en algún momento los bancos acreedores piden las cuentas claras. Dinero contante y sonante que, según todos los indicios, les será muy difícil de conseguir.

HOY: Javier SOLANA (SEGUNDA Y ULTIMA PARTE)

¡TACHAN, TACHAN!

LA SEMANA PASADA DEJAMOS A JAVIER SOLANA EN LOS ESTADOS UNIDOS. DURANTE TRES AÑOS FUE COLABORADOR DEL PROFESOR NICOLAS CABRERA EN LA UNIVERSIDAD DE VIRGINIA.

ME, NICK CABRER

YES. AND I AM JAVIER SUN STRONG SUNSHINE

EN 1971, HARTO DE LA RELACIÓN ESPACIO HAMBURGUESA, VUELVE A ESPAÑA.

-COMO SIGA COMIENDO ESTO ME VOY A HAMBURGUESAR Y ME VAN A ECHAR LA BRONCA EN EL PARTIDO.

SE PUSO A TRABAJAR EN LA UNIVERSIDAD AUTONOMA DE MADRID, DONDE, EL ENTONCES MINISTRO DE EDUCIÓN, JULIO RODRIGUEZ, LE METE UN PURO POR MOTIVOS POLÍTICOS.

- JAVIER SOLANA: ¡ME VOY A CAGAR EN TODO LO QUE VUELA!

LO HA DICHO USTED, ¿EH? QUE LUEGO DICE QUE ME RIO DE CARRERO...

PASÓ ENTONCES A FORMAR PARTE DE LA EJECUTIVA DE LA FEDERACIÓN SOCIALISTA MADRILEÑA.

-ME HAN APLICADO LA LEY DE INCOMPATIBILIDADES POR ESTAR EN DOS EMPRESAS A LA VEZ; EN LA UNIVERSIDAD Y EN EL PARTIDO.

ANDA, PASA.

FSM

PERO, NO TODO VAN A SER ESTUDIOS. SOLANA CONOCE A CONCEPCION JIMENEZ Y SE ENROLLAN.

¡HOLA, CONCHA, SOY YO, TU JAVI

¡VAMOS, PESTE, QUE TENEMOS QUE HABLAR!

TELÉFONO

OS VAIS A ENTERAR CUANDO HAGAN PRESIDENTE DE LA TELEFÓNICA A MI HERMANO LUIS...

¡JO!

Y LO INEVITABLE, OCURRIÓ.

Javier Solana ♥ Conchi Jiménez

COMO JAVIER IBA PARA MINISTRO SE ECHÓ UNOS PADRES "POLÍTICOS"

MIRA, CONCHI. ES UN CHICO MUY MAJO PERO ESO DE HACERSE LLAMAR SEÑORÍA...

QUE ASÍ EMPEZÓ BIBI ANDERSEN...

ASISTE AL CONGRESO DE SURESNES DONDE FELIPE GONZALEZ ES ELEGIDO PRIMER SECRETARIO DEL PSOE.

¿COMO QUE NO TE LLAME JAVIER?

ELEMENTAL. SI FELIPE SE HACE LLAMAR ISIDORO, YO SOY AGAPITO.

DIPUTADO POR MADRID DESDE LAS PRIMERAS ELECCIONES...

-MIRA, JAVIER: EL CONGRESO O YO...

-TODAS LAS CATEDRAS SOIS IGUALES.

CATEDRA

TRAS LA AUTOINCINERACIÓN DE UCD, JAVIER SOLANA SE PRESENTA EN EL SEGUNDO PUESTO DE LAS LISTAS DE MADRID AL CONGRESO. EN LAS ELECCIONES DEL CAMBIO.

¡UCD, A LA PORRA!

¡¡INTERFLORA AL PODER!

CON EL TRIUNFO SOCIALISTA ES NOMBRADO MINISTRO DE CULTURA.

MINISTERIO DE CULTURA

-¡ANDA, PERO SI ERA EL MINISTERIO DE CULTURA...!

ESTAS BUENA, SOLE...

PALOMA DELGADO, SU SECRETARIA, MAS CONOCIDA COMO "LA SOMBRA" VIGILA LA BUENA MARCHA DE SU MAQUINARIA

VAMOS, JAVIER. LAS PASTILLAS DEL STRESS...

EL POTITO DE LA MERIENDA

-VECINO DE MAJADAHONDA, SIEMPRE VA EN MOTO. POR AGUELLO DE MAJADA "HONDA"

¡BOROMBROUM...!

DE NATURAL DESPISTADO POR SU CONDICIÓN DE CIENTÍFICO PROVOCA SITUACIONES PINTORESCAS... ¡Y EN ESTO ESTA!

¡ME HAN ROBADO LA VESPA

MINISTERIO DE CULTURA

-SEÑOR MINISTRO: PERO SI HA VENIDO EN EL COCHE OFICIAL.

SIR CAMARA

FIN

Conciencia de lo social

AUNQUE se ha podido comprobar que en nuestro pueblo comienza a recobrarse el anteriormente diluido sentido de la solidaridad, sería ingenuo esperar que de la noche a la mañana cambien los comportamientos individuales. El predominio de la solidaridad sobre todo tipo de particularismos sólo puede ser el resultado de un largo proceso de educación y, sobre todo, del libre ejercicio de la convivencia en un clima de pacífico acatamiento a las leyes y respeto a los derechos y actitudes ajenos. Pero si bien ese cambio de las conductas individuales, su plena integración consciente en esa superior categoría de la vida ciudadana que es la cooperación voluntaria en el desenvolvimiento de la sociedad, en cuanto conjunto, comunidad de intereses, deberes y aspiraciones, no puede ser acelerado artificiosamente, y mucho menos impuesto. Sí, por el contrario, cabe esperar y aun exigir que los entes colectivos, cualesquiera que sean, adapten sin retrasos sus comportamientos a las necesidades de la hora presente, en sus aspectos económico, social y político, y al ritmo que la resolución de los problemas requiere. Quede entendido que, al hablar de entes colectivos no nos referimos sólo a las instituciones y organismos del sector público, sino a todos, sociedades ciudadanas de fines diversos, sindicatos, patronales, empresas grandes y pequeñas, entidades culturales, etc., cuantos directa o indirectamente inciden en la vida de nuestra sociedad.

Para nadie es un secreto, como ha sido ampliamente reconocido y repetidas veces expuesto, que el ya tradicional espíritu corporativista inculcado a todos los entes ha conducido a nuestra sociedad a un tipo de desenvolvimiento según el cual el Estado era considerado como una nodriza, mientras los entes colectivos, replegados sobre sí mismos, se preocupan solamente de proteger sus intereses particulares, sin el menor sentido de la solidaridad, como si la existencia del resto de la sociedad no tuviera más justificación que el servir al provecho de cada entidad o cada grupo. Es una realidad innegable, como se puede comprobar mediante las frecuentes declaraciones de quienes, sin reparo alguno, proclaman su estricta profesionalidad para justificar la defensa exclusiva de los intereses de la entidad, asociación o grupo que representa. Lo que, en otras palabras, se define como resistencia a asumir los sacrificios económicos que la conyuntura impone, trasladando al consumidor íntegramente los aumentos de las cargas fiscales y, por consiguiente, incrementando la inflación. O cuando se hacen insidiosas conjeturas sobre las intenciones de gasto público del Gobierno utilizando cifras de los déficit presupuestarios acumulados por los anteriores gobernantes. O cuando se reprochan las alzas de los precios energéticos, que como de sobra se sabe debieron adoptarse hace más de seis meses, y se pronostican considerables aumentos de los precios sujetos a control antes de que se decidan. O cuando se inventan agravios a los funcionarios de la Administración, soslayando u cultando, que la regulación de sus *status* y sueldos deberán ser negociados entre sus sindicatos y los representantes del Gobierno. Estas y otras muchas manifestaciones más, que pueden oírse y leerse diariamente, revelan la persistencia del espíritu corporativista, que va más lejos que el espíritu de clase, porque tiende solamente a proteger los intereses de reducidos sectores y grupos determinados.

Pero ha llegado el momento de que prevalezca el interés colectivo, el interés general de toda la sociedad sobre los de cualquier particularismo, por muy predominante e influyente que sea. Con el disgusto de algunos y la satisfación de la inmensa mayoría de los españoles, debe quedar bien claro que ha terminado una etapa de la vida de nuestra sociedad; una etapa durante la cual los administrados, los ciudadanos, no sabían quién administraba, si los gobernantes, incluso los elegidos democráticamente, o los representantes de sectores privilegiados y de otros grupos de presión. Eso ha concluido. El Gobierno, desde el primer día, está desempeñando sus funciones con una inequívoca conciencia de lo social. Pero no basta esa actitud del Gobierno. Para superar las dificultades actuales: unas, inherentes a nuestras propias estructuras; otras, consecuencia de la situación mundial, es preciso que todos los entes arriba aludidos se impregnen de esa misma conciencia.

No tiene otro objetivo el esfuerzo del Gobierno para aunar los de todos los sectores económicos y sociales en una tarea que necesariamente es común. Conviene, sin embargo, que nadie piense que va a poder soslayar sus obligaciones con la sociedad, cuyo cumplimiento es el imperativo de las circunstancias que actualmente vivimos. Ni cabe aducir como pretexto la rigidez de los mecanismos económicos.

Esa rigidez, sólo en parte cierta, no impide el reparto equitativo de los sacrificios, lo que viene exigido por aquella conciencia de lo social, que habría de imponerse sobre los particularismos, porque así lo ha decidido nuestro pueblo.

Tras conocerla

Es bueno que se haga pública la situación heredada

Era la primera Pascua Militar con Gobierno socialista. Un fortuito accidente deportivo impidió a Su Majestad el Rey presidir el tradicional encuentro entre el Jefe del Estado, el Gobierno de la nación, los representantes del legislativo y las Fuerzas Armadas. No impidió, sin embargo, que el discurso de Su Majestad se hiciero público, ni que el ministro de Defensa y los distintos Jefes de Estado Mayor expusieran sus planes para este 1983. La Pascua no fue solemne, pero tuvo su habitual importancia.

SOLO el asesinato del Gobernador Militar de Madrid, cometido por una banda terrorista, impidió de una solemne y festiva celebración de la Pascua Militar. Esta vez un accidente deportivo del Rey le ha quitado su habitual lucimiento a la celebración, que tiene lugar desde el reinado de Carlos III y que conmemora la recuperación de Menorca, en manos británicas gracias al tratado de Utrech, el mismo que quitó Gibraltar de la soberanía española.

La no solemne celebración de la Pascua no es, en sí misma, noticia. Al fin tuvo lugar. El discurso del Rey se hizo público. Un discurso en el que, una vez más, Don Juan Carlos pone de manifiesto su firme voluntad democrática y viene a exigir que se acabe con toda forma de golpismo; un discurso, en fin, donde se señala claramente el cambio habido en la sociedad española, gracias a la voluntad soberana expresada por el pueblo español en las urnas el 28-O. Por otra parte los tres Jefes de Estado Mayor de los tres Ejércitos pusieron de manifiesto su voluntad de modernizar las Fuerzas Armadas y, de paso, como expresó claramente el teniente general Ascanio en el acto celebrado en el Cuartel General del Ejército, la voluntad de ser conocidos y queridos por el pueblo. Dicho de otro modo, la voluntad firme de que no existan barreras de tipo alguno entre los ciudadanos sin uniforme y los ciudadanos que los llevan.

LA HERENCIA

Al cabo de un mes de ejercicio de Gobierno —y claro parece que se gobierna, que ya no hay «impasses», que se toman decisiones, aunque existan errores— el Consejo de Ministros del 5 de enero celebró toda una jornada de reflexión. Al final de la misma, la primera reunión sin nombramientos, un comunicado del portavoz del Gobierno hacía público que se había estudiado la difícil situación heredada y que se daría cuenta de ello a la opinión pública. Parece que el presidente del Gobierno va a iniciar sus prometidas charlas desde la chimenea, al estilo Roosevelt, con un repaso al Estado de la nación en la hora inicial de un nuevo año.

● «El aborto es una realidad social, no vale negarla»

El Gobierno socialista ha conocido —desde el Gobierno— la situación real conocida. Situación contrastada y no fácil de conocer en el día de la investidura, aunque ya entonces el presidente del Gobierno —ese día candidato— dejó pública constancia de que había cuentas que no cuadraban.

El ministro Boyer fue uno de los informantes, a sus compañeros de gabinete, de la realidad de la situación, el ministro Almunia completó esa información. Los billones de déficit y de gasto son más, que

El ministro Boyer está dispuesto a que se conozca con claridad cuál es la situación heredada.

los anunciados por el ex ministro Añoveros, a partir de ese simple dato es lógico que el Gobierno medite sobre la situación heredada, quiera hacer tabla rasa de ella, para no mancharse con ella, y quiera, de paso, dar cuenta a la nación de esa real situación, para que todo quede lo suficientemente claro. Desde luego sí está claro —por el momento— que la herencia es mala, muy mala y que es bueno y necesario que se conozca absolutamente.

EL ABORTO

Esta es una sociedad machista, por pura lógica educacional, por pura industria —véase la industria del juguete para niñas y para niños (de tan reciente memoria) o la industria de la publicidad— o por puras formas de hacer, de andar y de comportarse. La lucha por la real liberación de la mujer, forma parte de la misma lucha por la real liberación de los hombres.

Salvo en algunos casos muy radicales, en los que el feminismo se convierte en otra forma de machismo, las mujeres luchan por ser iguales y tratadas igual, que no haya discriminación por razones de sexo en la práctica de cada día, y eso en el trabajo, en la promoción, en la educación y en la juguetería.

Unas declaraciones del ministro Lluch, fundadas en diez millones de votos y reflejo de un programa, han puesto sobre el tapete un tema que ya es polémico por sí mismo, pero que no puede, ni se debe analizar como un hecho aislado, sin meterlo en el contexto de ser explotado que, mayoritariamente, tiene aún la mujer, aunque ahora haya dos gobernadoras civiles.

Las vestiduras se han rasgado, porque el ministro ha hablado de aborto. Se han rasgado las vestiduras quienes viajan a Londres los fines de semana, a divertirse, y ven como en ese avión van mujeres a abortar en una clínica de la capital de Gran Bretaña. Se han rasgado las vestiduras muchos más, que han llegado a decir que partidarios del aborto son quienes son abortos, en lenguaje poco académico y descalificador para una discusión.

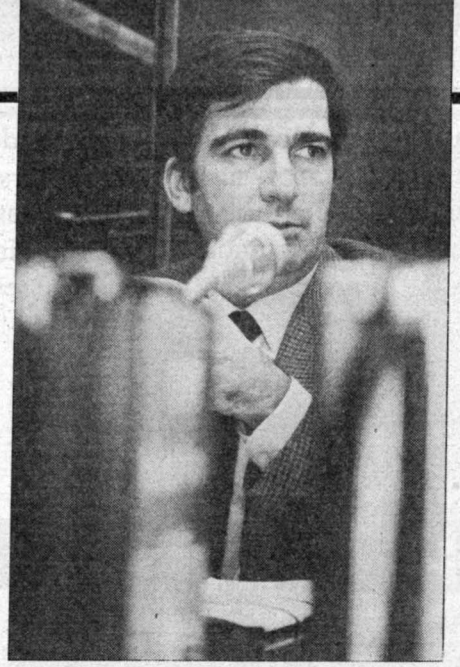

Ernest Lluch ha disparado una polémica: la del aborto, que se quiere sacar de su contexto.

El aborto no es un hecho aislado, es un todo a analizar. Probablemente si no hubiera violaciones no habría que hablar de aborto para tal caso, pero para eso hay que modificar el código en esa materia, que deje de ser un delito perseguido sólo por la parte afectada y cambiar la raíz machista del violador, probablemente no habría necesidad de hablar de aborto, si hubiera de una vez una efectiva educación sobre los anticonceptivos y se extendiera el formidable trabajo desarrollado por los ayuntamientos de izquierda en ciudades y pueblos en materia de información sexual.

El aborto es una realidad social. No vale no verla o negarla. Hay que hablar del aborto, discutirlo y no verlo únicamente como un hecho aislado. No parece lógico que una muchacha vaya a prisión por intentar abortar tras ser violada y que el violador esté libre. Si la muchacha hubiera tenido dinero, habría ido a Londres y fuera, sin problemas. Es una forma de atacar a la libertad de cada uno, porque así aborta o es más libre quien más dinero tiene y eso no parece muy democrático y, desde luego, nada solidario.

Murió el padre de Carmen Romero

EL coronel médico, Vicente Romero y Pérez de León, suegro del presidente del Gobierno, fallecía el pasado domingo, 9 de enero, en el Hospital Clínico de Sevilla, afectado por un paro cardíaco.

Vicente Romero, que tenía sesenta y siete años, y había sido internado en el Hospital Militar el pasado 4 de enero a consecuencia de una insuficiencia coronaria, había sido intervenido quirúrgicamente en el Hospital Clínico de Sevilla durante la madrugada del sábado de una aneurisma en la aorta. La operación fue larga y complicada, y estuvo dirigida por el doctor Infante. Horas después de salir del quirófano, el paciente sufría una nueva recaída, con fallo cardíaco agudo que provocó una nueva parada de su corazón. No obstante, mediante un masaje aplicado a corazón abierto, Vicente Romero volvió a recuperarse, dentro de la gravedad.

Durante la noche del sábado y primeras horas del día siguiente, el padre de Carmen Romero, la esposa de Felipe González, sufrió un proceso clínico en declive, que terminó con su vida, a las 11.55 del domingo.

La muerte de Vicente Romero se produjo cuando se encontraba acompañado por sus hijos, su esposa y otros familiares, entre los que se encontraba el propio Felipe González. El presidente del Gobierno, que regresó a Madrid, asistió el pasado lunes a los actos fúnebres, que tuvieron lugar en el cementerio de San Fernando de Sevilla, en un ambiente de dolor familiar.

La Pascua Militar estuvo enturbiada la semana pasada por el accidente sufrido por el Rey don Juan Carlos en una pista de esquí suiza. No obstante, no faltó el discurso real, bañado de un mensaje profundo tendente a resaltar el papel moderador de la institución monárquica. Fue un mensaje dirigido al conjunto de las Fuerzas Armadas, el mismo día en el que el ministro de Defensa, Narcís Serra, visitaba los cuarteles generales de los tres Ejércitos.

Mensaje central de los discursos de la Pascua Militar

Unidad, Pueblo y Ejército

EFE

El accidente real nubló la conmemoración de la Pascua Militar.

CON motivo de la celebración de la Pascua Militar, Narcís Serra estuvo presente en dichos cuarteles generales, donde trazó un balance de las realizaciones del año anterior y expresó sus inquietudes y deseos para el año próximo. El acto solemne previsto para el día 6 en el Palacio Real fue suspendido a causa de la herida sufrida por el monarca. El Rey tenía previsto dirigirse a las Fuerzas Armadas con un mensaje hecho público el día 5, en el que se invita a la plena integración militar en la sociedad civil y en el que se reconoce «el peso enorme de la manifestación de la voluntad de nuestros compatriotas, que es preciso acatar y respetar».

El mismo discurso del Rey condena la violencia como método de acción política, y afirma que «*no hay argumento válido para derribar la Constitución en nombre del Estado*».

SENTIMIENTOS DE AMISTAD

El discurso comienza haciendo un llamamiento a los sentimientos de amistad, compañerismo y de disciplina. En definitiva, a la formación de un bloque «*que no se aísle y se cierre herméticamente sobre sí mismo, sino que se integre de una manera plena en el conjunto de la nación, porque la unión de todos vendrá a robustecer la fe de las Fuerzas Armadas en sí mismas y de España en las Fuerzas Armadas*».

La misma necesidad de inserción de las Fuerzas Armadas en la sociedad civil es reiterada en los primeros párrafos del discurso real: «*Se ha dicho y repetido, en frase feliz, que el Ejército es la columna vertebral de la patria. Pero, como en el cuerpo humano, esa columna vertebral no puede ser un esqueleto frío e independiente, despojado de vida y alma, sino que ha de insertarse en el conjunto de la nación, identificándose ambos estrechamente, formando un todo inseparable por el que circule la misma sangre purificadora, donde aliente un espíritu de unión y un ideal común en el que no sea posible establecer fronteras ni líneas divisorias. Sintámonos*

todos unidos sin condiciones ni recelos y pensemos que sólo así podremos superar los problemas nacionales». El Monarca hace un balance elogioso del año pasado. En este balance se hace mención de los momentos vividos, presididos por la tensión y la dificultad. *«El hecho de haberlos superado, de seguir avanzando sin pausa y sin desánimo por el camino que hemos elegido es la mayor satisfacción que podemos experimentar, pues significa que somos capaces de normalizar y perfeccionar nuestra convivencia.»*

LOS RESULTADOS DEL 28-O

En el discurso real también hay una clara referencia a los resultados electorales del 28 de octubre. *«Se han producido también durante aquel período acontecimientos importantes que por fuerza obligan a abrir los ojos a la realidad y comprobar el peso enorme de la manifestación de la voluntad de nuestros compatriotas, que es preciso acatar y respetar como demostración del ejercicio de la libertad.»* El mensaje es aún más concreto: *«Arrasar la libertad de las diversas partes que concurren en una sociedad democrática en nombre de cualquier idea que pretenda superarlas es incompatible con el mantenimiento del Estado de derecho, y conduce directamente al Estado tiránico, que nunca será legítimo aunque pretenda legalizar su arbitrariedad. El desorden, la guerra social pueden provenir de que una parte de la sociedad contemple codiciosamente el Estado como cosa propia y quiera actuar en consecuencia; o bien, que no acepte al Estado de derecho y no cabe atentar contra la Constitución sin atentar contra el Estado, ni atentar contra el Estado sin atentar contra la comunidad de españoles. Constitución, Estado y Pueblo* —afirma el discurso— *son la encarnación triple de la libertad de los españoles y no hay argumento válido para destruir estos fundamentos ni menos para intentar separarlos artificialmente con el fin de derribar la Constitución en nombre del Estado, o al Estado en nombre del Pueblo».*

EFE

El jefe del Estado Mayor de Tierra, general Ascanio Togores, en el Cuartel General.

● «No hay argumento válido para derribar la Constitución en nombre del Estado»

● «Nadie debe tomar al Estado como cosa propia»

EFE

Narcís saludó a los integrantes de la anterior JUJEM.

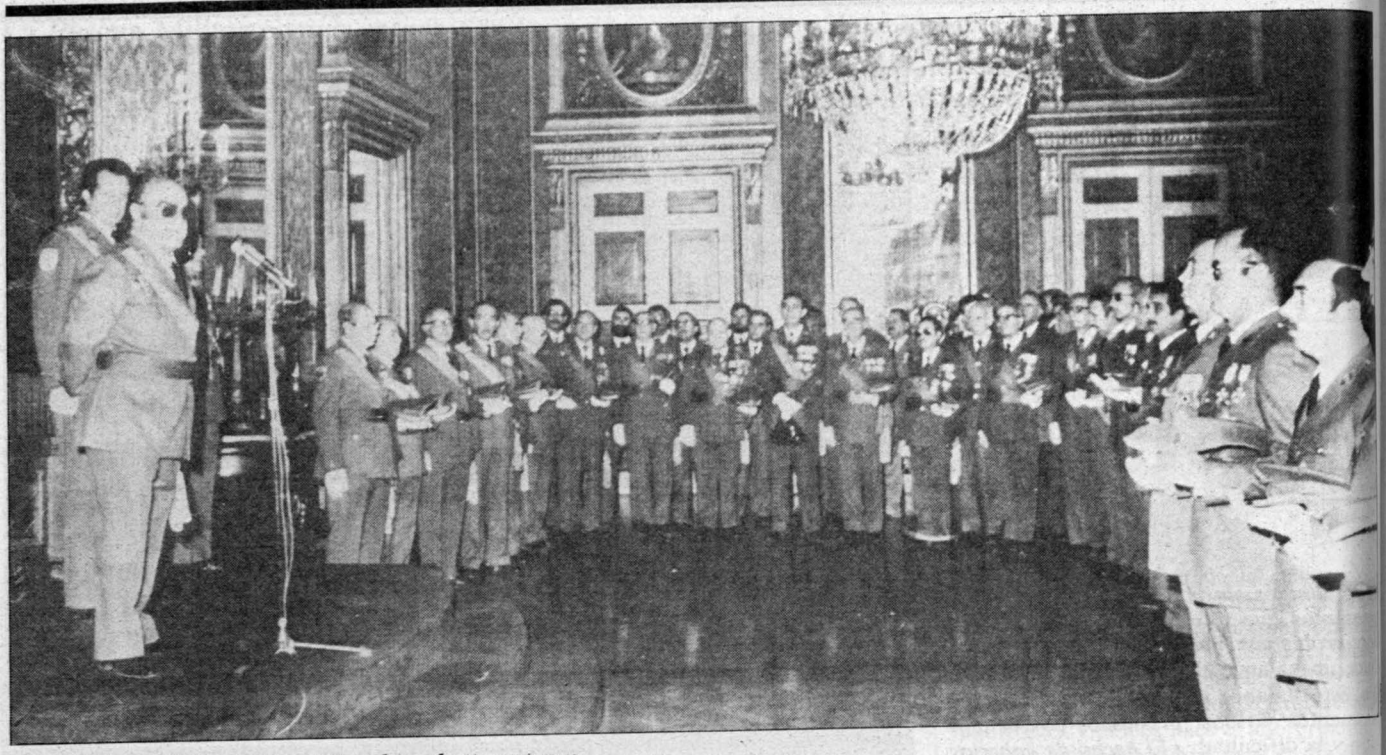

Sáenz de Santa María presidió en Barcelona el acto castrense.

EL PAPEL DE LA MONARQUIA

El mensaje real se refiere también al papel de la Monarquía como garante del sistema democrático: *«Para que estas alternativas políticas se produzcan dentro de un orden y estén presididas por una continuidad es importante el papel de la Institución Monárquica, que está por encima de la propia persona a quien durante una etapa determinada le corresponde el honor de encarnarla».*

«La Institución Monárquica no depende ni puede depender de unas elecciones, de un referéndum o de una votación. Su utilidad —se afirma— *se deriva de que está asentada en el plebiscito de la historia, en el Sufragio Universal de los siglos. La independencia permanente de la Jefatura del Estado es la que permite al Rey ejercer el arbitraje y la moderación, y también garantizar la unidad de la patria y la consolidación del sistema.»*

Don Juan Carlos también dirigió un mensaje personal a las Fuerzas Armadas y de Seguridad del Estado; en el mismo, les agradece la lealtad, disciplina y espíritu de servicio y les exhorta a que continúen por el mismo camino *«marcado por el respeto a las leyes y a la voluntad de nuestros compatriotas, en la seguridad de que vuestro patriotismo y unión son la mayor garantía del progreso de nuestra patria».*

SERRA EN LOS CUARTELES GENERALES

El ministro de Defensa, Narcís Serra, acudió primero acompañado de altos cargos de su departamento y del presidente de la Junta de Jefes de Estado Mayor, Alvaro Lacalle Leloup, a los cuarteles generales del Aire y de la Armada para felicitar en su nombre y en el del presidente del Gobierno a los mandos y comisiones militares convocados al efecto en representación de las Fuerzas Armadas. Hubo intercambio de discursos en los que se manifestó la clara voluntad de llegar a una integración plena del Ejército a la sociedad civil.

● «Constitución, Estado y Pueblo son la encarnación triple de la libertad de los españoles»

El jefe de Estado Mayor de Tierra, general Ascanio y Togores, se refirió a la atención que durante los últimos tiempos el pueblo español presta a sus Fuerzas Armadas. Valoró esta atención como *«un compromiso que nos obliga más cada día a ajustar nuestra conducta personal a la de ese militar ideal que cada español tiene en su mente».* El general Ascanio recomendó a los militares una actitud por encima de toda política, su identificación con el orden institucional establecido y el protagonismo del honor en todas y cada una de sus acciones.

El jefe del Estado Mayor de Tierra se refirió al balance de las iniciativas llevadas a cabo el pasado año y mencionó el progreso del plan de modernización del Ejército de Tierra, llamado a completar la base de la nueva estructura orgánica y funcional del Ejército, la revisión del objetivo de fuerza en atención a las dotaciones presupuestarias y el desarrollo normativo de la clasificación de mandos y regulación de ascensos en régimen ordinario.

EL PROTAGONISMO DE LA ARMADA

En el Cuartel General de la Armada, el almirante Saturnino Suances, jefe del Estado Mayor, hizo un discurso en el que reflejó la condición eminentemente marítima de España. El almirante afirmó que en el control efectivo del Estrecho y de los Triángulos Mediterráneo y Atlántico radica nuestro peso específico a escala mundial y la seguridad de nuestras fronteras marítimas y provincias insulares.

El jefe del Estado Mayor de la Armada adelantó que ya se han comenzado a tomar medidas para potenciar la base naval de Rota, ya que la misma puede prestar el apoyo logístico y operativo a las unidades del grupo de combate, del mando anfibio y del tercio de la Armada. El almirante Suances también expresó su preocupación porque la Armada pueda sufrir por exceso de burocracia en organismos ajenos a ella una pérdida de agilidad en la toma de decisiones operativas y económicas.

También se resumió en el Cuartel General de la Armada la actividad de la Fuerza Naval durante el año pasado, con 30 ejercicios tácticos de unidades colectivas y 22 combinados con marinas extranjeras, un promedio de setenta días de mar en cada buque y más de 1.000 horas de inmersión por cada submarino.

EFE

El ministro de Defensa confía en el futuro y en la integración del Ejército en la sociedad civil.

LAS FELICITACIONES AL AIRE

El Cuartel General del Aire añadió otro prisma diferente a la celebración de la Pascua Militar. El general Emilio García Conde, jefe del Estado Mayor, agradeció la confianza que el Rey y el pueblo español han depositado en el Ejército del Aire y habló también del esfuerzo que los españoles están haciendo, a costa de algunas renuncias, a mejorar sus cotas de bienestar y del compromiso que esto comporta para el conjunto de las Fuerzas Armadas.

El general García Conde sintetizó el inventario de actividades aéreas del año pasado en las 120.000 horas de vuelo realizadas, el lanzamiento de 70.000 paracaidistas, el transporte de 100.000 pasajeros y 7.000 toneladas de carga y la evacuación y salvamento de cerca de 1.500 personas en 3.500 misiones de búsqueda y rescate, y 800 misiones de extinción de incendios. A continuación mencionó sus deseos, que pasan por la mejora del entendimiento con el Ejército y la Armada y la multiplicación de las oportunidades de actuación conjunta. El general García Conde también aludió al empobrecimiento progresivo del Ejército del Aire en las últimas décadas, hecho que basó en los desafortunados repartos presupuestarios que fueron *«consecuencia de una política militar seguramente equivocada, de cuyos resultados negativos hemos advertido a su tiempo lealmente, aunque, por supuesto, la hemos asumido siempre disciplinadamente»*.

El ministro de Defensa, Narcís Serra, intervino en los Cuarteles Generales de los tres Ejércitos para felicitar en su nombre y en el del presidente del Gobierno a la totalidad de las Fuerzas Armadas, recordando expresamente a las víctimas del terrorismo y a los caídos en acto de servicio. Asimismo, expresó su confianza sobre una integración plena y profunda del Ejército en el tejido más hondo de la sociedad civil a la vez que expresó su acuerdo con los puntos más significativos de las intervenciones de los jefes de Estado Mayor.

EL ROL DE LAS FAS

El ministro de Defensa tenía previsto pronunciar ante las Fuerzas Armadas un importante discurso con motivo de la celebración de la Pascua Militar. La suspensión del acto en el Palacio Real, ante la imposibilidad de que el Rey asistiera al mismo, a causa de su accidente, hizo que el discurso previsto se difundiera con un día de antelación. En el mismo, se destaca el papel de las Fuerzas Armadas en la defensa de la nación que la Constitución concreta en la garantía de la soberanía e independencia de España y la defensa de su integridad territorial.

«Nunca sobrarán las palabras —afirmó Narcís Serra— *que dediquemos a demostrar que, si bien la defensa nacional recae fundamentalmente en las Fuerzas Armadas, es inconcebible si en ella no se integra el esfuerzo conjunto de la nación. Por ello* —prosiguió el ministro—, *cuando afirmamos que los Ejércitos forman parte del pueblo español y están identificados con sus ideales, no sólo estamos defendiendo una mejor convivencia entre los españoles, sino también una mayor eficacia en la misión encomendada por nuestro ordenamiento constitucional.»*

El ministro recalca que impulsar este proceso ha de ser tarea constante para alcanzar la compenetración entre los Ejércitos y la sociedad, y de esta forma adecuar nuestra actitud de servicio y nuestra misión «a la evolución de los tiempos, porque el entendimiento entre el pueblo y sus Fuerzas Armadas es garantía de nuestra soberanía».

TAREA DE TODOS

«En este acto —se afirma en el citado documento— *nos une la letra y el espíritu de las Reales Ordenanzas, cuando afirma que bajo el mando supremo del Rey, las Fuerzas Armadas están exclusivamente consagradas al servicio de la patria, quehacer común de los españoles de ayer, hoy y mañana, que se afirma en la voluntad manifiesta de todos.»*

«Es cada vez más necesaria la elaboración de una estrategia global que concrete en el tiempo y en el espacio esta misión constitucional asignada a las Fuerzas Armadas, que considere sus capacidades junto a un adecuado sistema de relaciones exteriores, que potencie el papel de las mismas y tenga también en cuenta la integración de los demás aspectos de la defensa no específicos de la acción militar. Este planteamiento —afirma el texto— *es responsabilidad del Gobierno de la nación y su puesta en práctica debe implicar en mayor o menor medida a todos los departamentos ministeriales si de verdad queremos que su característica de globalidad sea un hecho cierto.»*

En el discurso que Narcís Serra iba a pronunciar se alude a que la capacidad de disuasión constituye en muchos casos el elemento que hace posible la buena vecindad entre las naciones, exige la continua preparación de los Ejércitos y supone dar prioridad a la calidad sobre la cantidad.

Acercar la educación y la cultura a todos.

Nuevo equipo para el Ministerio que dirige Maravall

Hacia un nuevo proyecto educativo

José María Maravall, ministro de Educación, tiene sobre su mesa grandes proyectos para el departamento. Sus objetivos principales, nada más aterrizar en el cargo, son el derecho de todos a la enseñanza, la plena escolarización y aumentar la calidad de la educación en nuestro país. Un gran reto para un nuevo equipo lleno de ideas.

LA prórroga de los Presupuestos Generales del Estado atan de momento algunos de los planes que tenían in mente los nuevos responsables del Ministerio. No obstante, se piensa que va a ser posible cumplir algunos de los compromisos contraídos por el departamento a lo largo de 1982 y planificar la mayor parte del programa electoral del PSOE en materia educativa a lo largo de los próximos cuatro años.

HERENCIA ENVENENADA

En un encuentro con los informadores, el ministro Maravall subrayó la envenenada herencia recibida de la anterior administración en lo que compete a la Educación. El nuevo equipo se ha encontrado con un compromiso de homologación del personal docente no universitario contraído por el anterior equipo ministerial, que en su fase de ejecución del presente año va a representar un importe superior a los 12.000 millones de pesetas, frente a los sólo 5.000 presupuestados. Asimismo, el nuevo equipo hereda de los anteriores una deuda de unos 5.000 millones de pesetas, correspondientes a la llamada cuota de formación profesional.

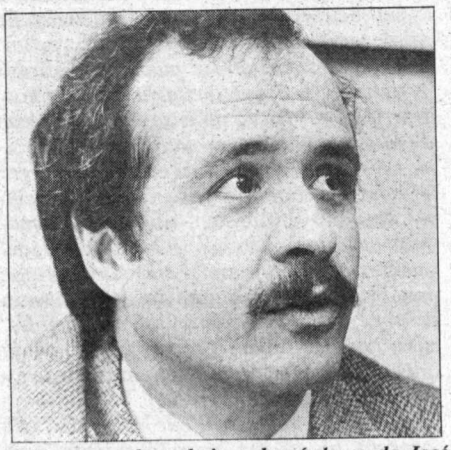

Seis grupos de trabajo a las órdenes de José María Maravall.

También apuntó Maravall que dentro del capítulo de problemas heredados se halla el de la asignación de plazas a los profesores agregados aprobados en expectativa de destino y al que muy recientemente se acaba de dar solución. Hay, por otra

• Objetivos prioritarios: derecho de todos a la enseñanza, gratuidad y escolarización plena

parte, inspecciones pendientes en relación con determinadas actuaciones administrativas y económicas, y se refirió concretamente a este respecto a las inspecciones y expedientes abiertos en relación con la gestión del Instituto Politécnico de Palomeras-Vallecas.

En este mismo capítulo incluyó las investigaciones sobre incumplimientos de determinadas dedicaciones docentes por parte de algunos catedráticos de la Universidad Politécnica de Madrid abiertas a instancia del propio rector.

PROGRAMA DE CAMBIO

Junto a la gestión de carácter urgente que demanda toda esta herencia recibida de la anterior administración, se encuentra la necesidad de empezar a dar pasos importantes y decisivos para aplicar el programa de cambio que en materia de educación anunciaron los socialistas durante la campaña electoral. Así, se han creado en el Ministerio de Educación seis grupos de trabajo, cada uno de ellos dirigidos por especialistas en cada área y llamados a resolver los problemas más urgentes del departamento. El primer grupo se ocupará de la aplicación de la política de igualdad de oportunidades o de la garantía del derecho de todos a la educación. Un segundo grupo de trabajo se ocupará específicamente de la calidad de la enseñanza y de la renovación pedagógica, por lo que será materia de primordial interés para todo lo que concierne a la formación inicial y permanente del profesorado. A este respecto, el ministro anunció su decidido propósito de prestar el máximo apoyo técnico y económico a los movimientos de renovación pedagógica existentes, tales como las escuelas de verano, con las que ya se han mantenido contactos.

CONSEJO NACIONAL DE EDUCACION

Otros grupos de trabajo se han responsabilizado de la gestión democrática de los centros, y entre sus proyectos inmediatos se encuentran la reforma de algunos órganos consultivos del Consejo Nacional de Educación. También hay un grupo constituido para la dignificación del profesorado, la reforma de la administración educativa y el estudio de las reglas de juego que deben servir para compatibilizar la acción de los sectores público y privado de la enseñanza. El ministro de Educación se comprometió ante todos los informadores a poner en práctica una política que, lógicamente, favorezca los intereses de las capas sociales menos favorecidas. En este sentido, el nuevo equipo se ha comprometido a que no falte el dinero destinado a las subvenciones de los centros privados, si bien ha anunciado que se tendrán en cuenta las prioridades de aquellos centros que ejerzan una política de acercamiento a los económicamente más débiles. Esto es, habrá una selección rigurosa de centros a subvencionar y, una vez se haga efectivo el abono de la subvención, se someterá ésta a viglancia y control, al contrario de lo que se vino haciendo por la anterior Administración.

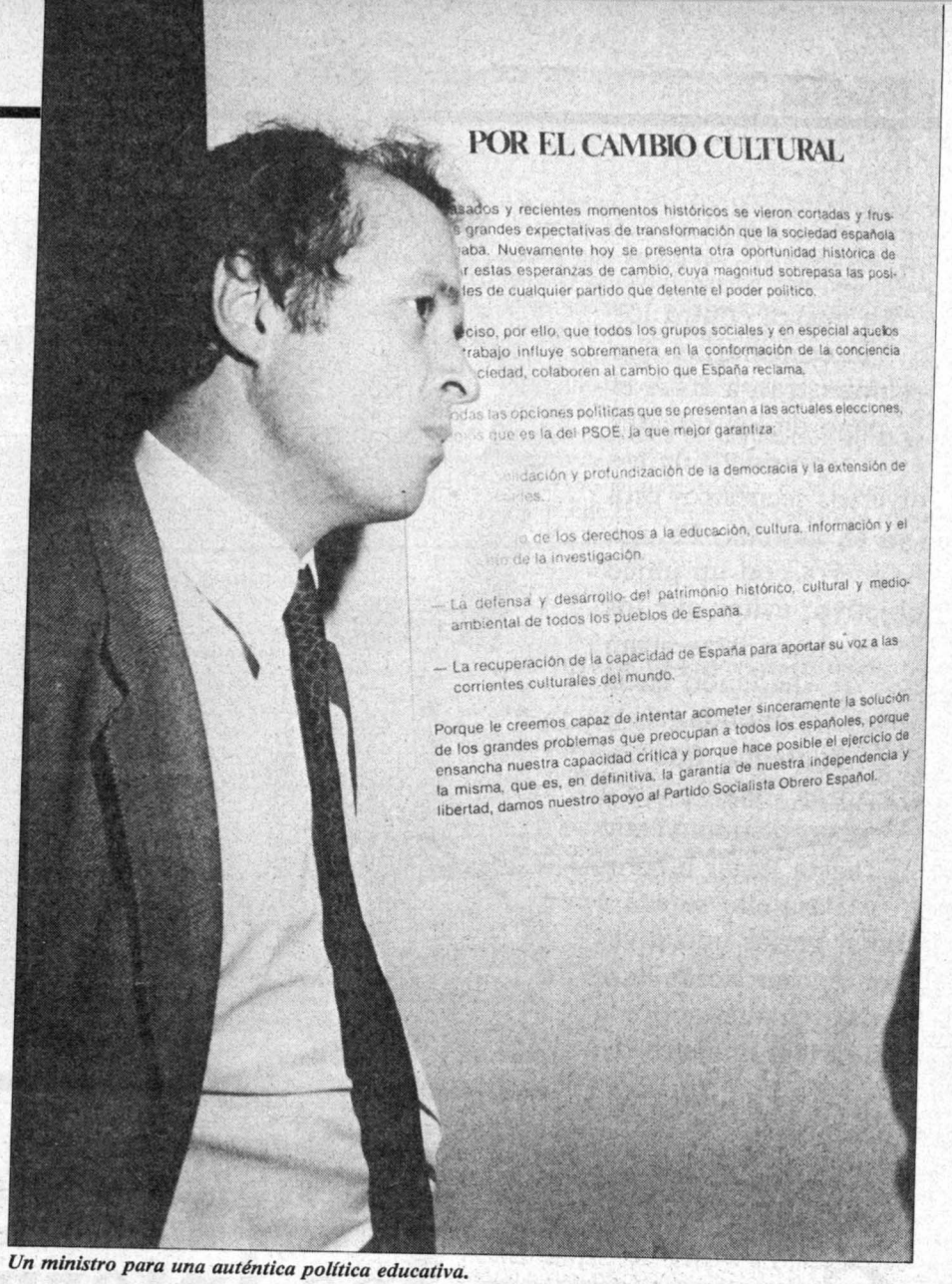

Un ministro para una auténtica política educativa.

IGUALDAD DE OPORTUNIDADES

Los integrantes del nuevo equipo de Educación calificaron de «improvisación y parcheo» la política llevaba a cabo por los anteriores responsables del Ministerio, una política que estuvo caracterizada por la anarquía presupuestaria, una ineficaz planificación y una nula calidad de enseñanza. Esta misma política ha traído como consecuencia la existencia de 44 centros insuficientemente dotados y desprovistos de presupuesto. El ministro Maravall aludió también a la acelerada política de ampliación de plantillas en la Universidad, lo que ha hipotecado de forma considerable las posibilidades de actuación del nuevo equipo ministerial.

Maravall anunció el contraste que existe entre este hecho y la congelación de plantilla dentro del Consejo Superior de Investigaciones Científicas, pese al elevado número de vacantes existente, «por falta de la normativa necesaria», que nadie se ha molestado en elaborar durante los últimos años.

En definitiva, ahora hay un Ministerio de Educación con un nuevo equipo capaz de llevar adelante el «cambio» educativo y deseoso de poner en pie una auténtica igualdad de oportunidades.

La guerra contra los intermediarios que suministran a ETA el pago de los rescates producto de los diversos secuestros está ya en marcha. Es una guerra con un único objetivo: evitar que los terroristas sigan nadando en la abundancia y conseguir que sus finanzas vayan poco a poco disminuyendo hasta llegar a cero. Para ello se van a tomar varias iniciativas que reposan desde hace varias semanas sobre la mesa del ministro del Interior.

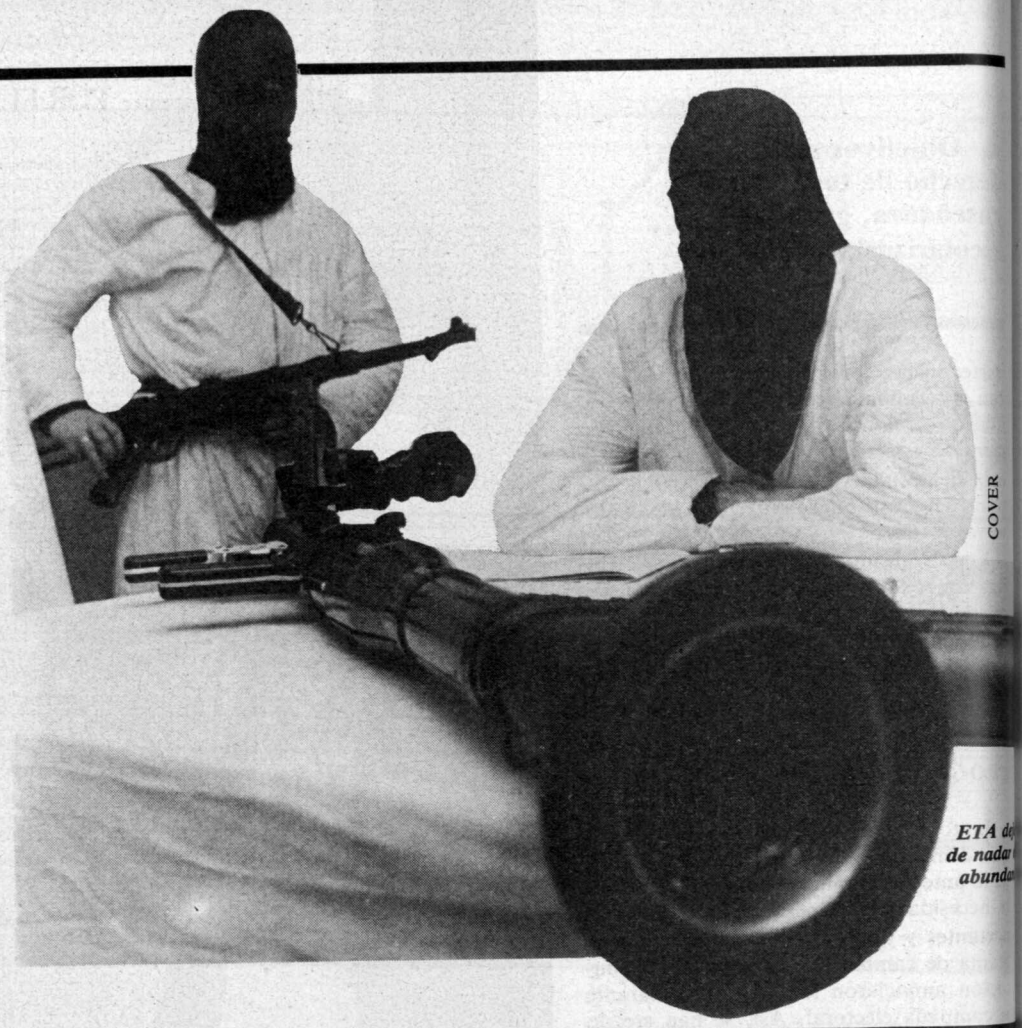

COVER

ETA de de nada abunda

Se abre la lucha por el empobrecimiento de ETA

Guerra a los intermediarios

EFE

Final imprevisto para el secuestro de Orbegozo.

EL primer intento de aviso contra los colaboradores financieros de ETA se vio parcialmente frustrado con la puesta en libertad de Juan José Eriz, detenido por la policía tras comprobarse sus contactos con los «polis-milis» de la VII Asamblea que tenían secuestrado a Orbegozo. Ha sido un caso curioso. Mientras que en el Ministerio del Interior se tienen pruebas de su participación como intermediario en las negociaciones que hubo tras los secuestros de Mirentxu Elosegui, Garavillas, Lipperheide, Allende y Orbegozo —con un juego de unos 700 millones— Juan José Eriz afirma que a cambio de todo ello sólo ha recibido varias cajas de puros.

Ante el director de la Seguridad del Estado, Rafael Vera, se formulaba, la semana pasada, una pregunta cargada de veneno: ¿Por qué a Eriz se le detiene y no se hizo en su momento lo mismo con el profesor Ruiz Giménez? La respuesta de Vera fue enérgica: «Ruiz Giménez se conoce que actuaría en otras circunstancias y, ade

EFE

A Juan Félix Eriz le gustan los puros.

● Se trata de evitar que el terror siga nadando en la abundancia de medios para disminuir sus finanzas hasta llegar a cero

más, antes no había un Gobierno socialista...» De momento, frustrar los planes que tenían los «octavos» de ETA respecto al industrial Orbegozo ha surtido su efecto. Los etarras no han conseguido un dinero que necesitaban con cierta urgencia, ya que, según reconoció ayer el propio comisario general de información, *«sus arcas andan a cero»*.

MACABROS PROPOSITOS

No obstante, este dato se contradice en parte con los macabros propósitos que parece ser albergaban en el último momento los secuestradores. Sólo veinticuatro horas antes de ser liberado Orbegozo por miembros de la Guardia Civil, los dos etarras que le custodiaban se quitaron las capuchas, dando a entender que la víctima iba a pasar a mejor vida sin poder servir de testigo a los investigadores. Si andan tan bajo de reservas, ¿cómo es que no aceptaron los 126 millones ofrecidos en último término por la familia del industrial?

La lucha por el empobrecimiento económico de ETA pasará en breve plazo también por la congelación de las cuentas bancarias de las posibles víctimas. En colaboración con el Ministerio de Justicia, se va a proceder a las reformas legales pertinentes para penalizar todo tipo de ayuda económica a bandas armadas, tanto en forma de «impuesto revolucionario» como en forma de rescate. De igual manera, las autoridades monetarias se proponen impedir en lo sucesivo cualquier intento de colocar fuera de nuestras fronteras el dinero necesario para «satisfacer las demandas» terroristas.

DESCABEZAR AL COMANDO

Los investigadores tratan ahora de descabezar al comando responsable del secuestro de Saturnino Orbegozo; sus dos máximos responsables, Elena Barcena Argüelles, alias «Nesca», y su marido, José Ignacio Rodríguez, alias «Cipo», permanecen en paradero desconocido, en tanto los presuntos etarras Ignacio Odriozola y Gregorio Manso continúan siendo interrogados por la policía. Falta también por detener el joven Joaquín Martínez Pérez, alias «Satur», colaborador de las tareas informativas del citado comando.

A pesar de que los detenidos no son dirigentes de primera fila de los «octavos», disponen de antecedentes significativos por estar demostrada su implicación en el secuestro de Mirentxu Elosegui y en atentados como el sufrido hace meses por una patrulla de la Marina en el puerto de pasajes. En su agenda negra tenían previstos varios secuestros más a llevar a cabo en el País Vasco y Madrid.

CONTINUOS ENFRENTAMIENTOS

Por la actuación que este comando ha tenido a lo largo del secuestro del industrial guipuzcoano Saturnino Orbegozo se comprueba con claridad la gran cantidad de enfrentamientos que en la actualidad se dan entre los integrantes de la VIII Asamblea de ETA (político-militar). De hecho estos enfrentamientos se comenzaron a fraguar pocos meses después de que los «séptimos» de ETA decidieran el abandono de las armas y su vuelta a la legalidad. Este proceso iniciado por los «polis-milis» de la línea menos dura está a punto de culminar con la salida de la cárcel y el regreso del exilio de unos cuarenta ex activistas de la organización que todavía se hallan pendientes de algunos trámites judiciales.

Lo satisfactorio del balance de este proceso ha hecho reflexionar a un sector de los «polis-milis» de la VIII Asamblea, que antes del mes de octubre del pasado año ya dejaron ver claramente sus intenciones de llegar a un entendimiento con el Ministerio del Interior para iniciar el mismo proceso de pacificación seguido por sus compañeros. Este sector de los «octavos» llegó, incluso, a hablar de tregua formal una vez que los socialistas llegaran al poder.

PROCESO DE ENTENDIMIENTO

El triunfo coyuntural de los postulados mantenidos por los «polis-milis» más duros de la VIII ha dado lugar a una profunda división con los que encabezan unas posiciones más moderadas. Así las cosas, desde ámbitos oficiales se consideraba hasta hace poco como muy a mano un entendimiento con este sector de ETA, toda vez que lo único que enturbiaba el mismo era el secuestro del industrial Saturnino Orbegozo.

Las circunstancias que han rodeado la liberación del industrial no facilitan nada el proceso de entendimiento con esta rama de ETA. De ello son conscientes las autoridades españolas, que hubieran preferido, según parece, una iniciativa generosa tomada por los etarras a fin de comenzar

Se cree que los «octavos» seguirán al final el mismo ejemplo que los «polis-milis» de la VII Asamblea.

unas conversaciones, tal vez a través de intermediarios, que pudieran arrojar un balance positivo de aquí a unos meses.

Lo cierto es que la línea dura practicada ahora por los etarras de la VIII Asamblea no facilita en nada las conversaciones y éstas se encuentran en buena lógica congeladas. Se sabe, por los datos que tiene en su poder la policía, que esta rama de ETA ha agotado hace bastante tiempo sus recursos financieros y tiene necesidad urgente de volver a llenar sus arcas. Esto coloca a la organización terrorista en una situación de inmediata inferioridad que les podría conducir a tomar dos caminos: o bien el abandono definitivo de las armas, o bien la continuación de la vía violenta a través de procedimientos basados en la delincuencia común: atracos a establecimientos bancarios, robos, etcétera.

● Un caso curioso: Eriz participó como intermediario en cinco secuestros a cambio de sólo una caja de puros...

CONTRA EL COBRO DEL IMPUESTO

La intercepción del cobro del «impuesto revolucionario» en el País Vasco también está destinada a empobrecer las arcas de la organización ETA (militar). Se conoce que esta rama terrorista anda mucho mejor de recursos y se trataría, a estas alturas, de conseguir que deje de nadar en la abundancia mediante la obstaculización del cobro de los chantajes.

En esta dirección hay que valorar las conversaciones registradas en los últimos días entre el Ministerio del Interior, los altos responsables de la Seguridad del Estado y los representantes de las entidades bancarias. Se sabe que altos directivos bancarios del país han sido visados por ETA para que desembolsen fuertes cantidades de dinero en virtud de lo que los terroristas denominan el «impuesto revolucionario». Se trataría, en este sentido, de conseguir un compromiso de los siete grandes en orden de impedir que las arcas de ETA se sigan financiando del dinero de todos para sus fines criminales. La cuestión no parece fácil, toda vez que el recelo entre los banqueros ya ha salido a la luz por la postura individual que algunos de ellos podrían haber podido adoptar para deshacerse de la amenaza lanzada contra ellos por los terroristas.

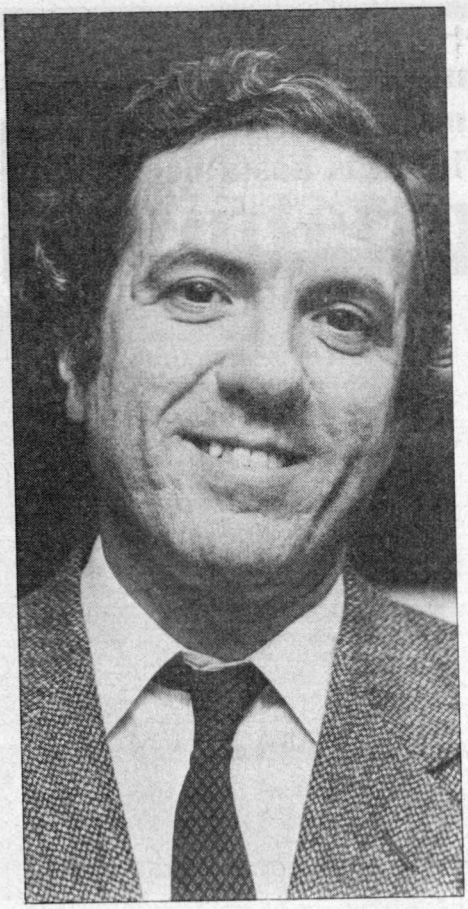

MIGUEL OTERO

Una nueva filosofía de lucha contra ETA.

EL PAPEL DE LOS NACIONALISTAS

Desde Madrid se sabe, además, que el pago del «impuesto revolucionario» es algo sobre lo que se tiene que posicionar sin más el Partido Nacionalista Vasco y en general todas las fuerzas políticas del País Vasco. En tanto algunos empresarios han comprendido el reto y se han resistido a seguir la misma actitud que protagonizaron años atrás, quedan todavía industriales que siguen cediendo al miedo, al chantaje y a la financiación de actividades criminales que a la larga les pueden afectar a ellos mismos.

Desde el Ministerio del Interior se van a arbitrar todo un paquete de medidas para hacer imposible este pago del «impuesto revolucionario», mediante la puesta en marcha de normas que penalicen esta conducta y hagan caer el peso de la ley sobre aquellos que están dando el dinero a los profesionales de la metralleta.

Se piensa que un empobrecimiento a medio plazo de los etarras puede colocar a esta organización en una situación muy compleja. Además, se cuenta con la colaboración a corto plazo de las autoridades francesas, a raíz de los esfuerzos que están desarrollando los nuevos responsables de la Seguridad del Estado para hacer comprender al país vecino que no se puede dar un refugio legal a aquellos que intentan someter al pueblo a una dictadura —la suya— en contra de los intereses y del deseo manifestado democráticamente en las urnas de toda la población vasca.

La semana pasada se reunió en el Congreso de los Diputados la Comisión Constitucional encargada de designar las ponencias que habrán de estudiar los estatutos pendientes de tramitación parlamentaria, entre los que se encuentra el Estatuto balear.

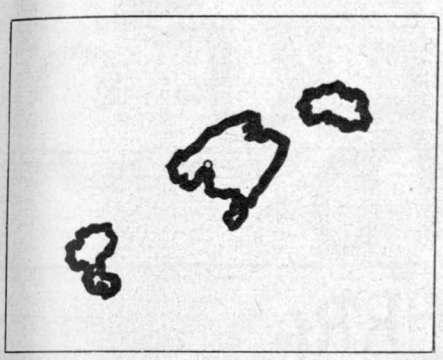

Debido a una enmienda del Grupo Popular

La autonomía balear, aparcada

FUNDACION
PABLO IGLESIAS
BIBLIOTECA

A partir de los trabajos de esta ponencia, el Estatuto volverá a reiniciar el proceso parlamentario. El dato más relevante que tuvo que tener en cuenta la Comisión es la existencia de sendas enmiendas a la totalidad a los Estatutos de Baleares y León. Esto obligará en su día al Pleno del Congreso a pronunciarse sobre ambas enmiendas, antes de que la Comisión Constitucional comience a trabajar sobre los cuatro Estatutos de autonomía pendientes todavía de aprobación. Las enmiendas de totalidad son una al de Castilla-León, para excluir a esta última provincia del ente autonómico, y otra al Estatuto balear, con un texto alternativo. Ambas fueron presentadas por el principal grupo de la oposición.

Tras su pase por el Parlamento, se designará la ponencia para el Estatuto balear.

CERCA DE QUINIENTAS ENMIENDAS

En total, más de cien enmiendas fueron presentadas a cada uno de los proyectos de Estatutos autonómicos de Baleares, Extremadura, Castilla-León y Madrid. Todos estos Estatutos habrán de ser tramitados en el Congreso durante el presente mes de enero.

Las enmiendas a los cuatro Estatutos sumaron más de 450.

Según todos los datos recabados de los distintos grupos parlamentarios, las enmiendas se distribuyen así: 145 al Estatuto extremeño, 106 al de Baleares, 120 al de Castilla-León, y más de un centenar al de Madrid.

La mayor parte de estas enmiendas son modificaciones técnicas, aunque hay algunas que implican una configuración política nueva, sobre todo en lo relativo a la proporcionalidad para la elección de miembros de los respectivos Parlamentos autónomos. En concreto, al de Baleares se han presentado 175 enmiendas: tres del CDS de Suárez, 24 de los comunistas, 69 del Grupo Popular y 79 del Grupo Socialista.

La enmienda presentada por el Grupo Popular al Estatuto de Baleares no hizo posible que se designara la ponencia para el estudio del mismo, debido a que dicha enmienda fue aceptada por la Comisión Constitucional del Congreso, que preside Landelino Lavilla.

La enmienda presentada por el citado grupo será debatida en el Pleno del Congreso de los Diputados. Una vez que se haya procedido al estudio de la enmienda, se procederá a la designación de la correspondiente ponencia. El plazo para que las ponencias realicen sus trabajos es de ocho días.

Hay que abrir los ojos a la realidad.

La derecha comienza su campaña electoral

Aborto polémico

El anuncio del titular de la cartera de Sanidad, Ernest Lluch, sobre la próxima legalización del aborto terapéutico en España, ha desencadenado ya la primera ofensiva de la derecha tradicional española, que no ha dejado pasar esta ocasión para dejar oír su voz en contra de esta medida desde los más diversos sectores.

TRAS el anuncio de Lluch, que luego fue matizado por una nota oficial emitida por su departamento en la que se señala que está previsto legalizar el aborto sólo en los casos en que corra peligro la vida de la madre, malformaciones del feto o violación, la virulencia de la reacción tanto de algunas asociaciones de padres católicos, médicos, partidos políticos y de la propia Iglesia hace pensar que este tema será utilizado como una de las principales armas de la derecha en los próximos meses.

LA GUERRA HA COMENZADO

La guerra sobre este problema no ha hecho más que comenzar y en las próximas semanas habrá que asistir, sobre todo ante la cercanía de los procesos electorales, al posicionamiento de diversos colectivos que, como ya sucedió cuando se discutió la Ley de Divorcio, intentarán utilizar el tema con fines electoralistas.

Dentro de este ambiente destaca la postura que el propio ministro quiso reflejar en la nota emitida ayer en la que se señalaba que el Ministerio de Sanidad ha mostrado repetidamente su posición no abortista, aunque admite el aborto por dichas razones terapéuticas y resalta su respeto a otras posiciones.

AIRADAS REACCIONES

Entre las más airadas reacciones destaca la del presidente del Consejo General de Colegios Médicos, Ramiro Rivera, que ha señalado que «no tenemos más remedio que mantenernos en nuestro sitio, ya que el médico está obligado a mantener la vida humana. Por lo que cualquier legislación debe garantizar la libertad del médico a negarse a realizar la práctica del aborto», añadió.

El principal partido de la oposición tampoco ha tardado en hacer oír su voz y, al tiempo de anunciar la intención de pedir la celebración de un referéndum sobre el tema, Alianza Popular, a través del presidente de la comisión de Sanidad de este partido, ha señalado su convicción de que «la inmensa mayoría de los médicos se opondrán a la práctica hospitalaria del aborto». Este mismo portavoz señaló que la medida anunciada por el ministro sería contraria a los principios establecidos en la Constitución.

Una polémica que, en definitiva, muestra el cinismo de una derecha no decidida todavía a abrir los ojos a la realidad. Una realidad que está pintada de gris, con más de 300.000 mujeres que salen todos los años al extranjero para abortar y gran número de españolas que, sin disponer de los mismos medios económicos, se arriesgan a perder la vida con intervenciones carentes de higiene y abocadas a la tragedia.

● Alianza Popular tratará en los próximos meses de aprovechar la cuestión del aborto para fines electoralistas

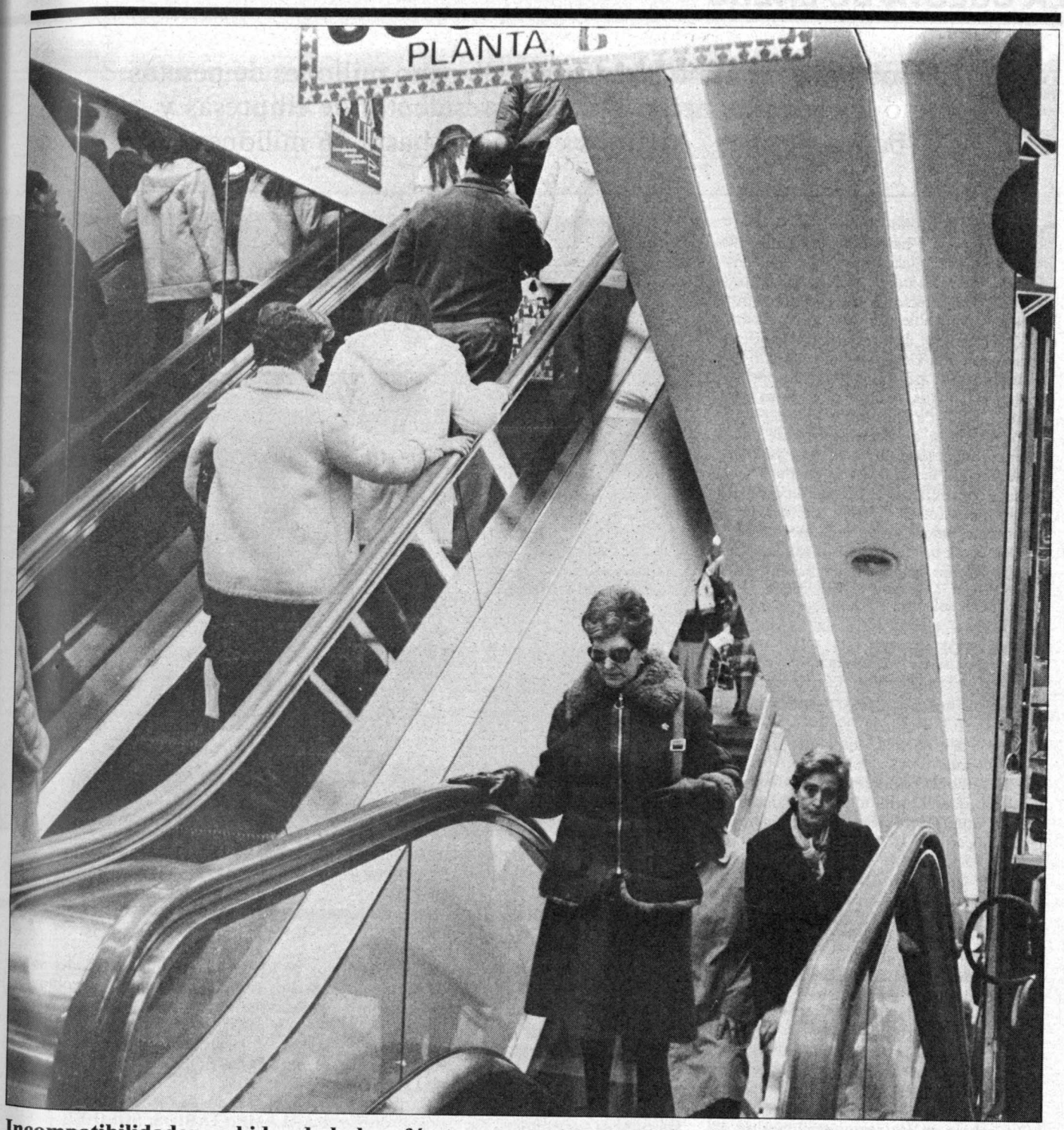

Incompatibilidades, subidas de la luz, fármacos, pensiones y salario mínimo

La cuesta de enero

El mes de las rebajas y de la famosa cuesta ha comenzado con un plan de moralización de la vida pública, cuyo alcance y efectos se estiman positivos por muchos y negativos sólo por unos pocos. Enero trae además las subidas de los precios del carbón, gas natural, electricidad, medicamentos y tabaco. La Dirección de la Salud Pública advierte en las nuevas etiquetas de las cajas de cigarrillos que el tabaco produce cáncer. La OCDE, por su parte, dice que la economía española seguirá viva, coleando y creciendo durante 1983.

El Gobierno rebaja a un máximo de ocho millones de pesetas año las remuneraciones de los presidentes de empresas y banca pública. Algunos cobraban hasta 16 millones.

HA llegado Felipe con la rebaja y ha colgado el cartel sobre las testas y las conciencias de los más altos cargos, directores de empresas públicas y responsables de instituciones bancarias del Estado. De una primera rúbrica, el presidente del Gobierno ha rebajado en 750 millones de pesetas los honorarios de los altos directivos. Ningún director ni presidente alguno de empresa o banca pública podrá cobrar en adelante más de ocho millones de pesetas al año. Esa precisamente ha sido la cantidad asignada por el Consejo de Ministros al cargo de presidente del Gobierno. El Consejo de Ministros ha estimado además que ningún presidente de empresa pública o banco estatal puede percibir por encima del presidente del Gobierno.

El presidente saliente de Telefónica, Sánchez Terán, cobraba 16 millones año. El entrante, Luis Solana —a la derecha— no podrá percibir más de ocho.

REBAJAS DE SUPER SALARIOS

¿Quiénes cobraban más de ocho millones al año? Sin ir más lejos, se recuerda ahora que la asignación anual del presidente del Ejecutivo Autónomo vasco supera los 10 millones de pesetas. Se recuerda asimismo que el hasta ahora presidente de la Compañía Telefónica, Salvador Sánchez Terán, percibía 16 millones de pesetas anuales, exactamente el doble que el presidente del Gobierno. Además del presidente de la Compañía Telefónica, las presidencias del Instituto Nacional de Industria, el Banco Exterior, el Instituto Nacional de Hidrocarburos, el gobierno del Banco de España, etcétera, eran cargos remunerados con cantidades superiores a los ocho millones al año.

NI PRESIDENCIAS DE HONOR NI INDEMNIZACIONES

La rebaja en las remuneraciones de altos cargos viene acompañada por una serie de disposiciones del Gobierno con las que se borran del sector público las presidencias de honor, se suprimen las retribuciones a los consejeros del Estado en las empresas públicas, se aplican incompatibilidades para que un mismo individuo no pueda formar parte de dos consejos de administración de dos entidades públicas y se eliminan las cláusulas idemnizatorias en caso de cese. Estas cláusulas han permitido a lo largo de los años «idemnizaciones» millonarias a un amplio número de capitostes públicos, cuyo último y más vergonzoso exponente ha sido el presidente de la agencia estatal de noticias EFE, Luis María Ansón, que se ha «autoindemnizado» con nueve millones de pesetas al «autocesarse» como director de la agencia.

Las anteriores decisiones del Gobierno se enmarcan en un plan de medidas ejemplares que vienen a equiparar las remuneraciones de los presidentes, directores generales y consejeros delegados de las empresas públicas y la banca estatal, de forma que no se perpetúen las elevadas diferencias que entre unas empresas y otras ha habido hasta ahora.

PRIMEROS AHORROS

En una primera evaluación, el Ministerio de Economía y Hacienda estima que estas medidas significan un ahorro neto de 350 millones de pesetas. Aunque se trata de un ahorro pequeño, su valor es ejemplar y significa el comienzo de una época nueva en la forma de gobernar la nación. El cambio de hábitos, el fin del plurisueldo y la moralización de la vida pública comienzan a hacerse efectivos. Si a esos 350 millones de pesetas se agregan los efectos de la Ley de Incompatibilidades sobre los altos cargos que actualmente cobran de varios consejos de administración de empresas públicas, cuantificados en unos 400 millones de pesetas, el montante global de la rebaja se sitúa en unos 750 millones.

PARLAMENTARIOS: SOLO EL ESCAÑO

No sólo para los altos cargos llegan tiempos de cierta austeridad. El Grupo Parlamentario Socialista, que ya en la pasada legislatura actuó en consecuencia con sus convicciones morales, anunciaba a finales de 1982 su decisión de que ningún diputado o senador del PSOE ocupara cargo profesional o político además de su escaño de parlamentario. Unos 50 representantes socialistas en el Congreso y en el Senado han renunciado a la práctica de sus profesiones y se estima que otros 10 (ver cuadro) han renunciado a su escaño, en función de puestos de responsabilidad en la cúspide de la Administración y em-

Se han suprimido las presidencias de honor en las empresas públicas y se han ahorrado 750 millones por la cúspide.

El presidente del Instituto de Hidrocarburos, Claudio Boada; el del Banco Exterior, Fernández Ordóñez —recién nombrado—, y el gobernador del Banco de España, Alvarez Rendueles, entre otros, deberán renunciar a una parte de sus elevadas remuneraciones.

presas públicas. Entre estos últimos hállanse Luis Solana, recién nombrado presidente de la Telefónica, y Francisco Ramos, secretario de Estado para la Reforma de la Administración.

INCOMPATIBILIDADES Y NEGOCIACIONES

Precisamente este mes de enero de 1983, año de la moralización de la vida pública, comienza descabalgando de plurisueldos a un indefinido número de funcionarios de la Administración Civil del Estado. Desde enero a marzo tendrán de plazo los funcionarios para renunciar a uno de sus dos o más trabajos y salarios. La Ley de Incompatibilidades va a dejar un indefinido número de puestos vacantes y a exigir del Gobierno medidas de reordenación de la función pública y de mejora salarial. Sobre estos dos aspectos, la reforma de la función pública y la mejora salarial de los funcionarios, EL SOCIALISTA ha podido saber que en el mes de diciembre se iniciaron los primeros contactos entre los representantes sindicales de los funcionarios (UGT, CC. OO. e independientes) y el Gobierno, a través del secretario de Estado, Francisco Ramos. Después de anunciar el 29 de diciembre la decisión del Gobierno de negociar con los funcionarios, el pasado martes 4 de enero, Felipe González recibía en la Moncloa a los representantes sindicales para abrir formalmente tales negociaciones. El peso de las mismas recaerá sobre el Ministerio de la Presidencia y su secretario de Estado para la Función Pública, Francisco Ramos.

Según fuentes del Ministerio de la Presidencia, se pretende que las negociaciones tengan dos fases bien definidas. Una primera sobre remuneraciones, escalas y complementos —fase salarial—, y una segunda sobre reordenación de la función pública conforme al desarrollo del Estado de las Autonomías.

PREOCUPACIONES DE LOS FUNCIONARIOS

A los funcionarios les preocupa especialmente la profesionalización del trabajo, la integración en el régimen general de la Seguridad Social y el aumento de retribuciones. Una reciente encuesta realizada por ADECA indica que la mayoría absoluta de los funcionarios está de acuerdo con los planteamientos de profesionalización y rigor que está introduciendo el Gobierno socialista. La misma encuesta expone la opinión favorable de la inmensa mayoría de los trabajadores de la Administración

Suben: el tabaco, la electricidad, el carbón, el gas natural, las pensiones y el salario mínimo.

Miguel Boyer, superministro de Economía y Hacienda, dispuesto a hacer avanzar la reforma fiscal.

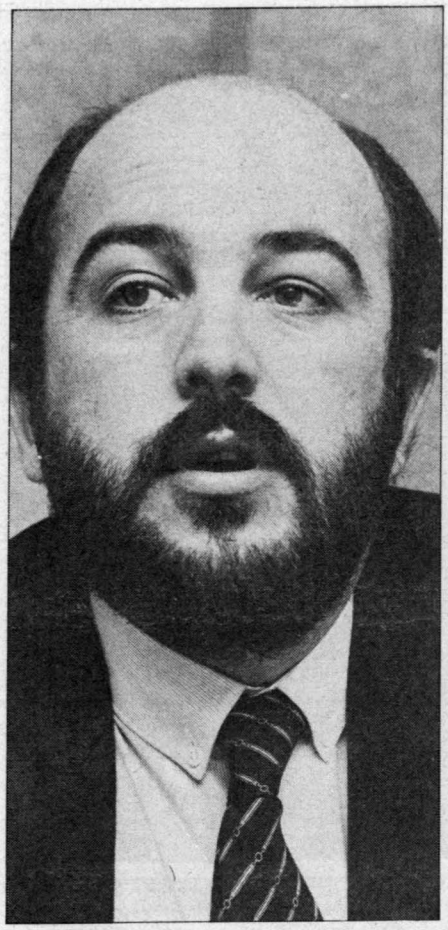

El ministro de Trabajo, Joaquín Almunia, confía en que la reducción de jornada a 40 horas semanales sirva para crear empleo.

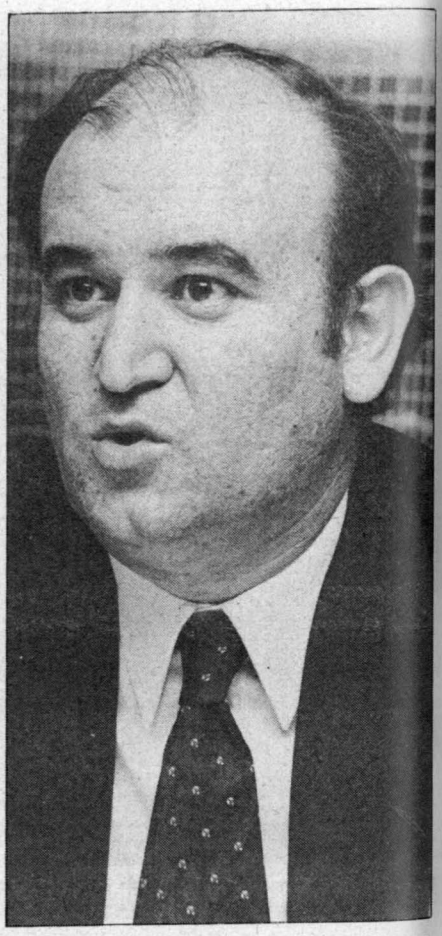

Francisco Ramos, secretario de Estado para la Reforma de la Administración, ha comenzado a negociar la subida salarial de los funcionarios.

Civil a su integración en el régimen general de la Seguridad Social y su equiparación con el resto de los trabajadores. Para ello, obviamente, los funcionarios exigen un considerable aumento de sus salarios base, pues la equiparación con el resto de los trabajadores implica una mayor cotización a la Seguridad Social.

En materia salarial, la opinión general de los funcionarios es que debe haber un solo concepto retributivo y una disminución de los que hay en la actualidad. Según UGT, sería deseable que los conceptos retributivos se redujeran a dos: el salario base, que debería suponer un 70 por 100 de la retribución total, y un 30 por 100 de complementos (destinos, dedicación exclusiva, etcétera).

MEJORA DE RETRIBUCIONES

De momento, el hecho de que se haya comenzado a hablar de este problema, que afecta a 1.066.593 funcionarios del Estado, es síntoma positivo e indica que, a diferencia de los anteriores, el Gobierno socialista no va a permitir que la situación de la función pública se siga pudriendo. Los cálculos que hasta el momento se han hecho sobre la ordenación y actualización de los salarios de los funcionarios públicos hablan de una cifra entre los diez y los 12.000 millones de pesetas sobre las actuales retribuciones. Aunque todos los porcentajes sobre incremento salarial deben manejarse con la cautela del caso, medios sindicales de la UGT estiman que el Gobierno debería detener la caída del poder adquisitivo que los funcionarios vienen sufriendo desde hace cuatro años. En efecto, el año pasado los funcionarios tuvieron un aumento del 9 por 100 y en los últimos cuatro años han perdido un 14,7 por 100 de su poder pecuniario.

PRECIOS QUE SUBEN

Si por lo que llevamos visto, este enero agridulce depara «rebajas» en las altas remuneraciones, rebajas en el número de sueldos de un indefinido número de empleados públicos para los que la cuesta de enero será más dura, y esperanza e ilusión porque por primera vez en España existe un Gobierno comprometido con la sociedad y capaz de llevar adelante un proyecto de moralización de la vida pública; lo que áun está por ver son los efectos de las subidas de precios que la pasada semana fueron aprobados por el Consejo de Ministros.

Además del precio de los carburantes y del transporte, primeras subidas que a nadie sorprendieron, había otras cantadas que, finalmente, se han producido. Han sido las de la energía eléctrica, el gas natural, el carbón y los medicamentos. Si el tabaco subió un 12,4 por 100 de media el día de San Silvestre, las últimas subidas han llegado tras la cabalgata de los Reyes Magos. El incremento previsto del 9 por 100 en el precio del carbón va a repercutir directamente sobre las tarifas eléctricas, que posiblemente se elevarán en un 12 por

Bajan: el impuesto sobre la renta y la gasolina en Ceuta, Melilla y Canarias.

La exigencia de horarios a médicos y funcionarios fue la primera medida de moralización de la función pública. Tras ella han llegado las incompatibilidades.

100. La subida del gas natural se estima en un 9 por 100.

FARMACOS, MENOS CONSUMO, MAS CONTROL

En cuanto al precio de los medicamentos, la subida aprobada por el Gobierno en el Consejo del 5 de enero es del 8 por 100 y viene acompañada por un intento de controlar el gasto farmacéutico de la Seguridad Social y el consumo de medicamentos. Se recuerda ahora que la industria farmacéutica es, junto con la de fabricación de armas y alta tecnología, una de las pocas que en todo el mundo están vacunadas contra la crisis. En 1982, la cobertura por la Seguridad Social del 60 por 100 del precio de venta al público de los fármacos significó un gasto corriente de 124.000 millones de pesetas, unos 11.000 millones por encima de lo presupuestado a tal fin por el Instituto Nacional de la Salud, INSALUD. Se pretende ahora controlar el

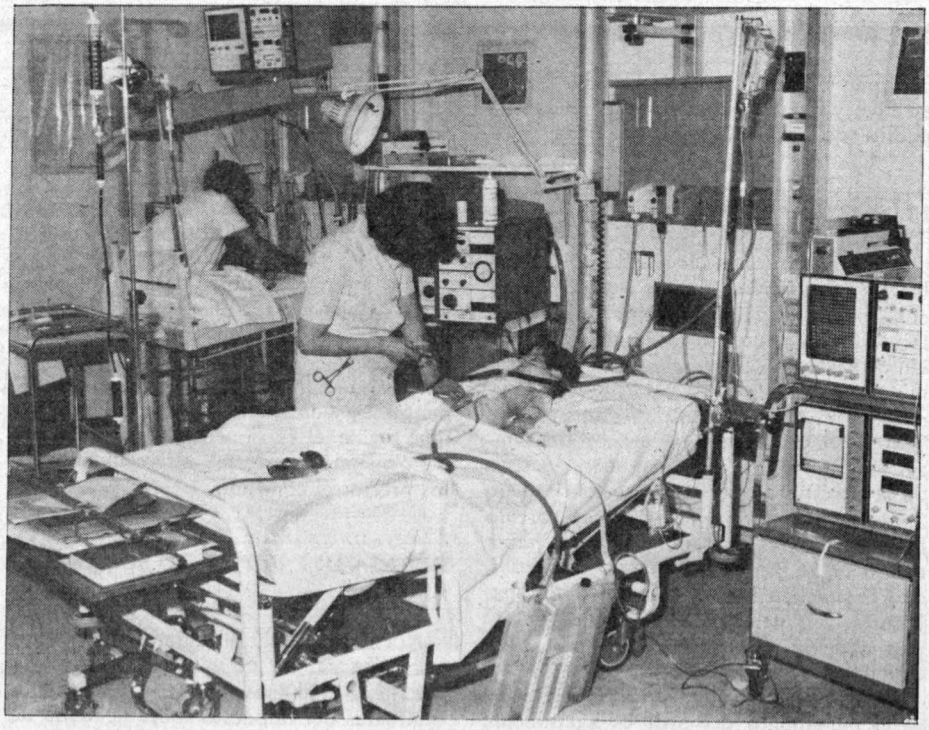

El PSOE estudia la incompatibilidad de algunos de sus diputados. Los ministros socialistas renuncian a sus salarios de parlamentarios.

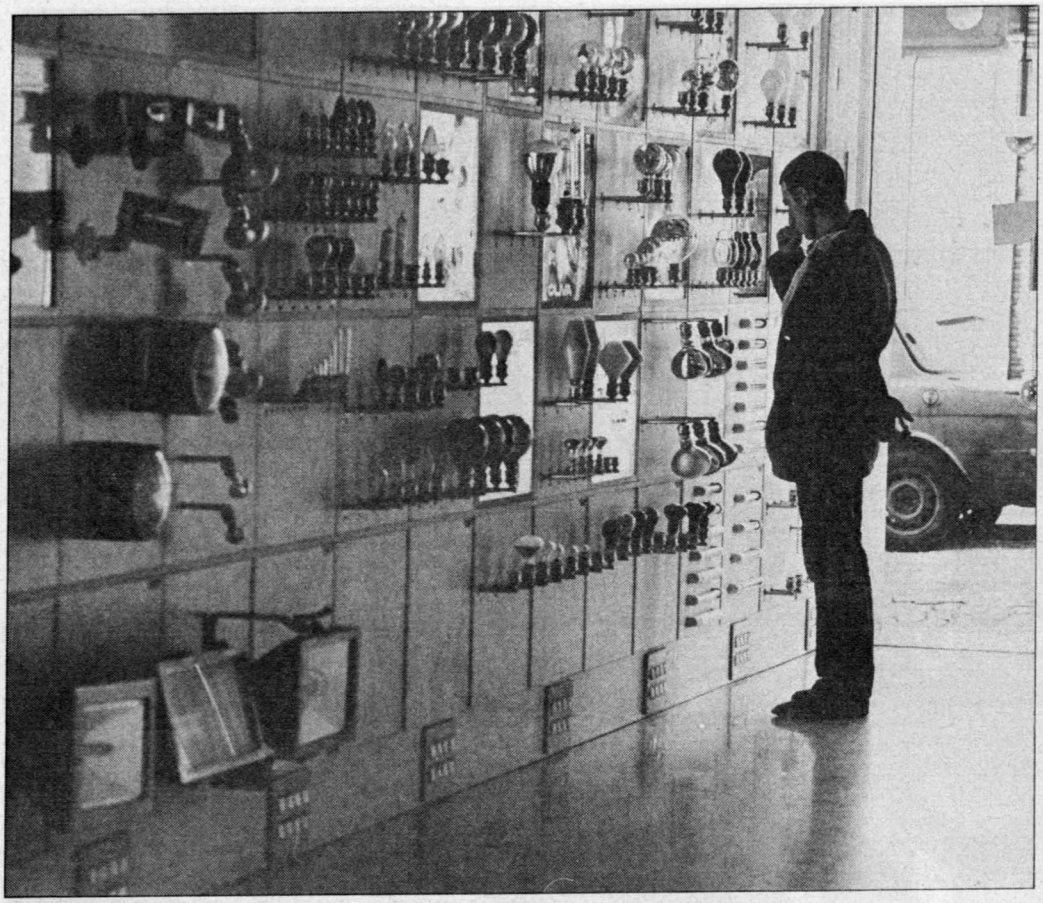

Subirá la luz.

Sube el carbón.

consumo de medicamentos de una forma efectiva y eliminar el déficit que el presupuesto de farmacia arrastra cada año.

EL SALARIO MINIMO

Al tiempo que los medicamentos, el tabaco, la electricidad y el gas natural suben, el Gobierno estudia el crecimiento del salario mínimo interprofesional. Según la Unión General de Trabajadores, el salario mínimo debería ser del 1.126 pesetas diarias, y así lo ha propuesto al Ministerio de Trabajo. UGT calcula la revisión del salario mínimo interprofesional sobre la base de la pérdida de poder adquisitivo en un 2,5 por 100 que durante 1982 han sufrido los trabajadores, así como sobre el incremento en un 3,5 por 100 de la productividad. Estima la Unión General de Trabajadores que debe producirse una mayor participación del SMI en la renta nacional.

La propuesta de Comisiones Obreras para el incremento del SMI es ligeramente inferior a la de UGT, ya que los cálculos de aquella central arrojan un resultado de 1.120 pesetas por jornada.

Según medios gubernamentales, el salario mínimo interprofesional crecerá por encima de las 1.000 pesetas día en 1983. En la actualidad, el SMI está en 948 pesetas día y su crecimiento desde 1977 hasta hoy ha sido del 94 por 100.

A la par que la subida del mínimo salario, se ha anunciado un decreto de revalorización de las pensiones. El propósito estructural del Gobierno en este aspecto consiste en la supresión de privilegios y *pluripensiones* y en la presentación de una ley que regule el incremento automático de las pensiones conforme al crecimiento de los precios al consumo.

REBAJA DEL IMPUESTO SOBRE LA RENTA

Además del salario mínimo y las pensiones, otra subida de carácter positivo ha sido la de 1.600 pesetas en las deducciones familiares del Impuesto sobre la Renta de las personas físicas. Aunque a primera vista, esta pequeña «rebaja» de enero pudiera parecer un regalo de Oriente, no es así. Miguel Boyer, el superministro de Economía y Hacienda, ha manifestado su propósito de combatir el fraude fiscal y continuar la reforma iniciada con la ley Fernández Ordóñez y Baldomero Lozano. Para Miguel Boyer la reforma fiscal debe completarse con leyes aún «nonatas» como la del impuesto sobre sucesiones, donaciones, valor añadido (IVA) y patrimonio.

Sobre el más polémico de estos impuestos, el del valor añadido, que gravará especialmente al comercio y cuyo proyecto hállase en el Parlamento, Miguel Boyer opina que debe haber un tiempo de reflexión, pero se muestra partidario de su rápida implantación. Según el ministro, «la carga inflacionista de este impuesto es discutible porque depende de los tipos que se le apliquen. Actualmente ya existe un impuesto de tráfico de empresas, ITE, que presenta un impacto inflacionista serio. Yo no creo —agrega— que obtuviésemos un impacto inflacionista mucho mayor con el IVA, pero, en cualquier caso, hay que

(Pasa a la pág. 28)

Las incompatibilidades afectan a más de un millón de funcionarios públicos, civiles y militares. El Gobierno ya negocia la revisión salarial de los servidores directos del Estado.

Incompatibilidades en el PSOE

La Comisión Ejecutiva Federal del PSOE decidirá el próximo 14 de enero sobre las situaciones de incompatibilidad que afectan a los parlamentarios socialistas.

Aunque los ministros no dejan de ser diputados ni incurren en incompatibilidad con el escaño, han renunciado ya al salario como diputados.

La Ley de Incompatibilidades tampoco afecta a los secretarios de Estado, que pueden compatibilizar perfectamente el cargo con su presencia en el Parlamento. En estos momentos hay al menos dos secretarios de Estado que son parlamentarios a la vez. Se trata de Francisco Ramos, responsable de la Reforma de la Administración y diputado por Toledo, y de Virgilio Zapatero, diputado por Cuenca y secretario para las Relaciones con las Cortes. Ambos parlamentarios renunciarán a una de sus remuneraciones.

DEJARAN EL ESCAÑO

Según ha podido saber EL SOCIALISTA, Luis Solana —presidente de Telefónica—, Carlos Sanjuán —subsecretario del Ministerio del Interior— y Luis Yáñez —presidente del Instituto de Cooperación Iberoamericana— han renunciado a sus escaños de diputados.

Se espera que en los próximos días se normalicen otras situaciones coyunturalmente «incompatibles» como son las de Fernández Marugán y Fernández Ordóñez, diputado, este último, por Madrid en la lista del PSOE y recién elevado al cargo de presidente del Banco Exterior de España.

L. D.

Luis Yáñez y Carlos Sanjuán, diputados del PSOE que han dejado el escaño.

UGT quiere un aumento del salario mínimo hasta alcanzar las 1.126 pesetas jornada. En la actualidad, el SMI está en 948 pesetas día.

(Viene de la pág. 26)

asumir su necesidad, pues la propia Comunidad Económica Europea así nos lo exige, aparte de que la racionalidad del propio sistema fiscal lo aconseja». Según el propio ministro, el impuesto sobre el valor añadido comenzaría a funcionar en enero de 1984.

Sobre el combate del fraude fiscal, además de los medios administrativos, Miguel Boyer pedirá al fiscal general que aplique con rigor la figura del delito fiscal, para que de esta forma se pueda aportar un nuevo elemento de disuasión a los defraudadores.

PARO: LA OCDE PUEDE EQUIVOCARSE

Y mientras unas cosas se consuman, se anuncian otras y se estudian terceras, el principal problema que afecta a los españoles, el desempleo, aguarda la hora de una mejoría económica para su disminución.

Para los parados, la cuesta de enero es permanente y se extiende a lo largo de un año y otro.

El índice de desempleo augurado por la OCDE para 1983 nos sitúa en un 17 por 100. Ello significa que no habrá gran mejoría en el empleo durante este año y, por el contrario, que la situación puede empeorar.

La bola de cristal de la Organización pra la Cooperación y el Desarrollo Económico (OCDE) puede, por primera vez, equivocarse en sus augurios sobre España. Una de las soluciones para combatir el desempleo, ya anunciada por el Partido Socialista Obrero Español, consiste en distribuir mejor el trabajo existente, es decir, en aplicar con rigor algo que ya ha llegado al Parlamento y que es la ley de reducción de la jornada laboral a 40 horas semanales y la ampliación de vacaciones anuales a 30 días.

Aunque los empresarios han arrimado el ascua a su sardina y vienen alegando que estas medidas reducirán la productividad —los empresarios siempre se agarran a la «productividad» cuando de negociación salarial se trata—, según sindicatos y Gobierno, la medida no influirá sobre la productividad, pues toda reducción de jornada significa precisamente o un incremento de productividad —para hacer el mismo trabajo en menos horas— o un incremento de plantillas y contratos —para hacer el mismo trabajo con más manos—. Esta segunda cuestión, la creación de empleo, es el efecto que buscan los sindicatos y el propio Gobierno.

El salario mínimo superará, según el Gobierno, las 1.000 pesetas jornada.

CRECIMIENTO ECONOMICO

Mientras en Pío Baroja, 6, sindicatos y patronos negocian un incremento salarial para 1983 que no quede por debajo de la inflación prevista, con el fin de no rebajar aún más la capacidad adquisitiva de los trabajadores, y mientras dirimen cuestiones como la revisión salarial, las horas extraordinarias, etc., las previsiones de la OCDE rebajan las expectativas del Gobierno en cuanto a porcentaje de crecimiento de nuestra economía e índice de inflación.

La OCDE, en un informe elaborado con anterioridad a las elecciones y en el que no ha podido tener en cuenta los efectos de la devaluación, considera que el crecimiento de nuestra economía no superará el 2 por 100. Dice que los mercados de exportación española se han estancado durante la segunda mitad de 1982, y que a duras penas comenzarán a reanimarse en 1983, con un crecimiento del 2 por 100.

Señala además la Organización para la Cooperación y el Desarrollo Económico que la contribución de las exportaciones al crecimiento del Producto Interior Bruto será escasa. Pero esto es discutible, ya que la devaluación de la peseta viene a aportar mejoras a la exportación, ignoradas, obviamente, por la bola de cristal.

RAZONES PARA LA ESPERANZA

Con todo, el informe de la OCDE, uno de los más optimistas de cuantos estudios prospectivos se han hecho —véase el del Banco de España, de reciente publicación— sitúa el crecimiento del Producto Interior Bruto en un 2 por 100, es decir, medio punto por debajo del previsto por el Gobierno. Ello significa que la economía española tiene razones para la esperanza y que el desempleo puede combatirse si, efectivamente, los empresarios aceptan la parte de solidaridad que les toca.

Por otro lado, el que los sectores sometidos a reconversión o rearme industrial y el propio sector agrario comiencen un lento despegue, el que se haya estabilizado el precio del petróleo, el que comience una racionalización para el sector público, eliminando derroches, y el que vayan a mantenerse los índices de interés de los créditos a un nivel soportable son signos positivos para la economía y el empleo en nuestro país.

LUIS DIEZ

Negociación salarial, tercer «round»

La CEOE no se aviene a negociar

La tercera reunión entre sindicatos y patronos consumíase la pasada semana sin novedad sustancial que aportar a la negociación salarial de 1983. La CEOE no quiere oír hablar de incremento de banda salarial, de la revisión salarial, de las horas extraordinarias y otros asuntos que afectan a la negociación en tanto no le aclaren la cuestión de la reducción de jornada a 40 horas semanales.

LOS patronos agrupados en la CEOE salieron de las dos primeras reuniones sobre la negociación salarial para 1983 alegando que lo primero que querían saber era el «cuadro macroeconómico del Gobierno». Después de la tercera reunión, celebrada la pasada semana en el Centro de Estudios Sociales de Pío Baroja, 6, entre sindicatos y patronos, las negociaciones siguen en cuadro. Los empresarios alegan ahora que no puede hablarse de negociación salarial en tanto no se negocie el asunto de la reducción de jornada.

LA JORNADA, TEMA DE GOBIERNO

Se da la circunstancia de que la reducción de jornada es un tema adoptado por ley que el Gobierno ha enviado al Parlamento y no una cuestión que afecte directamente a las negociaciones marco para el año 1983.

Según José Luis Corcuera, que junto con José María Zufiaur, Fernando Méndez, Manuel Arribas, Armando Caro, Pedro Guardeño y Benjamín Castro forma parte de la comisión negociadora de UGT, «lo que está en negociación es la banda salarial y la revisión de salarios conforme al incremento de los precios al consumo y no la reducción de jornada, que es un tema que debe aceptarse por decisión del Gobierno».

INCREMENTO DEL 11,3 POR 100

Las posiciones de partida para la UGT sobre la banda salarial son que debe negociarse un incremento del 11,3 por 100 y debe introducirse una cláusula de revisión para que los salarios se incrementen a mediados de año conforme al crecimiento de los precios.

Esta posición, aumento de la banda salarial en un 11,3 por 100 y cláusula de revisión, es la que mantiene también, como elemento básico de la negociación, Comisiones Obreras.

LA CEOE NO QUIERE NEGOCIAR

Aunque al entrar a la tercera ronda de negociaciones, los sindicatos esperaban una postura concreta de los patronos sobre la revisión salarial y el aumento de la banda salarial, la CEOE volvió a plegarse a sus planteamientos anteriores, consistentes en repercutir la reducción de jornada sobre los salarios y en negarse a hablar de la cláusula de revisión salarial en tanto no conociera el cuadro macroeconómico del Gobierno. La CEOE quiere aprovechar la negociación del marco en el que deberán moverse los convenios colectivos en 1983 para impedir la inmediata aplicación de la reducción de jornada.

Obviamente, tanto CC. OO. como UGT estiman que la reducción de jornada es un elemento positivo que debe entrar en vigor cuanto antes para comenzar a crear empleo y redistribuir mejor el trabajo.

NO BAJARA LA PRODUCTIVIDAD

Según José María Zufiaur, «el argumento de los empresarios de que la reducción de jornada signifique una baja de la productividad es equivocado. Antes, al contrario, si se rebaja la jornada laboral, se producirá un incremento de productividad

M. OTERO

Tercera reunión, sin resultados.

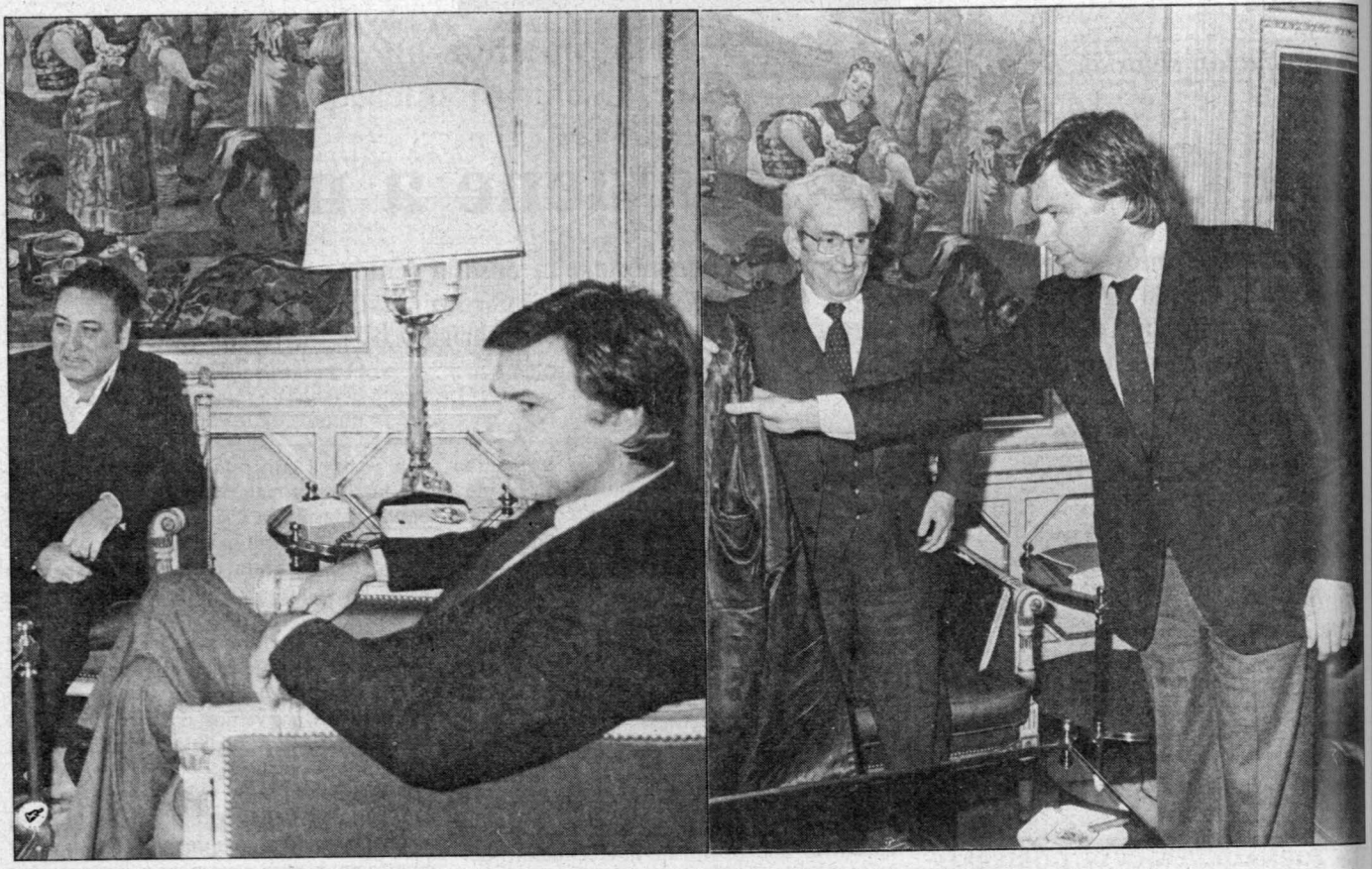

Felipe González recibió a los líderes de UGT y CC. OO. y ayudó a quitarse el abrigo a Marcelino Camacho.

para realizar el mismo trabajo en menos tiempo o bien, un aumento de contratos, que es lo que perseguimos los sindicatos para luchar contra el desempleo».

Existe, sin embargo, el riesto de que la reducción de jornada pueda incrementar el número de horas extraordinarias que en la actualidad se practican en muchas empresas.

Según José Luis Concuera, «la UGT sigue manifestándose contra las horas extraordinarias. Una medida de lucha contra las horas extras que deberá adoptar el Gobierno de forma inmediata será incrementar la cotización a la Seguridad Social por tal concepto. El gran chollo que las horas extras representan para los empresarios en la actualidad consiste en que cotizan menos a la Seguridad Social. Nosotros —agrega José Luis Corcuera— queremos negociar la sustitución de las horas extraordinarias por nuevos contratos».

LOS ARGUMENTOS ESTERILES

De todas formas, el impacto de la reducción de jornada a 40 horas semanales no será extraordinario. Los datos que obran en poder de sindicatos, patronos y Gobierno hablan de que sólo un 12 por 100 de la población activa supera en la actualidad las 1.880 horas anuales de trabajo. El dato viene a desarmar los argumentos de la CEOE sobre la «productividad», si es que tales argumentos tenían virtualidad alguna, que parece que no.

Zufiaur: «Es falso que la reducción de jornada vaya a provocar la caída de la productividad».

El que la CEOE alegue ahora que la reducción de jornada provocará la caída de la productividad no deja de ser paradójico, pues en los últimos años, con menos trabajadores que nunca, con más paro que nunca, se han logrado incrementos de productividad jamás conocidos en nuestro país.

HABRA ACUERDO

Dos horas después de terminar la tercera reunión entre sindicatos y patronos, los representantes sindicales se entrevistaban en la Moncloa con el presidente del Gobierno, a quien, entre otras cosas, exponían las incidencias de la «negociación» así como la necesidad de comenzar negociaciones sobre la revisión salarial de los funcionarios públicos.

José Luis Corcuera, al término de esta reunión, manifestaba su confianza en llegar a un acuerdo con la CEOE sobre la negociación salarial para 1983 y aventuraba la fecha de final de enero, primeros de febrero como límite para alcanzar un acuerdo marco con la CEOE para la posterior negociación de los convenios.

L. D.

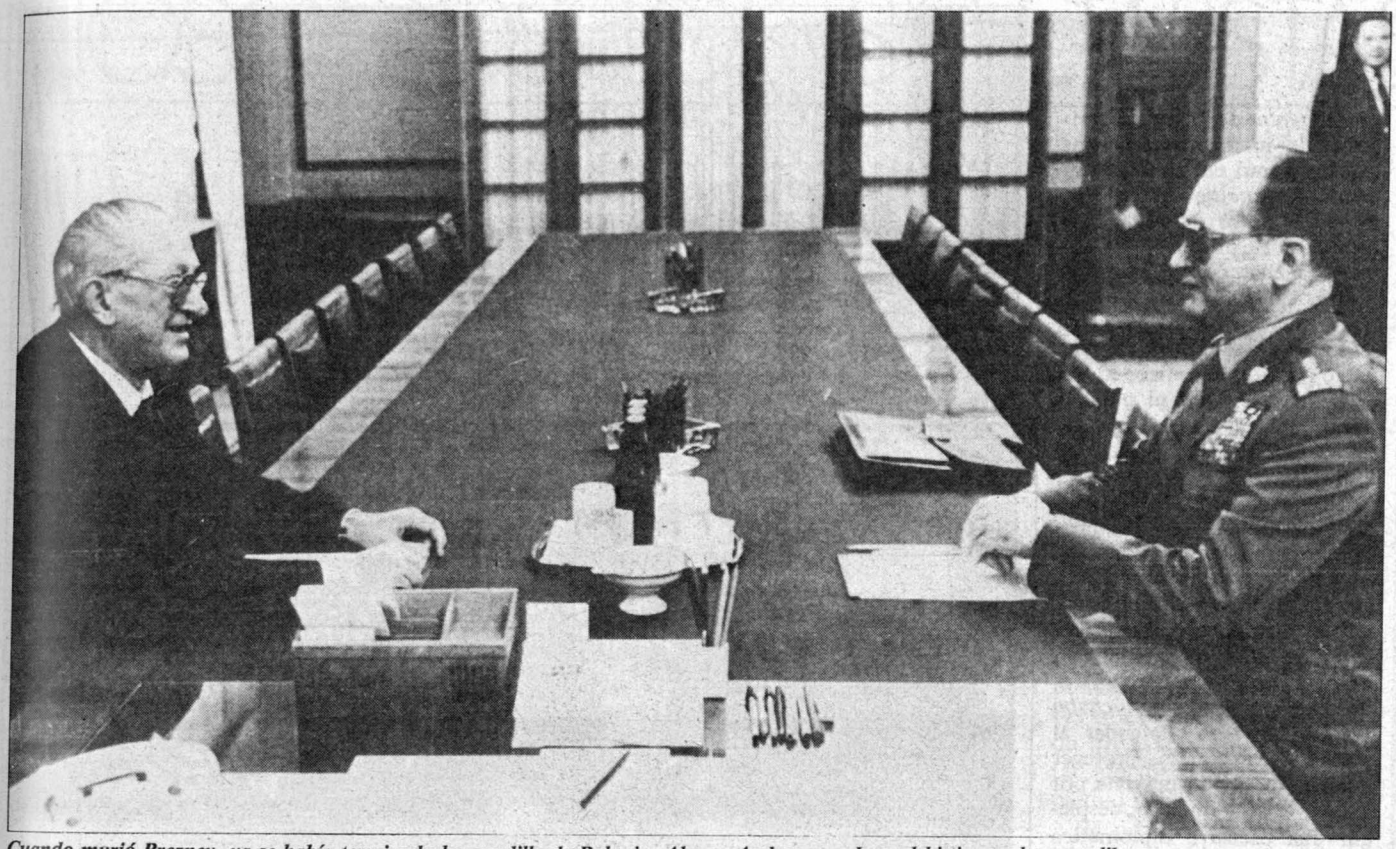

Cuando murió Breznev, ya se había terminado la pesadilla de Polonia. Ahora, Andropov y Jaruzelski tienen el campo libre para reorganizar el país a su manera.

Tras el velo de todas las propagandas

Polonia como pretexto

Desde que empezó el movimiento de Solidaridad, la situación de Polonia ha servido de pretexto para toda suerte de maniobras internacionales y para toda clase de propagandas, tanto las fomentadas desde el Occidente como las estimuladas desde el Este. La cancillerías y el Vaticano, por un lado, y el Kremlin, por el otro, han coincidido en el mismo objetivo: ahogar un movimiento popular que amenazaba romper el equilibrio establecido.

TRAS el levantamiento del estado de excepción —levantamiento realmente parcial—, la noche del pasado 30 de diciembre, en Polonia, la constatación de la ambigua actitud que mantiene la Iglesia polaca y la puesta en marcha, a partir del día 31, de los nuevos sindicatos de empresa, es preciso reconocer que la dictadura del general Jaruzelski ha logrado estabilizarse y comienza a reorganizar el país sobre nuevas bases.

Los pronósticos de la propaganda occidental de hace un año anunciaban una situación caótica, que debía producirse por la supuesta imposibilidad del Gobierno militar para dominar a los también supuestos diez millones de afiliados del sindicato Solidaridad. Por su parte, los gobernantes occidentales, incluidos los de Washington, que se cuidaban mucho de poner en tela de juicio dicha propaganda, estaban muy lejos de participar de sus afirmaciones. Para ellos, desde julio de 1980, los acontecimientos que se sucedieron en Polonia constituían un grave inconveniente que venía a enconar las ya penosas relaciones entre el Este y el Oeste.

No era menor que el de los soviéticos el interés de los occidentales por apagar el incendio que había prendido en esas planicies cuya posesión o dominio ha enfrentado siempre a los europeos del Oriente con los del Occidente.

UN SUSPIRO DE ALIVIO

Cuando el 13 de diciembre de 1981 el general Jaruzelski implantó la ley marcial y suspendió todas las actividades de Solidaridad y encarceló a Lech Walesa, junto con los militantes más destacados del sindicato y de la oposición, no es dudoso que un suspiro de alivio se exhalara de todas las cancillerías y centros financieros occidentales. Y es probable que también en el palacio arzobispal de Polonia y en el mismo Vaticano. Terminaba la pesadilla. La cuestión se resolvía así, justo a tiempo para evitar que el Kremlin se viera obligado a intervenir directamente con sus tropas. Todos los occidentales estaban convencidos de que si la escalada de los sindicalistas de Solidaridad se incrementaba hasta el punto de poner en peligro la estabilidad del Estado, rebasando a las milicias y desarticulando el Ejército, la URSS no tendría más remedio que utilizar sus propias fuerzas para restablecer la situación. Se hallaban igualmente convencidos de que sus advertencias propagandísticas, de la Casa Blanca y de los gobiernos europeos occidentales, no tendrían nunca el menor efecto, ni en rigor aspiraban a obtenerlo, en el caso de que

los dirigentes del Kremlin decidieran la intervención de sus tropas. Como entonces se comentaba, *«nadie estaba dispuesto a morir otra vez por Dantzig»*. El problema consistía en acabar con la amenaza que los sindicalistas de Solidaridad representaban para las relaciones Este-Oeste, sin perjuicio para los soviéticos ni para los occidentales ni para la Iglesia polaca. Jaruzelzi resolvió el problema a gusto de todos.

Bien entendido, por parte del Occidente, había que proferir amenazas, adoptar sanciones contra la URSS y Polonia, rasgarse las vestiduras porque la dictadura militar pisoteaba los derechos humanos en Polonia, *«oprimía al sacrificado pueblo polaco que luchaba por su libertad»*, defender al mártir Lech Walesa, proteger a la Iglesia que se desvivía por conservar su influencia, desplegar una ofensiva diplomática en la Conferencia y Cooperación Europea reunida en Madrid.

Había que hacer todo eso, ya sin riesgos, puesto que la solución había satisfecho a todo el mundo —menos al pueblo polaco, naturalmente, como siempre—, pero sin ir demasiado lejos. Las sanciones tenían unos límites bien definidos: los 27.000 millones de dólares de la deuda polaca, que pronto alcanzaron los 30.000, y que ni los bancos de Alemania Federal ni los de Londres y Nueva York estaban dispuestos a perder por una simple cuestión de propaganda.

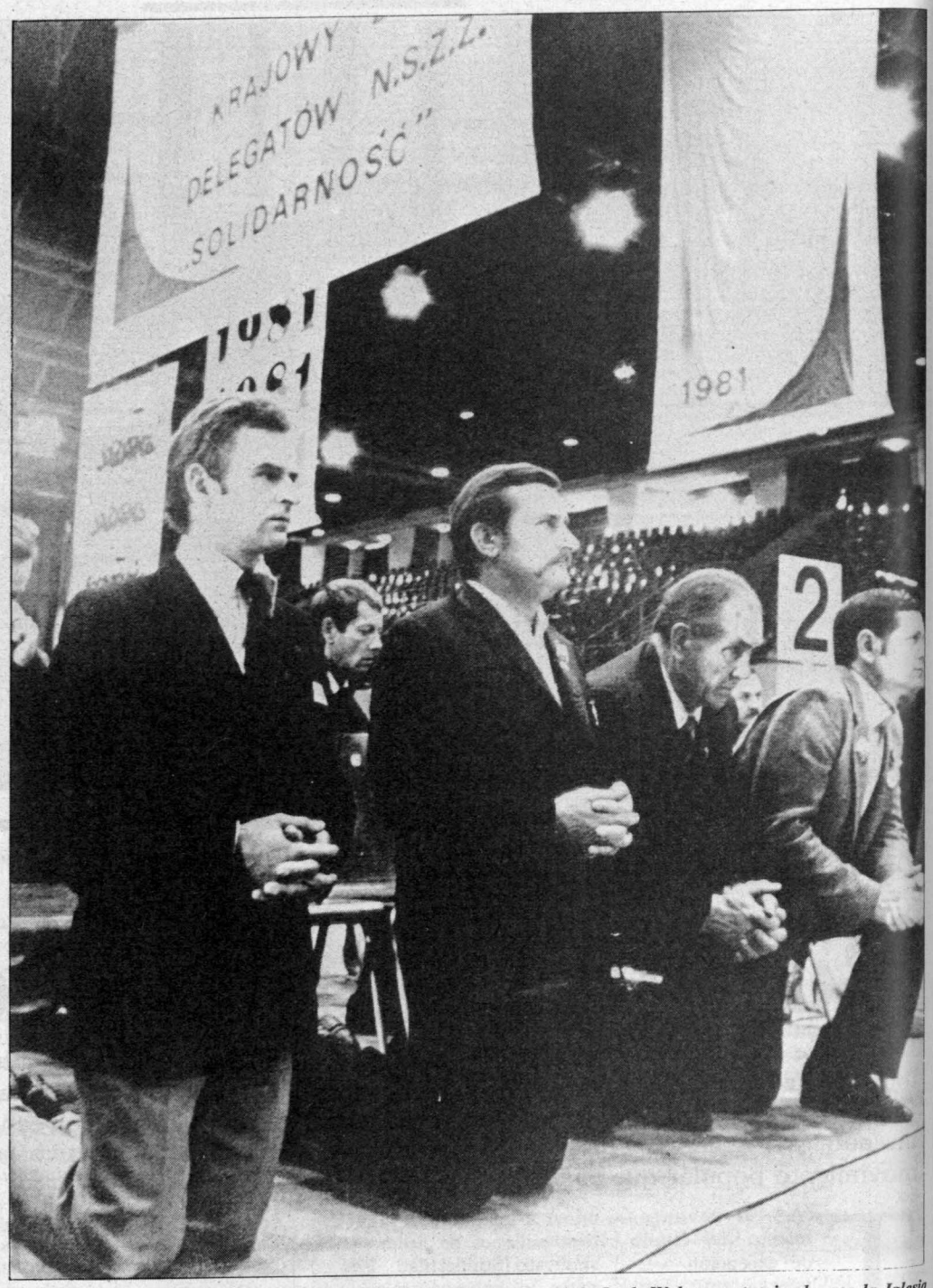

En la lucha para dominar el movimiento de Solidaridad, el papel de Lech Walesa, patrocinado por la Iglesia polaca, fue decisivo hasta que los jerarcas eclesiásticos juzgaron que ya no les servía.

ACUERDO TACITO

Era demasiado evidente que ni el bloque del Este ni el occidental podían, ni pueden, permitirse el lujo de mantener una situación conflictiva, susceptible de degenerar en explosiva, en el corazón de Europa. Por encima de lo que se diga a través de las agencias de noticias, en la prensa diaria, en las ruedas de prensa de los gobernantes occidentales o en los foros internacionales, como la Conferencia de Madrid, hay un principio en que todos, del Este o del Oeste, coinciden: en el presente momento de la tensión entre Washington y Moscú, en medio de una aguda crisis económica, con situaciones graves en las ya tradicionales zonas conflictivas del Tercer Mundo, a nadie conviene el desmoronamiento de un país cualquiera de Europa. La menor ruptura del equilibrio actual puede alcanzar proporciones difíciles de asumir por las grandes potencias.

Se ha hablado de los acuerdos de Yalta y de la necesidad de superar aquella supuesta división de Europa. Pero la realidad es que aquellos acuerdos han quedado ya rebasados por las situaciones concretas actuales. No se preveía que sus facetas esenciales, de carácter político-militar, podrían un día resquebrajarse bajo el peso de las necesidades económicas. Nunca pudo concebir Stalin que la estabilidad de países de su órbita, como Polonio o Rumania, pudiera ser tan importante para el bloque occidental como para la misma Unión Soviética. Ni pudo jamás imaginar que la propia URSS llegaría a ser tan dependiente de la economía occidental. Y, por supuesto, que la economía de algunos países de la Europa occidental, como Alemania Federal, tuviera un día tantos intereses en los mercados del Este como para contribuir activamente al sostenimiento del régimen del país donde se ha encontrado amenazado: el caso de Polonia.

Cabe ahora preguntar si, en el Occidente, ha habido alguien

NOSOTROS LOS SOCIALISTAS

EL SOCIALISTA

Fundado por Pablo Iglesias

Núm. 292. 12 al 18 de enero de 1983. Suplemento núm. 42.

Entre Escila y Caribdis

Por Angel Merino

HACE algunos años, no muchos, en el curso de la década pasada, leíamos, no sin cierto estupor, los argumentos que economistas, sociólogos y politólogos aducían en defensa del sistema capitalista. Aún parecía que la crisis económica podría superarse en breve tiempo mediante nuevos adelantos técnicos que, como en ocasiones anteriores, restablecerían los niveles de la tasa de beneficios, lo que automáticamente estimularía las inversiones y, por consiguiente, la recuperación de los índices de crecimiento, al menos en proporción suficiente, si no para asegurar el pleno empleo, sí para alcanzar una gradual incorporación de los jóvenes al mercado de trabajo. Bastaría un corto período de recesión para que se disolvieran las empresas que habían dejado de ser rentables, contener la inflación y reajustar las monedas. Cabía un margen para el optimismo y se podía polemizar, fundándose en la capacidad del sistema para invertir, cuando se produce la tendencia decreciente de la tasa de beneficio.

Aquellos argumentos, basándose en la evolución que se ha producido en la Unión Soviética, primero sola hasta la Guerra Mundial, y luego conjuntamente con todos los países de su órbita, establecían una relación directa entre el mantenimiento de las libertades democráticas y el del sistema de libre empresa, es decir, pura y simplemente, el capitalismo. En consecuencia, cuando se coarta la libertad de disponer de la propiedad privada, se coartan todas las libertades; cuando se suprime aquella libertad, se anulan todas las demás. Evidentemente, para nada se tomaba en cuenta hechos históricos tan significativos como, por ejemplo, que el afianzamiento de las libertades, y sólo en algunas naciones del mundo, es un acontecimiento relativamente reciente, mucho más que el desarrollo del capitalismo; o que en esas mismas naciones, la consolidación y extensión de las libertades se ha ido obteniendo a medida que se limitaba la libertad de disponer de la propiedad privada, en otras palabras, a medida que el primitivo liberalismo económico iba siendo limitado por la creciente intervención del Estado, y se ampliaba la protección del derecho a los estratos de la sociedad antes excluidos del disfrute de las libertades; o que en una mayoría de los países considerados del mundo libre, donde está garantizada la libertad de disponer de la propiedad privada, imperan, sin embargo, regímenes políticos dictatoriales; o, en suma, que históricamente los regímenes democráticos donde el derecho asegura las libertades de todos los ciudadanos se han establecido contra la oposición de la concepción burguesa de libertades restringidas, basada precisamente en la libertad de disponer de la propiedad privada.

Se advierte así el hondo abismo que existe entre sistema económico y régimen de libertades democráticas. Apurando más el análisis, se llega a la observación de que el sistema capitalista requiere, para desenvolverse con normalidad, es decir, para superar sus periódicas recesiones, que el ejercicio de las libertades, aunque garantizado por el derecho, se halle en la práctica restringido o, mejor dicho, reservado a determinados estratos de la sociedad. Y, en una concepción universal, tal como la exige la actual expansión mundial de la economía, reservado a las naciones más desarrolladas. Porque, en la práctica, a pesar del derecho que, en legislaciones como la nuestra, garantiza a todos el derecho al trabajo, a una vivienda digna, a la educación, etc., el sistema de economía libre de mercado, o sea, la libertad de disponer de la propiedad privada, impide que una amplia masa de la población pueda ejercer esos derechos, simplemente porque el funcio-

(Pasa a la pág. IV.)

Gobernar y mandar

Jacinto Benavente, que conocía de manera entrañable el genio celtibérico, nos dice por boca de «El Rubio», uno de los personajes mejor descritos de la *La malquerida:* «A mí me sobra too; yo no fumo, no bebo, toos mis gustos no han sío siempre más que andar por esos campos a mi albedrío; lo único que me ha gustado siempre, eso sí, es tener yo mando...»

Estimo que el pecado de todos los españoles es el afán de mando. El que manda, en una parcela de la vida, adquiere prestigio y es envidiado. El pecado nacional de la envidia sólo se remedia con esa pasión de mando que nos destaca y nos hace sobresalir.

Lo patético del caso es que «El Rubio» pide mando a su «amo» (tristísima expresión) por motivos inconfesables. Es decir, en ese mando anima una oscura servidumbre de poder extorsionado, mediatizado, corrompido.

Por desgracia, en España, nos gusta a todos mandar. E identificamos el gobierno de las cosas con el mando de las personas. Sólo así se explica esa terrible proliferación de botones, ordenanzas, ujieres, bedeles, porteros, etcétera, que permiten a casi todo el mundo la efímera ilusión del mando.

Lo doloso de muchos tipos de mando es que se piden y conceden por gracia e influencia, cuando todo mando había de ser conseguido por méritos propios y laudo general. He aquí la tremenda diferencia que existe entre la democracia y la autocracia. El mando que se conquista convicción a convicción, voto a voto, esperanza a esperanza, entusiasmo a entusiasmo, ese mando no es realmente mando, es gobierno. Lo dramático, casi trágico, de España es que casi siempre hemos sido mandados, y gobernados en muy pocas ocasiones.

El que no tiene «mando» ha de pedir una tarjeta hasta para visitar a los enfermos de los hospitales. Sólo aquel que tiene mando —poder económico, político, social, etcétera—, goza de una insólita libre circulación. Por esa rampa hemos inventado una especie de cancerberos —mitad porteros, mitad carceleros—, que vigilan las puertas de los hospitales públicos como si fueran prisiones. Entre nosotros el hábito del mando es una disciplina natural, y el gobierno una fruta exótica y esporádica.

Diez millones de españoles acaban de decidirse por el gobierno en lugar de por el mando. Por primera vez en nuestra historia —en la dichosa España de 1982— hay más universitarios que analfabetos, y sólo así se explica que, por la generalización de la cultura, hayamos optado por ser gobernados. Pero, el gobierno ni se parte sí se reparte, el gobierno se comparte, y todos los españoles, por espíritu de solidaridad, hemos de compartir las responsabilidades públicas. Sólo cuando hayamos tomado conciencia de que el gobierno de España es una tarea que nos atañe a todos, es cuando habremos erradicado la anacrónica condición del «mando». Porque nuestro señor presidente —con el señorío humano de 10 millones de voluntades— no nos va a mandar, nos va a gobernar. Porque sólo *manda* el «amo» al criado, nefasta expresión intermedia entre el ser humano y la acémila.

Gobernar no es mandar. Gobernar es solicitar el concurso de partidarios y adversarios para construir el nobilísimo edificio de la patria común.

Para que don Felipe González nos gobierne es necesario que esos 10 millones de votantes colaboren en las fórmulas de gobierno, y estimulen a los españoles todos para que desde la colaboración o la oposición constructiva sepan que el gobierno general de nuestra patria es mucho más importante, muchísimo más importante que el «mando» partidista y adocenado de tantos siglos.

El cambio fundamental del socialismo es ofrecer al pueblo español una alternativa de gobierno y jubilar, de una vez por todas, el «mando». Gobernantes y gobernados han de conocerse, respetarse y colaborar.

Nos hallamos ante un nuevo concepto de la historia y de la convivencia. Nadie nos arrebatará la paz fecunda, por cuanto el socialismo edificará la libertad en la justicia y la justicia en la libertad.

Ricardo Horcajada

El marxismo en la teoría y en la práctica

En favor y en contra, sobre el marxismo se ha dicho y se ha escrito mucho en todo lo que va del siglo XX y buena parte del siglo XIX, esto es la prueba evidente de que el marxismo es una realidad irrefutable con la que hubo que contar en el ayer, se tiene que contar hoy y tendrán que contar mañana. Sin embargo, no faltan agoreros que, como tantas otras veces en la historia, lo dan por muerto, sin haber pasado de ser una simple «teoría que ya no se sostiene». Al parecer éste es también el criterio de don Emilio Romaro que, sin soltar prendas, cataloga a quienes han seguido y siguen fieles a las enseñanzas de Marx como «utópicos desfasados; en primer lugar, porque la utopía o es pedantería intelectual o es ignorancia, y el socialismo tiene una buena cuota de pedantes y de ignorantes», a los que luego trata de conformar diciendo: «¡Sosegaos utópicos! La derecha también tiene tontos y pedantes». Lo que no dice don Emilio es si él se encuentra entre los de las diestra o la siniestra, aunque tampoco resulta de suma necesidad.

Sin considerarme iniciado en la materia yo siempre he mantenido la pretensión de que la importancia de cada cosa está en el grado de atención que por sí misma atrae, cualquiera que sea su entorno, y a mi juicio, desde que el hombre utiliza un poco el sentido común, las teorías —y también las utopías—, sólo han llamado la atención de minorías iluminadas por el ideario de la investigación, pero nunca interesaron a las multitudes incultas, marginadas y desnutridas. En cambio, las «utopías desfasadas de los fieles al marxismo y las teorías marxistas que ya no se sostienen» han reunido en torno suyo a centenares de miles de enemigos frente a millones de amigos en un amplio campo de batalla, en el que el rigor del combate produjo el dolor, hizo verter muchas lágrimas y mucha sangre en una lucha desigual en la que los poderosos, siendo menos, lo tenían todo a su favor y los trabajadores, siendo los más, resultaban siempre aparentemente vencidos, pero cada vez más en el camino de su liberación mediante las conquistas sociales y parcelas de libertad arrancadas al capitalismo con el sacrificio de la sangre derramada, la persecución de que eran objeto, la privación de libertad y las torturas a que estaban condenados todos los que defendían la dignidad humana de los oprimidos. Y no olvidemos que todo esto tenía lugar durante la llamada revolución industrial, mientras el capital multiplicaba por días sus beneficios y la clase trabajadora multiplicaba por horas su miseria, y la dura represión de que para dominarla se le hacía objeto.

Pero se puede decir más, y debe decirse, cuando menos, que Marx no inventó el marxismo, ni creo que jamás en su vida tuviera tiempo de

FUNDACION
PABLO IGLESIAS
BIBLIOTECA

pensar que en su nombre pudiera levantarse una bandera reivindicativa —como Cristo murió en la cruz ignorante de que su nombre iba a ser el origen de la «única religión verdadera»—. Marx, después de mucho combatir, mucho discutir con enemigos y con muchos de sus compañeros, murió humildemente ignorando que su nombre se iba a convertir en bandera y su obra en método de análisis para el estudio de la estrategia en la lucha por la emancipación de los desheredados de la tierra. Dicho esto nos será más fácil entender que el marxismo no hubiera tenido razón de ser si entre el mundo del capital y el mundo del trabajo hubieran existido unas relaciones más abiertas, más justas y más solidarias, pero al no existir estas relaciones existía un enorme vacío que el marxismo fue rellenando apretadamente y, andando el tiempo, aunque a costa de cruentos sacrificios, bajo la dirección de los «utópicos desfasados, tontos y pedantes» ha coseguido imponer unas condiciones de trabajo más humanas y unas formas de vida más dignas para los trabajadores, a los que ya no se les puede explotar y reducir a la impotencia, aunque todavía no se haya llegado a la concreción de un orden laboral justo en absoluto.

No. No ha muerto el marxismo... Ni está prácticamente acabado... Ni sus teorías han dejado de sostenerse... Lo que sucede es todo lo contrario, porque bajo la bandera de Marx, la clase trabajadora ha logrado incorporar a las legislaciones de muchos países un sinfín de premisas marxistas que cuentan en el orden político, social, económico y jurídico, como leyes en defensa de los derechos de los trabajadores, que fueron la base de la doctrina marxista. Luego el marxismo no ha fracasado, sino que la sociedad lo ha ido asimilando y, en parte, está incorporado a la normativa de la convivencia social.

José Gálvez
(Madrid)

El Rey, la familia y ciertos intereses

Ya se han apresurado algunos, que representan o defienden muy concretos intereses de claro sesgo reaccionario, a «secuestrar» en favor de dichos intereses las alusiones que hiciera S. M. el Rey a la familia en su mensaje navideño... Ante lo que cabe inquirir si no es más lícita y oportuna una interpretación progresista de esas palabras de don Juan Carlos, que obligara a que se reflexionase acerca de las cada vez más grandes agresiones económicas de que aquellos intereses vienen haciendo víctima, precisamente, a la familia, concebida por tales intereses como un mecanismo de producción de mano de obra barata y como una mercancía particularmente rentable en materias como la alimentación, la enseñanza, la vivienda, la sanidad, etc... Y si no, ahí están las muy antifamiliares leyes sobre vivienda que la célebre «gran derecha» viene intentando que aprueben las Cortes de nuestra nueva democracia... Menos hipocresía en la «piadosa» defensa de la «institución familiar» es lo que está haciendo falta, en vez de intentar apropiarse los hipócritas —a beneficio de inventario— de los mensajes navideños del Rey.

Fernando García López,
presidente de la Asociación de Vecinos de Cuatro Caminos-Tetuán.
(Madrid)

El señor Payo presentó la dimisión

La labor del señor Payo ha sido muy poco positiva para Toledo, ya que a los problemas no se ha tratado de darles solución cuando las esperanzas de los toledanos que le votaron eran muchas, como tantas desilusiones han sido al correr el tiempo y no ver nada positivo. El señor Payo ha gobernado desde la atalaya del Laboratorio Geofísico, mirando hacia arriba y, claro está, Toledo estaba más abajo, tan abajo que se ha quedado con el río sucio, con malos olores, con la Universidad que tenía, sin las obras de compensación del trasvase (como la prolongación del canal del Jarama, La Sagra-Torrijos y Comunidad del río Algodor), etcétera.

El señor Payo, desde su puesto de altura y pensando en su Laboratorio Geofísico, no ha tenido en cuenta que su mandato y actuación tenían que estar más de acuerdo con el pensar de la mayoría de los toledanos sin distinción y no creando y actuando con partidismo único. Las subvenciones a los Ayuntamientos se hacían de acuerdo con la política de su partido, sin tener en cuenta las necesidades, del mismo modo actuó en la creación de centros de cultura y bibliotecas, cosa muy criticable, como ese compadreo de visitas a los pueblos en los que mandaban UCD, y ayudarles con subvenciones, para buscar el voto, sin pensar que estamos en 1982, que en los pueblos y sus habitantes todos son mayores de edad y a la hora de votar le dieron la espalda.

La política tiene sus encantos y sinsabores. Los políticos deben gobernar para la mayoría, que es quien tiene que elegirles y no hacerse «castillos» en el aire, y pensar en los amigos, esos amigos, los representantes en los Ayuntamientos de la provincia, que en las elecciones cambiaron de partido. Conozco un poco la política y la filosofía de los pueblos, no en balde soy viejo y por eso me atrevo a hacer estas valoraciones, que creo son realidades y que deben ser aplicables para todos los políticos.

Los toledanos tenemos la espina del trasvase, donde tantos perjuicios nos están causando y de muy difícil solución, por no haber sabido defender nuestro río, pero tampoco los gobernantes de la provincia se han ocupado de hacer valer nuestros derechos a las aguas de nuestro río Tajo. El ex ministro de Obras Públicas saliente hizo unas declaraciones en *La Voz del Tajo* de que tenían dinero suficiente para estas obras de compensación del trasvase y que se emplearían en un plazo inmediato; ¿qué pasó?, nada y las palabras el viento se las llevó.

¿Qué podrían ofrecer ustedes a sus electores en la campaña electoral sobre estas obras y su gestión durante su mandato? Sus votantes les dieron la réplica, no les votaron; ¿por qué?, por no creer en sus palabras. El pueblo está harto de ver los problemas sin resolverse, paro, autopista Madrid-Toledo, obras de regadío (muy necesarias en las riberas del Tajo), aguas potables para los pueblos de La Sagra, etcétera. Si Toledo fue centro de la cultura, cuando fue Ciudad Imperial, se ha quedado con la peor parte en el reparto de las Universidades, mientras que las provincias manchegas se han llevado la mejor parte. Señor Payo, se ve o no se ve la influencia manchega de su nefasto gobierno. Recapacite en la atalaya del Laboratorio Geofísico de Toledo, piense en el pasado, haga examen de conciencia, dedíquese a su oficio de físico y mire a Toledo desde un nivel más alto, desde el miradero, y verá, para vergüenza de todos los toledanos, ese río de aguas fecales que tanto nos molesta y nos amarga a los que nos sentimos y amamos a nuestro río Tajo y Toledo.

Julián Rodríguez de la Pica
Ontalba
(Toledo)

NOSOTROS LOS SOCIALISTAS

(Viene de la pág. I.)

namiento del sistema, la necesidad de mantener la tasa de beneficio, excluye del circuito económico a las personas sobrantes, unas veces en menor proporción, otras, como actualmente, en una muy grande. Las razones que al respecto se aducen para justificar esa restricción en la práctica son, desde luego, irrebatibles dentro del presente ordenamiento real de nuestras sociedades —entiéndase bien, no del ordenamiento que puede inferirse del derecho establecido—. En efecto, si no se mantiene la tasa de beneficio o, en otras palabras, si se reducen los intereses que el capitalista aspira a obtener por la inversión de su dinero, lógicamente se abstiene de invertir o se lleva sus capitales a otros lugares donde la inversión pueda ser rentable, o simplemente espera, aunque su capital permanezca improductivo. Como resultado, se paraliza la economía. Y, como consecuencia, en el espectro social se ensancha la franja de los que, teniendo derechos reconocidos por el derecho, no pueden ejercerlos, no sólo porque ellos carecen de medios, sino porque el propio Estado carece también de la posibilidad de garantizarles su ejercicio, puesto que —y aquí viene el argumento decisivo— la producción no alcanza para todos. Y si la producción no alcanza para todos, nos encontramos con que, en la práctica, sólo las franjas del espectro social hasta donde alcanza la producción pueden ejercer sus derechos, disfrutan de las libertades democráticas. La conclusión racional es que, para que todos los ciudadanos puedan disfrutar de esas libertades, es indispensable que la producción alcance para todos. Y no hace falta recurrir a estadísticas para demostrar que, en el sistema económico de libre empresa y en el marco del ordenamiento social que engendra, nunca alcanza la producción para todos. No sólo en el ámbito de una nación, tampoco en el ámbito mundial. Es imposible materialmente, ya que el sistema está basado en la tasa de beneficios que sólo puede obtenerse primero, y mantenerse después a costa de la distribución equitativa de bienes y servicios. Tasa de beneficios y distribución equitativa de tales bienes y servicios se hallan así en permanente contraposición. En un sistema fundado en dicha distribución equitativa nunca menguarían los excedentes empresariales para conservar la tasa de beneficios, como ahora acontece. Y, desde luego, las libertades reconocidas por el derecho existirían en la práctica.

Nos encontramos, pues, envueltos en la enorme paradoja de nuestras sociedades modernas. Por un lado, mediante el derecho —en los últimos tiempos, sobre todo, en que se está impulsando la función promotora del derecho—, se tiende a organizar las sociedades sobre el principio ético y político de la distribución equitativa de bienes y servicios, para garantizar a todos los ciudadanos el ejercicio de las libertades democráticas. Mas, por otro, se pretende conservar el sistema establecido sobre el mantenimiento de la tasa de beneficios y la libertad de disponer de la propiedad privada. Y todo esto porque, según se argumenta, el sistema de distribución equitativa organizado en el mundo soviético —que en rigor no es tal sistema— consiste, en realidad, en una dictadura —de signo distinto al de las dictaduras que han existido y existen en el mundo occidental—, que ha suprimido radicalmente todas las libertades democráticas. El argumento es tan simple como, por el contrario, descomunal la paradoja de nuestras sociedades.

Pero lo inquietante es que ese argumento haya tomado cuerpo en algunos medios del socialismo europeo, que consideran imposible, en las circunstancias presentes, emprender una transformación del sistema económico sin recurrir a los mismos procedimientos de privación de las libertades democráticas que en los países soviéticos. ¿Pero, acaso la continuidad del sistema en la creciente situación de penuria, cuando se ha comprendido que el índice de crecimiento tiene un techo —véanse los informes del Club de Roma—, asegura no sólo la conservación de las libertades democráticas donde ya existen, sino el establecimiento en los demás países, sin proceder a su transformación? Me parece que es difícil dar una respuesta afirmativa. Y los socialistas no podemos recluirnos en la duda que engendra inacción. Según Marx, «*la razón escribe la historia, pero la acción la hace*». Y «*todo lo nuevo es una injusticia contra lo viejo*». Sólo el pensamiento que conduce a la acción puede lograr que nuestras sociedades sean más justas.

EL SOCIALISTA
Núm. 292. 12 al 18 de enero de 1983. Suplemento núm. 42.
Fundado por Pablo Iglesias

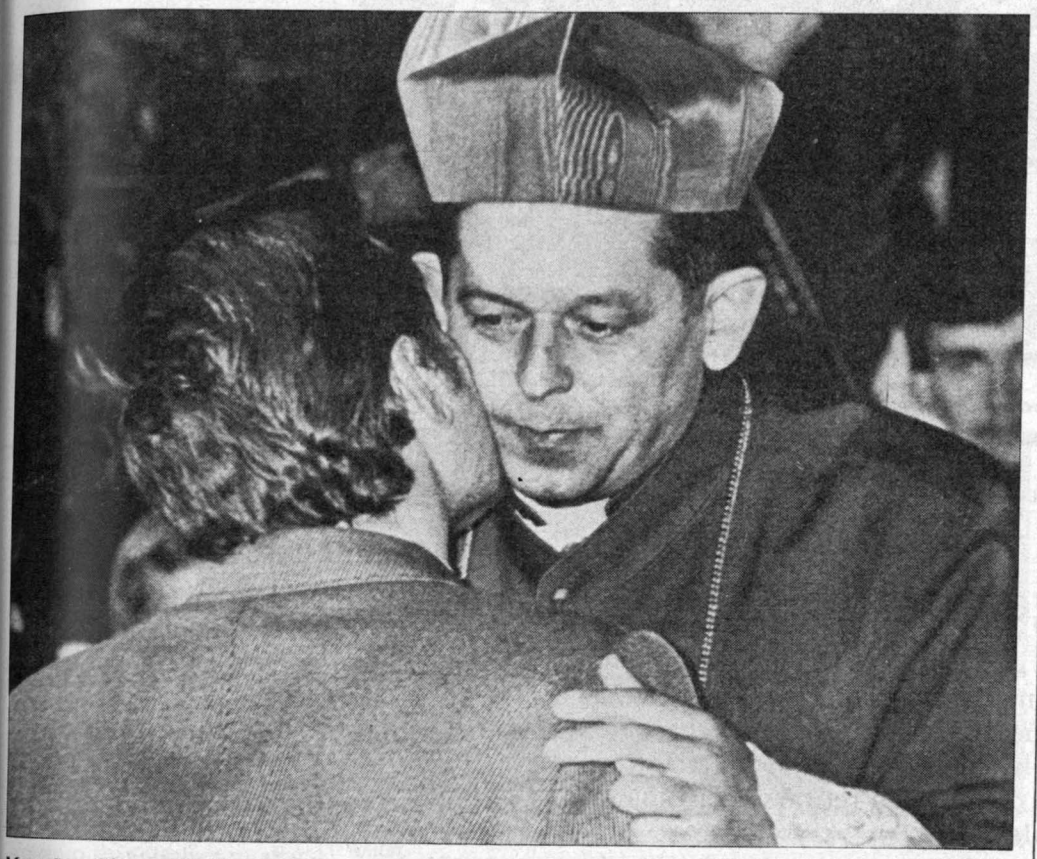

Monseñor Glemp, cardenal primado de Polonia, abraza a su protegido, un mes antes de que Jaruzelski estableciera el estado de excepción, que no cogió por sorpresa al cardenal.

que haya pretendido con seriedad ayudar al pueblo polaco a sustraerse de la tutela soviética. Quién puede dudar de que, en el caso hipotético de que el pueblo de Polonia hubiera logrado desembarazarse de su régimen político, el resultado hubiera constituido para Occidente un compromiso imposible de sostener, una carga imposible de soportar. Solamente la conjetura de semejante hipótesis —en las circunstancias actuales, escasamente racional—, bastaba para disuadir a todas las cancillerías occidentales, si acaso alguna vez pensaron en apoyar con eficacia al movimiento de Solidaridad. Les convenía más, como así han procedido, contribuir a la consolidación del Gobierno de Jaruzelski.

LA REORGANIZACION

En una mera exposición de los hechos no es muy adecuado introducir juicios de valor. No hay duda de que los sindicalistas de Solidaridad, cuando emprendieron su carrera contra el reloj, contaban con la reacción soviética y con la posibilidad de contenerla mediante la colaboración activa del mundo occidental. Ninguna razón tenían para confiar en unas cancillerías y en unos centros financieros internacionales para quienes Solidaridad no era ni más ni menos que un elemento perturbador que había irrumpido inoportunamente. Pero confiaron, o tal vez pensaron, que al ponerlos entre la espada y la pared, es decir, agudizando su confrontación con los soviéticos, se podría obligar a éstos a transigir. Los observadores imparciales, por el contrario, pensaban que el movimiento estaba condenado, puesto que nadie sería capaz de mantenerle en los límites que eventualmente podría admitir la Unión Soviética.

Esa debilidad inicial se ha reflejado posteriormente, tras el establecimiento de la dictadura de Jaruzelski, en el progresivo desmoronamiento del sindicato. Si así no hubiera acontecido, el Gobierno polaco no habría devuelto la libertad a Lech Walesa ni a todos los internados, salvo los condenados en los tribunales, ni levantado el estado de excepción. Jaruzelski ha adoptado tales medidas cuando ya su régimen estaba consolidado, cuando los restos dispersos de los sindicalistas de Solidaridad no constituyen un peligro y cuando ya puede ocuparse de reorganizar la vida del país.

El Gobierno polaco, una vez conseguida la atomización de los ciudadanos, emprende la reconstrucción de las estructuras laborales, consciente de que al sindicato Solidaridad tiene que sustituirlo con nuevos organismos que articulen una actividad sindical necesaria para la reorganización económica. Los nuevos sindicatos de empresa, creados por una ley promulgada en el mes de octubre, y que comienzan a funcionar a partir del pasado día 31, tropiezan, según informaciones de los corresponsales, con una cierta resistencia de los trabajadores para constituirlos. Fuentes oficiales anuncian que hay ya más de 2.000 sindicatos inscritos. La cifra irá probablemente aumentado, a pesar de la campaña que en contra están desarrollando los comités clandestinos de Solidaridad. Jaruzelski comienza por la reorganización de las bases sindicales en su propia empresa, con lo cual arrebata a los restos de Solidaridad la posibilidad de realizar una actividad laboral justificada en la ausencia de organismos creados por los mismos trabajadores. Es difícil que los grupos clandestinos de Solidaridad puedan luchar con éxito contra esa reorganización que lentamente, con todo el apoyo del poder, se encamina hacia una articulación parecida a la de los sindicatos soviéticos.

LA AMBIGÜEDAD DE LA IGLESIA

Esa posibilidad de luchar contra la reorganización laboral que impone el Gobierno choca con otra dificultad mayor todavía: la actitud de la Iglesia polaca. No es reciente. La ambigüedad característica de la Iglesia le permite convivir con los regímenes más opuestos. En Polonia, la mayor preocupación de los cardenales primados en mantener buenas relaciones con el poder. Así como una de las preocupaciones del poder es conservar esas buenas relaciones con la Iglesia. En rigor, siempre se han entendido bien. Cuando Solidaridad llegó a constituir un peligro para el Estado, lo entrañó también para la Iglesia. Al tiempo que los sindicalistas rebasaban los límites permisibles por la Unión Soviética, comprometían a la Iglesia en una lucha que iba también más lejos de cuanto sus jerarcas podían proteger en la nación polaca. Es decir, así como ponían en peligro el equilibrio entre el Este y el Oeste, amenazaban al establecido entre la Iglesia y el poder. Lógicamente, tanto la Iglesia polaca, por su lado, como Jaruzelski, por el suyo, han desarrollado toda su capacidad, cada uno con sus medios propios, para frenar el movimiento.

No tiene, pues, inconveniente Jaruzelski en preparar el viaje del Papa para el próximo mes de junio. El Papa se encontrará una Polonia pacificada que le aclamará con más fervor que los católicos de cualquier otro país. Es lógico. Será el resultado de un año de esfuerzos de su representante, el primado de Polonia. Quizá se encuentre también con otro tipo de «disidentes», pero éstos serán de la Iglesia polaca.

ANGEL MERINO

En la mesa de negociaciones, libaneses, norteamericanos e israelíes.

Líbano, entre la guerra civil y la ocupación extranjera

La dura negociación con Israel

Israelíes y libaneses ha iniciado conversaciones con vistas a que el Ejército hebreo abandone el territorio libanés. El Gobierno de Beirut no ignora que las negociaciones serán largas y trabajosas ya que Tel Aviv no está dispuesto a retirarse del Líbano sin contrapartidas sustanciales.

AL margen de la oportunidad o no de la intervención israelí en el Líbano, con objeto de desmantelar las bases militares de la OLP, el Gobierno de Israel pretende consolidar su posición en la región y conseguir un reconocimiento por parte de Beirut. La firma de un tratado de paz con Líbano supondría un paso más para Israel en la ardua y difícil tarea de ser admitido por los árabes como país soberano. Sería, después de Egipto, el segundo país de la zona que reconozca su derecho a la existencia. Tel Aviv estaría dispuesto, a cambio, a colaborar en la reconstrucción tanto de la economía como de la industria del Líbano y prestaría igualmente un apoyo militar al frágil Gobierno cristiano-falangista de Gemayel.

Líbano se halla de nuevo desgarrado por conflictos sangrientos, y ante la imperiosa disyuntiva de tener que crear un ejército propio que le permita imponer la autoridad de su Gobierno en todo el territorio nacional y defender, por otra parte, sus fronteras e independencia. Una de las más apremiantes e ineludibles necesidades es, precisamente, que todas las fuerzas militares extranjeras, israelíes, sirias y militantes armados de la OLP, abandonen su territorio. El primero en deber hacerlo, tanto por su enorme potencial como por el peso político específico que representa, es el Ejército hebreo.

Las negociaciones entre israelíes y libaneses han sido posibles gracias a la infatigable colaboración y voluntad del representante americano en la zona, Philip Habib. El hombre que evitó en último término la destrucción de Beirut y que posibilitó la salida del Líbano de los palestinos ha sabido orillar los procedimientos de forma y conseguir que judíos y libaneses se sienten a la misma mesa negociadora.

PRESIONES SIONISTAS

El hecho de que los israelíes hayan aceptado negociar su retirada sin previo reconocimiento por parte libanesa del Gobierno de Israel y sin el tratado de paz insistentemente exigido por Tel Aviv significa una importante concesión, a la que no ha sido ajena la presión tanto por parte de Washington como de la poderosa diáspora judía, que no ve con buenos ojos la política agresiva del Estado hebreo.

Incluso los sionistas, padres del Estado judío y pilares incondicionales de su política, tanto interior como exterior, han censurado en su reciente congreso internacional la política de Menájem Beguin. De ahí el tono ligeramente conciliador de los judíos y de ahí también ciertas tensiones entre Tel Aviv y Washington. No pasa día sin que los dirigentes israelíes hagan declaraciones poco halagadoras hacia sus aliados privilegiados y principales financieros.

La Casa Blanca mantiene, sin embargo, una política de reserva más que moderada hacia Israel, a la par que sigue de todos modos ensanchando su colaboración con los demás países árabes de la zona e intenta por todos los medios hallar una solución al problema de los palestinos.

Si a Tel Aviv le urge un tratado de paz y consecuente reconocimiento de sus fronteras por parte del Líbano, a Beirut le urge la retirada de los judíos, pero no su reconocimiento como Estado, ya que se ve presionado por el conjunto de países árabes con los que pretende mantener excelentes relaciones y cuyo capital, en particular el de Arabia Saudí, le es necesario para emprender la reconstrucción del país y del Estado.

LA OPOSICION ARABE

Además de las presiones de los países árabes que se oponen al reconocimiento del Estado judío, el Gobierno Gemayel no puede no tener en cuenta las presiones de los libaneses musulmanes, tanto sunnitas como chiítas, que reclaman la partida del Ejército hebreo y el desarme de las milicias falangistas, único sostén armado del Gobierno.

Temen los árabes que las milicias se conviertan en pilar del futuro Ejército libanés y que su posición, tanto en las fuerzas armadas como en la sociedad, quede en inferioridad de condiciones.

Los recientes enfrentamientos entre cristianos y drusos, por una parte, y musulmanes y cristianos, por otra, que han provocado decenas de muertos y cientos de heridos en la ciudad de Trípoli, en el norte del país, así como los asesinatos cotidianos de carácter religioso en distintas poblaciones del sur, hacen temer enfrentamientos mucho mś violentos en un próximo futuro. Más de un líder religioso opina que los asesinatos entre drusos y cristianos son fomentados por el ocupante, y corren el riesgo de colocar al país al borde de la guerra civil. La otrora Suiza de Oriente Próximo, país próspero e industrioso, no logra recuperar su identidad.

Siria, cuyo Ejército tiene unos 30.000 soldados en territorio libanés, si en un principio manifestó que abandonaría el vecino país cuando lo hiciera Israel, ha endurecido su posición y entiende no estar ausente en las negociaciones que en último término van a configurar el futuro del Líbano. Siria, como es sabido, es uno de los pocos baluartes de que dispone la Unión Soviética en la zona y no está dispuesto a pactar con Tel Aviv ni a que el Líbano no caiga bajo influencia americana, como temen ciertos líderes árabes. El Líbano es un país que se halla desgarrado por su posición geográfica, fronteras en el sur con Israel, en el oeste con Siria, y por las distintas etnias y religiones que configuran el país.

LUIS PASAMA

Andropov propone un pacto de no agresión a la OTAN

Ni guerra ni paz

De la conferencia del Pacto de Varsovia celebrada en Praga ha salido una nueva propuesta de concertar un acuerdo de no agresión dirigido a los países miembros de la OTAN. Pese a los habituales tópicos de la propuesta, la respuesta de Occidente tiende a dejar abierta la puerta de la negociación.

YURI Andropov ha querido revestir con la solemnidad de la reunión celebrada por la *cumbre* del Pacto de Varsovia en Praga sus anteriores propuestas de paz. El contenido de los textos difundidos por las agencias no difiere, en sus líneas generales, de los producidos en otras ocasiones con los mismos objetivos. Ya Breznev había hablado de renuncia unilateral a utilizar el primero el armamento nuclear. El actual ofrecimiento de «disolver su alianza de defensa», en el caso de que la propuesta de concertar con los países de la OTAN un tratado de no agresión fuera correspondida, se limita a insistir en fórmulas que hasta la fecha han tenido escaso eco. Los países occidentales difícilmente pueden confiar en una eventual disolución de la Alianza mientras los países integrantes del Pacto no dispongan de la capacidad para independizarse de la tutela de Moscú.

Sin embargo, más que el contenido de los textos difundidos, importa el hecho de que la Unión Soviética aprovecha el clamor por la paz que en todas partes se ha levantado para presionar sobre los aliados occidentales, ya al comienzo del año en que, teóricamente, debe empezar a instalarse en Europa los misiles Cruise y Pershing II. No es probable que los dirigentes del Kremlin teman demasiado la instalación de esos misiles, para cuya respuesta ya están preparados. Lo que en realidad debe inquietarles es la incidencia en su economía del esfuerzo armamentista, precisamente cuando la construcción del gasoducto siberiano va a permitirles incrementar los intercambios económicos con la Europa occidental, y a ésta ampliar sus mercados. En estas condiciones, con tantos capitales occidentales invertidos en los países de la órbita soviética, con la perspectiva de ensanchar la cooperación económica con el Este, es difícil mantener en la realidad la tensión y la carrera de armamentos.

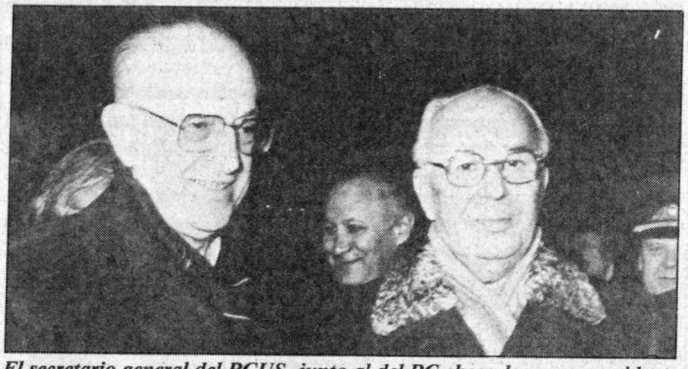

El secretario general del PCUS, junto al del PC checoslovaco y presidente de la nación, Gustav Husak, que hace treinta años padeció los rigores de Stalin.

Tras las primeras declaraciones de Occidente, desde Bruselas hasta Washington, aparecen los deseos de que la propuesta soviética pueda conducir a negociaciones serias. En el lenguaje característico de las cancillerías, ya se ha dicho tanto en Bonn como en la OTAN y en la Casa Blanca que hay aspectos de la declaración de Praga que pueden ser tomados en consideración. Pero, lógicamente, que es preciso acordarse sobre el equilibrio del armamento nuclear. Por lo menos, no se ha producido un rechazo rotundo de los ofrecimientos de Andropov. Verdad es que, en las circunstancias actuales, es dudoso que nadie se arriesgue a enconar aún más la situación.

A. M.

El camino de la paz

Oportunamente, damos a la publicidad la carta que el disidente checoslovaco Artur London, antiguo viceministro de Asuntos Exteriores de Checoslovaquia, dirigió en el pasado mes de noviembre al presidente Husak, que en la foto aparece acompañando a Yuri Andropov.

COMITE POR LA DEFENSA DE LAS LIBERTADES EN CHECOSLOVAQUIA
Presidente: ARTUR LONDON

Señor Gustav Husak
Presidente de la República Socialista Checoslovaca
Secretario general del Partido Comunista Checoslovaco
Castillo Hradcany
PRAGA

Señor presidente:

Hace treinta años que se desarrolló en Praga —del 20 al 27 de noviembre de 1952— el ignominioso proceso llamado *Slansky-Clementis*, contra 14 dirigentes del partido o del Estado acusados falsamente de traición. El veredicto: 11 condenas a muerte y tres encarcelamientos de por vida. Hace treinta años, el 3 de diciembre, que las 11 sentencias de muerte fueron ejecutadas. En esa época, usted estaba también encarcelado —desde 1951—, víctima de las mismas acusaciones mentirosas y condenado a prisión de por vida en abril de 1954.

En mayo de 1963, en una carta que usted dirigió al Comité Central del partido para demandar vuestra entera rehabilitación, usted escribía: «... Sometido estos trece años a humillaciones y ultrajes, tras diez años de prisión a régimen severo en los cuales más de seis años fueron de aislamiento riguroso, solo en una celda, lo que me ha mantenido con vida y ha impedido que perdiera la razón fue principalmente mi confianza en la fuerza y la pureza del comunismo, la convicción de que el movimiento comunista puede continuar su desarrollo sólo si se desembaraza necesariamente de deformaciones monstruosas...»

Ahora bien, estas deformaciones persisten. Despreciando la libertad y la democracia que son componentes esenciales del socialismo, a pesar de la Constitución checoslovaca y de los acuerdos internacionales firmados por vuestro Gobierno, decenas de ciudadanos, todos tan inocentes como usted lo era, son encarcelados, perseguidos, calumniados, humillados, impedidos de trabajar en su oficio, privados de su nacionalidad u obligados a abandonar el país.

Nosotros esperamos que en el aniversario de estos procesos de tan siniestra memoria usted decidirá ordenar la liberación de todos los detenidos por delitos de opinión. La imagen de Checoslovaquia en el mundo se volvería así a mejorar.

Informamos a usted que daremos conocimiento de esta carta a la prensa. Reciba usted, señor presidente, la seguridad de nuestros sentimientos militantes.

Presidente: ARTUR LONDON
Secretarios: Francis Jacob
y Nadia Ténine-Michel

Desastre económico en América Latina

Bajo la tenaza del capitalismo mundial

Violación de los derechos humanos y dramática situación económica son dos caras de la misma moneda en América Latina. Para imponer las tesis neoliberales, las multinacionales han necesitado aupar al Gobierno en la mayoría de los países a regímenes despóticos.

POCAS regiones del mundo pueden mostrar un cuadro tan desesperanzador en cuanto a vigencia de los derechos humanos como Lationamérica. César Verduga, secretario ejecutivo de la Asociación Latinoamericana para los Derechos Humanos, estima que «la agudización del conflicto centroamericano ha conducido en 1982 a una amenaza constante de guerra regional. En ese marco de tensión, la guerra civil salvadoreña ha continuado profundizándose, el régimen guatemalteco ha reforzado la pena de muerte por delitos políticos, y el pueblo nicaragüense ha visto permanentemente amenazado su difícil proceso de reconstrucción».

En el Cono Sur, el fracaso rotundo de los procesos autoritarios de sociedad que postulaban los gobiernos militares fundados en la ideología de la seguridad nacional ha abierto nuevas alternativas para la recuperación de la democracia y la vigencia de los derechos humanos. En Brasil, aún con marcadas restricciones, el pueblo accedió a la expresión electoral de su voluntad. En el Uruguay, el incremento de la represión no ha sido capaz de impedir la inteligente utilización por parte de la oposición de todos los resquicios abiertos por la dictadura. En la Argentina es creciente el movimiento democrático que impone la salida sin condiciones del régimen militar. En Chile, Pinochet muestra insistentemente no sólo su incapacidad para resolver los problemas atinentes a los sectores medios y populares, sino también su ineptitud para arbitrar las contradicciones en el interior de los grupos dominantes. En Bolivia, la combinación acertada de la resistencia nacional y la solidaridad internacional permitió la restauración institucional. Dentro de esa dinámica, Paraguay y Haití parecen dos islas para la estabilidad autoritaria.

La crisis económica internacional ha tenido un impacto particular sobre el estado de los derechos humanos. La administración estatal de la crisis ha contribuido a aumentar la brecha que separa a los diferentes sectores sociales. Paliar la depauperada canasta familiar es, sin duda alguna, el gran desafío que deberán afrontar las futuras democracias continentales.

PROLONGACION DE LA CRISIS ECONOMICA

A finales de 1982, diversas organizaciones, Naciones Unidas, Comisión Económica para Europa y la Conferencia de las Naciones Unidas sobre Comercio y Desarrollo, formularon advertencias en el sentido de que la prolongada recesión actual podría convertirse fácilmente en una depresión de características similares a la de la década del 30. El presagio llena de negros nubarrones el cielo latinoamericano, debido a la dependencia de las economías de la región con respecto a los países industrializados. Estos mantuvieron durante 1982 sus discrepancias en cuanto a acciones internacionales concertadas, al tiempo que procuraron el desarrollo de políticas referidas a sus propios intereses a corto plazo. No obstante, la inminente crisis deflacionaria que preocupa al mundo, las metrópolis industriales siguieron centrando su atención en la reducción de la inflación, habiendo tenido éxito en gran medida, aunque a expensas de una severa reducción de la producción, una prolongada recesión y una creciente desocupación.

El Banco de la Reserva de Estados Unidos redujo el énfasis puesto en las reservas monetarias norteamericanas, como principal elemento determinante de las tasas de interés en ese país, dejando que descendieran notablemente. Ello redujo las tasas de interés, por supuesto que no tan rápidamente como la caída de la inflación. Los verdaderos niveles de interés siguen siendo altos. El costo constantemente elevado del dinero, así como la falta de recuperación, son elementos que han ensombrecido las expectativas del área de los negocios y las inversiones debieron postergarse. El efecto sobre el Ter-

América Latina: Deuda externa bruta desembolsada

País	1979	1980	1981	1982
Países exportadores de petróleo:				
Bolivia	2.585	2.442	2.851	2.910
Ecuador	3.754	4.798	6.823	7.700
México	37.745	50.216	73.737	78.000
Perú	7.116	7.901	8.502	10.100
Trinidad y Tobago	525	645	860	970
Venezuela	23.078	26.494	28.948	28.100
Países no exportadores de petróleo:				
Argentina	18.299	24.543	30.794	32.100
Bahamas	38	38	40	50
Barbados	89	121	150	250
Brasil	48.991	57.262	63.067	71.000
Colombia	5.936	7.310	8.229	9.500
Costa Rica	1.690	2.124	2.577	2.600
Chile	7.491	9.544	12.447	13.600
El Salvador	798	846	1.010	1.200
Guatemala	983	1.120	1.159	1.350
Guyana	527	565	661	800
Haití	226	269	321	470
Honduras	1.130	1.303	1.426	1.650
Jamaica	1.320	1.388	1.558	—
Nicaragua	1.453	1.660	2.173	2.400
Panamá	2.378	2.701	3.000	3.500
Paraguay	727	919	1.152	1.350
Rep. Dominicana	1.170	1.548	1.780	2.100
Suriname	110	34	40	—
Uruguay	1.027	1.311	1.880	2.200

Saldo a fin de año en millones de dólares. Fuente: CEPAL.

cer Mundo ha sido devastador. El crecimiento del Producto Bruto Interno en los países del Tercer Mundo se ubicó en 1981 en su punto más bajo en varias décadas. América Latina creció un magro 1,6, especialmente si se lo compara con el 6 por 100 anual de décadas anteriores.

El marcado descenso de los precios de sus exportaciones y la demanda estancada redujeron las ganancias. El proteccionismo afectó a sus otras exportaciones, mientras elevados intereses y cargos por servicios de la deuda coadyuvaron a empeorar la situación de la balanza de pagos. Aquellos países con déficits actuales en sus cuentas corrientes vieron esta deficiencia crecer de 76.000 millones de dólares en 1980 a 92.000 millones en 1981, mientras cálculos preliminares indican un déficit del mismo orden en 1982. Ya sea por iniciativa propia o a instancia del Fondo Monetario Internacional, el Tercer Mundo ha respondido en general con reducción de importaciones, tanto para consumo como para inversión.

Numerosos líderes de Latinoamérica sostienen que las políticas de los países industrializados obligaron a la economía mundial a ingresar en una espiral deflacionaria que amenaza con convertirse en una profunda crisis general. El secretario general de las Naciones Unidas, Javier Pérez Cuéllar, propuso en julio un programa de recuperación mundial que no encontró adeptos. Los países latinoamericanos no recibieron con entusiasmo la proposición. Ello se debió en parte a su temor de que pueda usarse la propuesta de Cuéllar para neutralizar sus demandas a favor de la realización de negociaciones mundiales tendentes a reordenar las relaciones económicas, y también porque sin la restructuración de éstas consideran que no puede darse una verdadera recuperación mundial.

Otro de los males endémicos de las economía latinoamericanas, la inflación, continuó su carrera ascendente. La tasa media de la región fue del 61,7 por 100 y los índices más elevados corresponden a Bolivia, Argentina y México, con un 300, 200 y 100 por 100, respectivamente. Las cifras son el resultado del renovado crecimiento de los precios internos, lo que ha erosionado fuertemente el poder adquisitivo de los sectores populares.

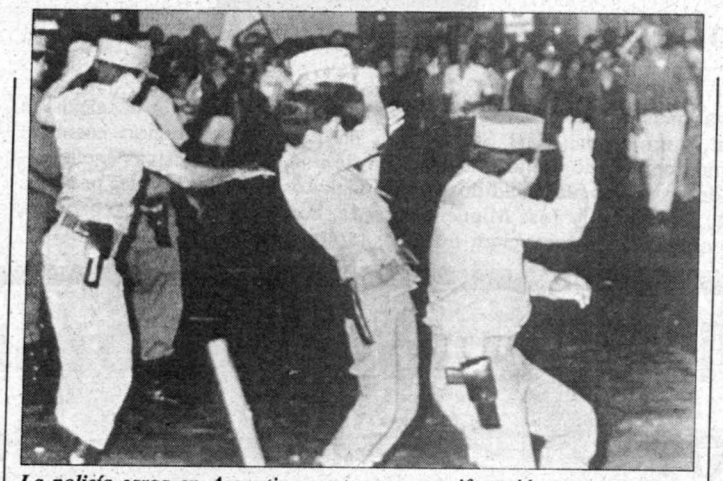

La policía carga en Argentina contra una manifestación en protesta por la situación económica.

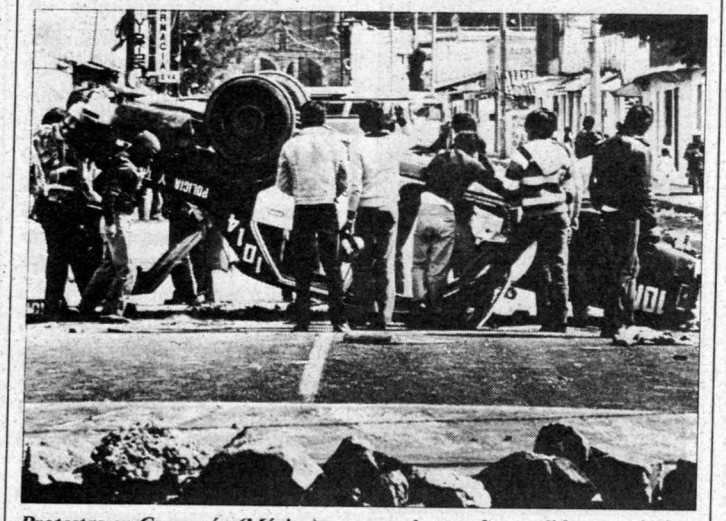

Protestas en Coyoacán (México), provocadas por las medidas económicas del Gobierno.

DEUDA EXTERNA

La deuda externa global de América Latina superó en 1982 el récord histórico de 300.000 millones de dólares, reveló la Comisión Económica para América Latina, en su balance anual preliminar.

De esa cifra, 274.000 corresponden a la deuda externa bruta desembolsada, y el resto a créditos de acreedores. El endeudamiento aumentó algo más de 7 por 100 en 1982, registrándose una marcada desaceleración respecto a las tasas que desde 1977 habían superado el 20 por 100 anual. El secretario ejecutivo de la Comisión Económica para América Latina, Enrique Iglesias, especificó al respecto que «este desaceleramiento de la acumulación de la deuda en 1982 no puede considerarse voluntario. Sin duda, influyeron en él las condiciones más gravosas de los préstamos, la incertidumbre cambiaria en muchos países y las diferencias desfavorables de las tasas de interés».

Sin embargo, el factor determinante de la desaceleración fue el mismo que contribuyó a crear gran parte del dinamismo del financiamiento externo en los años 70: la oferta de fondos de los bancos comerciales privados internacionales. La participación de estos en el endeudamientos fue insignificante en los años 60. En la década de los 80, en cambio, llegó a superar el 50 por 100 y en cierto países —Argentina, Brasil, Chile, México, Venezuela— excedió los dos tercios del endeudamiento total. Recientemente, la banca privada internacional se tornó mucho más cautelosa en la adquisición de nuevos compromisos, en general, y en el otorgamiento de préstamos a los países en desarrollo, en particular.

Según CEPAL, esa actitud está motivada por varios factores, el descenso cíclico de las economías industriales ha debilitado los mercados bancarios en sus países de origen, produciéndose dificultades de pago o quiebras entre los clientes nacionales. «Los problemas de pago de los países en desarrollo en relación con los bancos privados se han hecho evidentes en América Latina», dijo Iglesias.

En 1982 se plantearon serias crisis de pago en México y Argentina —ubicados entre los principales deudores— y, asimismo, en Bolivia, Ecuador y Costa Rica. Otros países, como Cuba y Venezuela, anunciaron una reprogramación de sus pagos, y algunos países, como Brasil, Chile y Perú, han declarado que respetarán sus actuales programas, pero para ello deberán sacrificar su crecimiento económico.

La carga del endeudamiento ha aumentado a un nivel crítico, pues el coeficiente tradicional de servicio de la deuda —la relación entre pagos de amortización e intereses y los ingresos por exportaciones— aumentó de 20 por 100 en 1977 a casi 30 por 100 en 1981, y es seguro que en 1982 hubo otra importante alza. CEPAL sostiene que «América Latina se encuentra atrapada en un círculo vicioso de endeudamiento, pues se ve obligada a endeudarse cada vez más para mantenerse en la misma situación actual».

Las altas tasas de interés han creado un nuevo fenómeno; los pagos de intereses son en sí mismos una carga de endeudamiento. En 1982, los pagos por concepto de intereses alcanzaron un equivalente del 50 por 100 de los ingresos por exportaciones en Argentina, Brasil y Chile, mientras que la cifra para México era del 44 por 100.

ANDRES CAÑAS

Carl Sagan/«Cosmos»

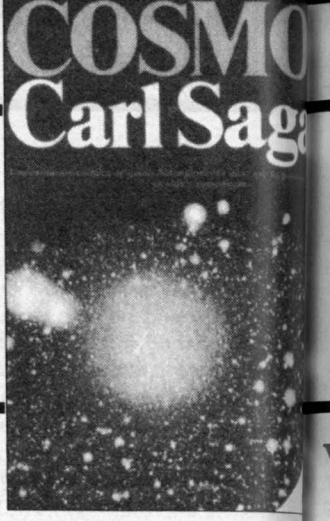

Una de las series divulgativas más completa y mejor producida de la historia de la televisión norteamericana dio a conocer a un autor, Carl Sagan, y a su tema, la evolución cósmica. «Cosmos», un grueso volumen concebido como una sucesión de imágenes televisivas encuadernadas, se ha convertido en uno de los títulos más vendidos y más regalados de las Navidades pasadas. Seguidamente, Rafael Serra, con amor, y José Miguel de Prada, con amor y ciertos reproches, «*leen*» para nosotros este libro que, casi sin excepción, nosotros también hemos leído.

Desde el Cosmos, con amor

DIFICILMENTE se podría haber realizado una serie de televisión más completa que la que Carl Sagan nos fue presentando el año pasado en nuestras casas. Se puede decir que dispuso de tiempo, dinero y equipo, pero me atrevo a asegurar —y pongo la mano en un quasar— que la inversión principal fue el amor.

Amor y optimismo desde las grandes distancias en tiempo y espacio del cosmos son los elementos que forman la estructura de la obra completa, los 13 capítulos narrados o filmados que forman el libro y lo que ya vimos. Se trata de explicar al hombre desde la distancia ilimitada del principio, si es que lo hubo, de los tiempos y desde el principio de nuestra humanidad, una entre las ilimitadas posibles formas de vida inteligentes que deben estar preguntándose lo mismo. Y esa distancia sirve para acercarse a una verdad mucho más cercana que la cotidiana.

La verdad en cuestión es la sencilla necesidad de la esperanza, fundamentada en la asombrosa capacidad del ser humano para resolver la cadena de problemas que su inquietud le va presentando. Ante la tópica confrontación ante el progreso, como ese borrón que mancha la pureza del hombre natural, se plantea la inmensa alegría del progreso como la sucesión de pasos que hacen posibles nuevas alternativas. La duda que aparece, se resuelve y arrastra una nueva duda, es la única fuerza que nos pue-

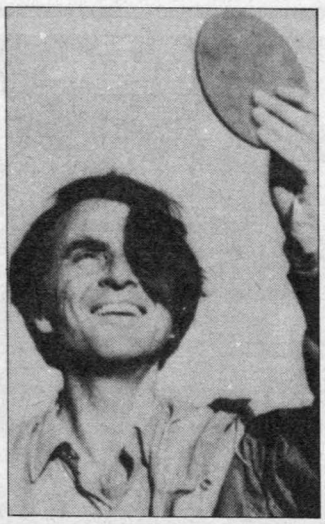

de hacer ganar la conciencia de pertenecer a una misma historia. La posibilidad de medir, conocer, e incluso pensar, en lo desconocido, es la trama argumental de un libro que es historia del pasado y prólogo al futuro.

Ante lo desconocido cabe aceptar el desconocimiento, pero también, y es más sencillo, se puede colocar una respuesta válida y tan misteriosa como el misterio mismo. Ese ha sido el papel de la mística y todas las religiones han resuelto la ecuación dando un nombre concreto al misterio.

La aparición de la ciencia, como ese afán de permanecer dinámicamente curiosos, transformó la sucesión de ciclos en nuestro planeta e introdujo una forma digna y diferente de pasar por encima de los datos concretos de clima, peligro, carencias, tiempo y conformidad. En este sentido de lucha contra la inmovilidad genética, el hombre ya ganó las suficientes batallas y ahora nos hallamos ante la nueva presencia aterradora de nuestra propia capacidad de destrucción.

«Cosmos» está escrito para recordarnos, en plena «adolescencia tecnológica», como llama Sagan a esta aterradora posibilidad de muerte colectiva, que la capacidad demostrada por la humanidad en la última porción de los 4.500 millones de años de nuestro planeta tiene también la virtud de poner de relieve la probabilidad de una actuación racional que nos permita pasar la barrera de la estupidez controlada y del egoísmo de unos pocos en contra de todos.

El libro es un trabajo minucioso sobre temas complejos e interrelacionados en ese cosmos visible que nos rodea. Explica cómo ha sido posible la aparición de un organismo que ha terminado por asombrarse ante su misma existencia y ha desarrollado, casi sin posibilidades, los instrumentos físicos y mentales para llegar a alcanzar la frontera de lo invisible. Aparte de su valor como una obra de divulgación científica, que invita a seguir profundizando en los muchos temas por los que nos lleva, tiene una inmensa carga de esperanza, y ése es el factor más positivo y consciente de la obra.

No sé quién decía que la verdadera diferencia entre idealista, pesimista y optimista, radicaba en un simple enfoque de la realidad. Para el idealista la realidad no cuenta; para el pesimista, sólo existe la realidad; para el optimista, es básico conocer la realidad, pero se antepone la esperanza.

Carl Sagan es un optimista y lo es porque conoce a fondo la realidad, la más desconocida, la que está detrás del esfuerzo constante y creciente del ser humano y su pensamiento en evolución, en la imparable búsqueda de las alternativas ignoradas y universales y, al salir de los límites de una visión diurna y métrica, se puede comenzar a encontrar las claves de lo infinitamente grande y lo inmensamente pequeño y, con todo ello, construir la tabla de leyes que lo regulan todo, desde el movimiento de las partículas subatómicas al comportamiento de la sociedad. Lógicamente, al conocer se puede prever y el hombre es el único ser conocido en nuestro universo visible que puede anticiparse a los hechos, a pesar de la insistencia en la provocación repetida de la tragedia en la que nos hemos especializado a través de los siglos.

Si todo esto parece poco, no sé qué más se puede esperar de una obra humana.

RAFAEL SERRA

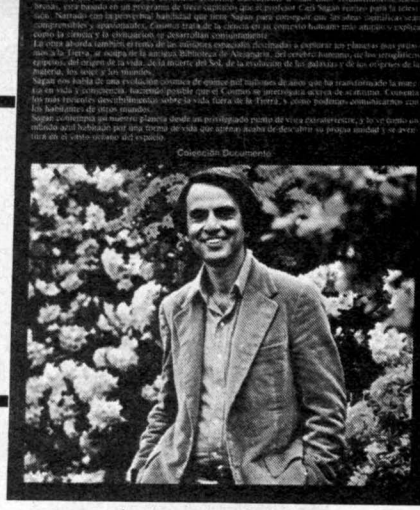

Y, con amor, reproches

DESDE el principio de los tiempos la ciencia ha sido reservada para los elegidos.

El conocimiento profundo de los fenómenos naturales ha sido desde siempre privilegio de sacerdotes, magos y filósofos. Sólo aquellos que lograban demostrar un cierto temple de espíritu, podían acceder, después de un largo camino, al dominio o control de las fuerzas ciegas de la naturaleza. Esto implicaba no sólo un ritual de aprendizaje arduo y difícil, sino también formas simbólicas de expresión que oscurecían, las más de las veces, el significado llano de los conceptos transmitidos.

El objetivo básico de todo ello era, en la antigüedad, enmarcar la ciencia dentro de un conocimiento global del mundo. Dar «poder» como parte del conocimiento y como consecuencia de él.

El paso de los siglos no sólo no ha cambiado nada, ha tenido una negativa incidencia en dicha situación, pues aunque por un lado el número de científicos haya aumentado extraordinariamente, proporcionándonos la falsa imagen de una democratización de la ciencia, también lo ha hecho casi en la misma medida el oscurecimiento del lenguaje empleado y los medios y recursos utilizados por el mundo de los científicos, que, cada vez más, son sólo privilegio de unos pocos. Si a ello añadimos que la creciente especialización ha ido creando compartimientos estancos paulatinamente más alejados del antiguo marco global del conocimiento, podremos empezar a desarrollar serias dudas sobre el verdadero papel de la ciencia dentro de nuestro mundo moderno. Sea bienvenido este libro de divulgación científica por lo anteriormente expuesto, que aparece hoy en el mercado. Recopila «Cosmos» una serie de programas de la televisión norteamericana, emitidos bajo idéntico título, y cuya excusa principal es hablar sobre el origen, formación y desarrollo de nuestro universo, entendido éste desde los presupuestos de los saberes de la ciencia actual.

Su mayor logro estriba en haber sabido acertar tanto en el lenguaje más adecuado para hacer accesibles estas explicaciones a una gran mayoría del público, como en el tono y amenidad indispensables, que se mantienen a todo lo largo de él, y hacen que su lectura resulte fascinantemente atractiva, superando, con notable éxito, las dificultades lógicas que aparecen al transformar en libro un programa de televisión apoyado en imágenes.

Con «Cosmos» podemos admitir que la literatura de divulgación científica que se ha venido desarrollando a lo largo del siglo comienza a alcanzar su grado de madurez, superándose gran parte de los oscurantismos de aquel lenguaje, sólo para iniciados, que la ciencia ha venido arrastrando desde siempre.

Sin embargo, caben señalar, a mi juicio, dos importantes defectos de la obra. Uno de ellos sería una pérdida de rigor científico (no olvidemos que es libro de divulgación, no de banalización científica) en las «alegres» extrapolaciones que de cuando en cuando se permite el autor, sin ninguna base científica seria, como por ejemplo al hablar de los «agujeros negros» como túneles posibles por los que fluir a otro universo paralelo, o la posibilidad de haber derivado, en la pasada evolución animal, hacia unos «saurios inteligentes» si no hubiera acontecido la súbita desaparición de los dinosaurios, etcétera. Lo cual no añade amenidad al libro, es de por sí suficientemente entretenido y ameno, y sí le resta «seriedad», pareciendo dar pábulo a cualquier conjetura de la literatura, no de divulgación, y sí de ciencia-ficción.

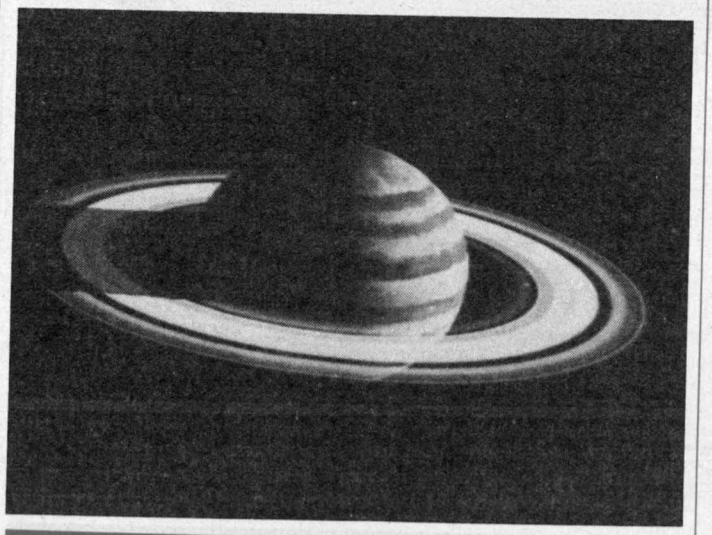

El otro defecto, más de base, y bastante general en este tipo de obras, debido quizá al proceso de especialización antes mencionado, y a la desvinculación (si es que ello es posible) entre ciencia y conocimiento, es la falta de un marco general de referencia en el que los conocimientos científicos se inscriban, y de ahí el rechazo que aparece a lo largo de la obra a la aportación de Pitágoras y los pitagóricos, así como de Platón, al desarrollo de la ciencia y los conocimientos científicos, entendiendo el autor por tal sólo la actuación en el mundo físico y olvidándose que en el desarrollo de las ideas puras, o como llamó Frege, «el pensamiento puro», el número, la medida y la forma (matemática y geometría) son la base o el marco en que todo experimentalismo ha de inscribirse para ser verdadera ciencia. Así como ésta a su vez, para ser ciencia, debe inscribirse en una forma general de estar en el mundo, pues en caso contrario el científico, lejos de llegar a serlo, se quedaría simplemente en «aprendiz de brujo».

Como resumen, a pesar del débil contenido filosófico y de algunas «alegrías» científicas, libro recomendable para la biblioteca de cualquiera que tenga curiosidad tanto por echar una rápida mirada sobre el mundo en el que vivimos, como por penetrar en el santuario que desde antaño ha estado reservado sólo para los menos, y ahora comienza a ser desvelado a través de obras de divulgación como la presente.

JOSE M. DE PRADA POOLE

A propósito de *Invitación a la ética,*

de Fernando Savater

X Premio Anagrama de Ensayo

Editorial Anagrama, 174 páginas.

QUERIDO Fernando Savater:

Hace algunos años, en una de mis primeras incursiones entre tímidas y expectantes en este Viejo Mundo de la Madre Patria y no teniendo otra ocupación que transitar la España de mis amigos (el ocio es la madre de una vida padre, decían por allá), fui a aterrizar en tu casa llevado del paracaídas amigo de Félix Grande. Había leído varias cosas tuyas en Buenos Aires, pero esa vez tenía la posibilidad de conocer a Fernandito —como te llama Paca Aguirre, con ese matiz entrañable que sólo ella sabe poner— y no iba, claro, a desaprovechar dicha oportunidad.

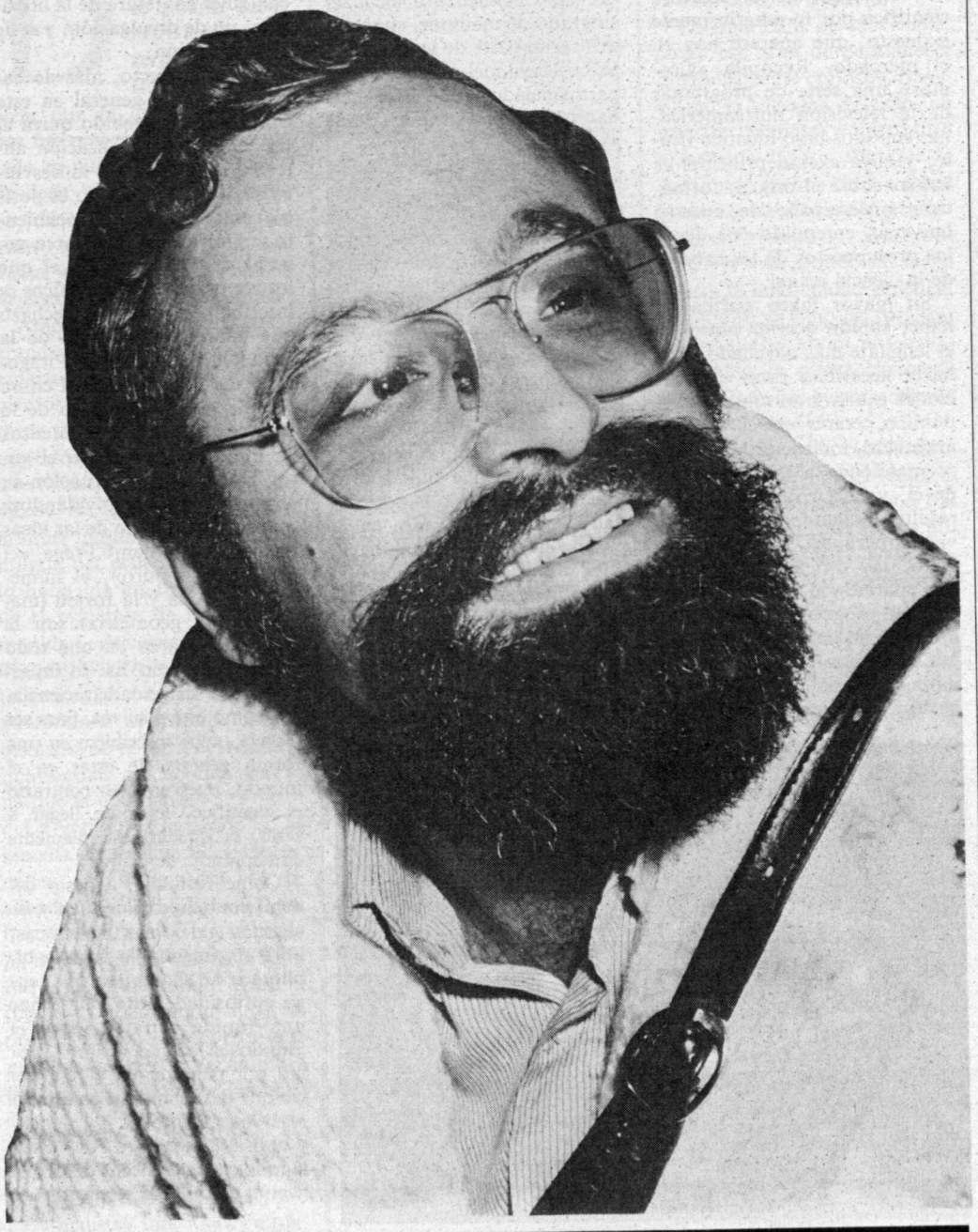

La reunión no fue particularmente gloriosa: quizá el apenas comenzado proceso de la transición no daba aún para expansiones gloriosas o para énfasis singulares que impactaran a un recién llegado desde un país de muerte y desolación. Pero recuerdo de aquella noche, junto a la descansada proximidad que tú transmitías, la emoción que me produjo recibir, dedicado, mi primer libro de mi nueva vida. Algo así como el pasaporte actualizado a la legalidad y la continuidad cultural, literaria. Estoy casi seguro que tú no lo recuerdas bien: al fin de cuentas, el emocionado era yo. Aquella dedicatoria decía exactamente: «Esta Infancia recuperada, para Arnoldo, con temor de que aproveche estos "documentos" para formalizar ese psicoanálisis que no he querido hacerme. Cordialmente». Yo, que venía de una tierra de dragones, acompañado de una peregrinación incensante, sabiendo lo que significa temblar, acechado de asesinos que no dejan huellas, no traía más tesoro que mi ambigüedad y la deseada compañía de hadas españolas que me facilitaran otra vez ser un habitante de los astros.

Quizá con este juego de palabras sustentado en tus títulos de capítulos, lo que quiero decirte es que tu actitud me ayudó a intentar recuperar mi infancia, es decir, a poder mirar con inocencia —con la posible— un automóvil que volvía a llevar gente en lugar de metralletas o a caminar la noche sin preguntarme si había otra posible cautividad que no fuera del cielo otoñal sobre Madrid.

España comenzaba realmente a ser la Madre Patria y yo, quizá muchos, el niño recuperado; el precario pirata capaz de hacerse inglés con tal de se

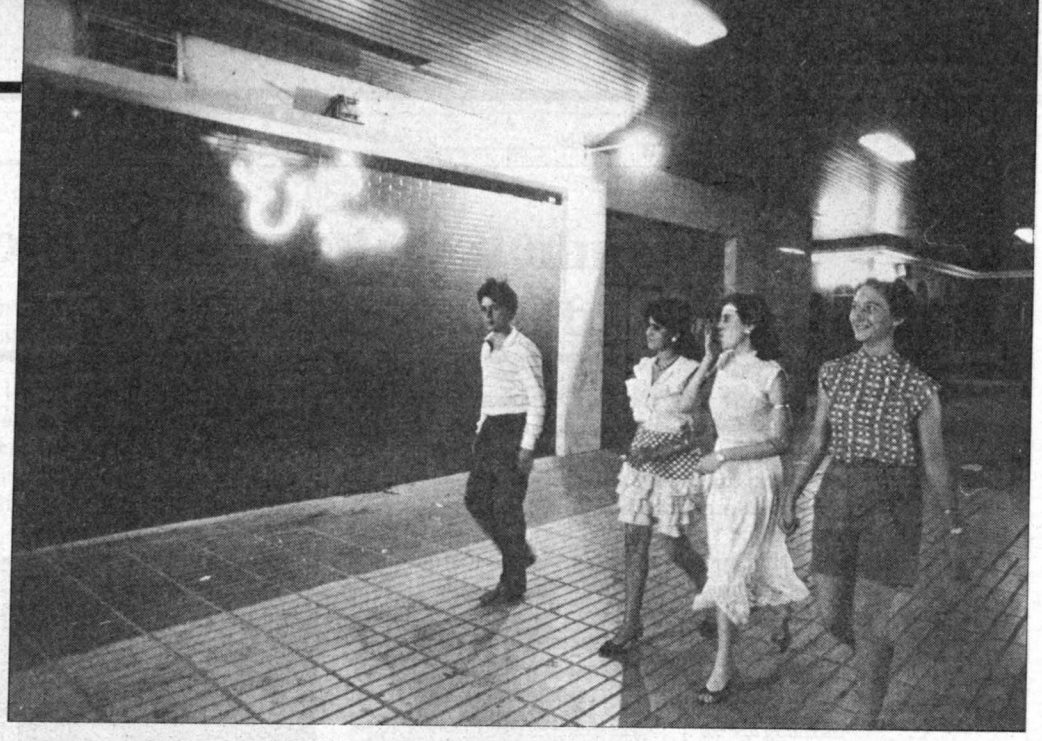

amado por aquella mujer, aunque para ello debiera llamarse el Tigre de la Malasia (debo confesarte, Fernando, que yo me hice español también por amor); un Jack London que, más que pensar en la muerte, esperaba la nieve que algún día, decían, cubriría el Guadarrama, y, quizá por identidades más secretas que obvias, un Borges duplicado en ese limpio espejo que los amigos de Madrid me entregaban para mirarme lo mejor de mí mismo y clausurar, casi por decreto, el sagrado pavor que allá los espejos despertaban.

Ese sagrado pavor que mi amigo Abelardo Castillo, en Bs As, y mi previsible amigo Fernando Savater, en Madrid, señalaban casi al mismo tiempo: el miedo es también la infancia recuperada y los espejos (Poe, Borges) el vestuario de ese temor. Sería largo, Fernando, recorrer estos prolijos laberintos, pero tú que sabes de estas cosas, leerás en mi necesaria brevedad aquellas palabras que relumbran más justamente porque no las puedo pergeñar.

Fueron pasando los años, los pocos años de esta geografía hecha de sensaciones nuevas y nostalgias viejas, y seguí leyendo a Fernando Savater, gustando siempre de su lucidez casi minuciosa, de su independencia de pensamiento, de su a veces inocentemente normativa manera de intentar enseñarnos a cambiar, de su entrañable modo de acompañarnos en los descubrimientos que su misma curiosidad suscitaba, de su talante filosófico de investigador del interrogante, de su a veces prodigiosa capacidad de asumir ser libre.

Todo esto, Fernando, fue diagramando tu pensamiento en mis lecturas. Y entregándome línea a línea, libro a libro, una imagen de ti, de un español que me tendía la mano por el simple expediente de su inteligencia y su valor. Cuando escribí mi búsqueda sobre Mahler —donde, y perdóname el tópico: mojé la pluma en sangre— volví en cierto momento a tus pensamientos (Dios como escalera de incendios; Cioran haciendo equilibrio en el abismo; el capitán Ahab que te robaba lo bello —como Mahler a mí— y nos dejaba sólo lo profundo; ese interrogante sobre el goce que era el psicoanálisis para ti, para mí, para Laclaire, naturalmente, y que nos distraía del goce por analizarlo; los calambres verbales de Wittgenstein y las experiencias interiores de Bataille; en fin, una frecuentada historia de amistad que tus libros fueron, repito, diagramando solícitamente.

Con tachaduras y sin tachaduras. Con nihilismo o sin nihilismo. Con panfletos o sin panfletos. En ellos, como en otros amigos de aquí y allá, fui enriqueciendo mis itinerarios y satisfaciendo mis demandas y, por inevitable dialéctica de la vida, conjugando esta España convaleciente y plena de ilusiones con mi país maltrecho y vulnerable al amor y la memoria. Así, Fernando, llegué a ser, poco a poco, esto que soy: esta paradoja que se abre siempre a lo posible, este desgarramiento que se duele en las cosas y en los seres, esta necesidad que sólo se ve confirmada (como necesidad y como justificación) en la mirada recíproca y abarcante del otro que me reconoce aun en mi paradoja y aun en mi desgarramiento. Si eso, Fernando, no se llama amor, ¿cómo se llama? Porque si algo aprendí de nuevo en mis lecturas de ti, no fue tanto de la rebeldía contra el orden (vaya si hay literatura y seres lúcidos y energúmenos escribiendo sobre ello), sino de la insurgencia que despierta el desorden.

Perdóname el énfasis, pero ¿hay algo más desordenado que un campo de concentración y algo más ordenado que un acto de amor? Ese orden, esa instancia humana de lo creador, lo fui aprendiendo contigo también, Fernando. Podría reiterarte muchas secuencias subrayadas en *La tarea del héroe* y en ese breviario de la dignidad que es *Invitación a la ética*. «*Yo no propongo ningún conservadurismo* (¿quién podría pensarlo, Fernando?), *sino más bien la creación de algo digno de ser razonablemente conservado.*» Pues eso. Tu ética es una invitación a la amistad: quiero decirte que, pese a que mi amistad contigo comenzó allá, en aquel país donde leerte era una subversión contra el desorden, hoy te renuevo y te agradezco aquel sentimiento y esta fraternidad. Cualquier país puede ser la tierra prometida —geográfico, ético, entrañable—, pero contigo aprendí que el amor es más la ilusión que despierta la promesa que la realidad concreta que ella frustra.

Leyéndote supe que el amor tiene más de desolación intensa y de fervor secreto que de mayúsculas y de instituciones privadas y casi terratenientes. Leyéndote supe que lo sagrado no es monopolio de nadie y que los sueños (¡ay!, Fernando, soy psicoanalista) no son patrimonio de ninguna interpretación sistemática de la realidad. Leyéndote aprendí que no hay otra forma de la libertad que lo posible y no hay otro recurso para lo posible que la libertad. Y vibré, leyéndote, Fernando, con estas definitivas palabras de lo factible: «*El propósito desaforado y sublime de la ética es lograr que la muerte muera, es decir, que la implantación de la muerte en la vida, que es el orden vigente en el mundo, sea sustituido por un asentamiento de la vida por encima y contra la necesidad de la muerte*». Te lo digo con el entusiasmo donde copulan el alborozo, el arrebato y el asombro. Te lo digo frente a la tibieza o la indiferencia. Te lo digo desde esa singularidad, desde esa irrepetibilidad que es revelar a través del amor lo incomparable, lo que poseemos de más singular y que nos hace personas, niños recuperados, Tigres de la Malasia, espejos borgianos o hijos de esos verdaderos subversivos que tanto bien te y nos hicieron: Schopenhauer, Kierkegaard, Nietsche, Freud, los existenciales Bataille y hasta el mismo Fernando Savater, hijo de hijos, como todos los que piensan desde la inteligencia y la projimidad verdadera.

Esto es casi todo y a la vez nada, Fernando. Estoy a tu lado, leyéndote. *La ciudad de los hombres ha de ser una tarea y no un mausoleo:* en eso estamos.

Con mi vieja y nueva amistad.

ARNOLDO LIBERMAN

Literatura

Andrés Sorel

Fernando Arrabal. Un Nadal diferente

NO conocemos la novela premiada: difícil es ver entonces qué ha cambiado en el premio Nadal. Porque sin duda estamos ante una nueva concepción del premio. Hasta ahora primaba lo literario. A partir de 1983 parece incidirse más en lo publicitario, lo comercial. La historia nos habla de un premio que, al margen de los errores, ha dado nombres de un constante quehacer novelístico, de una línea absolutamente comprometida con la literatura. Desde que en 1944 lo alcanzara Carmen Laforet con *Nada,* repasemos algunos autores: Miguel Delibes, Rafael Sánchez Ferlosio, Carmen Martín Gaite, Ana María Matute, Francisco García Pavón, Jesús Fernández Santos, Francisco Umbral, Raúl Guerra Garrido, Germán Sánchez Espeso... ¿Y ahora? Llueven, lloverán aún más, los artículos, las páginas dedicadas al Nadal 83. Más por motivos políticos, sensacionalistas, que por argumentos literarios. Y, sin embargo, no interpretemos mal estas palabras: estamos ante un escritor, un auténtico creador. Ocurre que la prensa se fija más en otros aspectos, facetas del premiado, que sin duda contribuye a ello con muchas de sus declaraciones. Arrabal sensacionalista, el que busca un primer plano de actualidad, publicidad gratuita a costa de frases tópicas, incoherentes muchas veces, ayunas de un mínimo rigor en la crítica. ¿Anarquista? No. Allá la CNT actual y sus montajes. Resulta paradójico hablar de la crisis —cierta— del comunismo y no incidir en la del anarquismo, reducido en un buen tanto por ciento a una burocracia las más de las veces folklórica. Tanto uno como otro, en sus orígenes, incluso en su pasada historia, poco tienen que ver con muchos de los fantasmas que en su nombre hablan.

Nació Fernando Arrabal en 1932 en la ciudad de Melilla. No puede recordar a su padre. La infancia le marcará de por vida. Teatro, novela y cine dan en clave surrealista muchas de las obsesiones, terrores reales que desde entonces le acompañaron. El padre es encarcelado en el 36 por los franquistas. Seguramente torturado y asesinado por ellos. Nunca sabrá de él. Mientras la madre se adapta a la nueva situación, no se rebela, colabora con ella. En Ciudad Rodrigo transcurre su enfermiza niñez. Se traslada a Madrid en 1940. Estudia Derecho. Extraemos de su *Carta al Rey* estos recuerdos: «Aún me viene a la memoria mi adolescencia madrileña, el Ateneo, los sentimientos exacerbados, la facultad de Derecho de la calle San Bernardo, las fascinantes y quijotescas aventuras de los veinte años y los certificados degradantes que había que mendigar para conseguir un empleo».

Gracias a una beca marcha a París. Año de 1954. Se casa con Luce Moreau, que da clases de literatura española en la Sorbona. Y comienza su carrera literaria. Exitos en Francia, Europa, Estados Unidos. Silencio en España. Estos son algunos títulos de sus obras: *La piedra de la locura* y *100 sonetos,* poemas. *Baal Babilonia, El entierro de la sardina* y *Fiestas y ritos de la confusión,* novelas. *El triciclo, Cementerio de automóviles, Guernica, Oye Patria mi aflicción, En la cuerda floja, El arquitecto y el emperador de Asiria, El cielo y la mierda,* teatro. *Carta al General Franco, Carta al Rey, Carta a los comunistas españoles,* ensayo. *Viva la muerte, Yo iré como un*

caballo loco, El árbol de Guernica, cine.

La novela con que ha obtenido el premio Nadal en enero de 1983 se titula *La torre herida por el rayo.* El ajedrez es igualmente un elemento simbólico en toda su obra —llegó a escribir y publicar un libro titulado *Sobre Boby Fisher*— como reflejo de la lucha del bien contra el mal, de la libertad contra el totalitarismo, de la mente y la inteligencia frente a la fuerza y el poder, del amor con el odio, del sueño con la razón. *Yo iré como un caballo loco,* prohibida inicialmente por la censura francesa, sintetiza quizá este mundo obsesionante para Arrabal. Un hombre cree haber matado a su madre (la infancia sin infancia, la culpa arrastrada desde sus primeros recuerdos, el misterio que jamás le será desvelado). Vive en una gran ciudad. Huyendo de la policía se va al desierto. Allí encuentra otro personaje, deforme, extraño, pero revestido de extraños poderes. La partida de ajedrez ya está planteada. ¿Quién es, dónde vive, qué edad tiene? Nada importa. Imposible definirle. Es sólo espíritu. No tiene edad. El fugitivo decide llevarle a la gran ciudad, para que conozca el progreso, la civilización, la técnica. Y es naturalmente rechazado.

Procesiones, ritos paganos y religiosos, sones medievales forman el fondo sobre el que Arrabal va desgranando sus ceremoniales, transgrediendo la moralidad vigente, inventando un lenguaje propio, alumbrando un mundo que, pese a sus defectos, es sin duda logro de un auténtico innovador. Le falta espíritu autocrítico, no sólo en su proyección de hombre público, en su aventurerismo político, sino a veces en su obra —recordemos esa *Marcha Real* que ahora sería irrepresentable en España, donde ridiculiza hasta extremos caricaturescos y grotescos, con mínimos valores literarios, a la figura del actual Rey Juan Carlos.

Apasionado, apasionante, confiemos en que este premio Nadal sirva para que Arrabal escriba, en soledad y dedicación, y en España —de Ciudad Rodrigo a Alba de Tormes, cuántos recuerdos y mundos puede fantasear— y no se convierta o le conviertan en un hombre público manipulado y manipulador. Durante mi exilio parisino tuve oportunidad de hablar con él, incluso juntos fuimos a dar algunas charlas a trabajadores españoles de fábricas francesas. Tímido y al tiempo egocéntrico, encantador y orgulloso, dulce y soberbio, gusta de esa fama que tanto critica, de ese poder contra el que se rebela, y es por ello posible deformar sus juicios y expresiones más sensitivas e inocentes que analíticas o científicas. Sería una lástima que la vuelta a España terminara con el creador de la rue de Vienne.

En cuanto a la novela y a la «operación» Nadal, cuando la leamos opinaremos de ella. En todo caso, bienvenido a tu tierra, Fernando Arrabal.

FUNDACION
PABLO IGLESIAS
BIBLIOTECA

Diez títulos para empezar el año

Cuando un año termina, es costumbre hacer balance o, al menos, cualitativo recuento de aquello que de bueno y malo nos haya dejado el período en cuestión. Muchas veces llega a ser un afán masoquista, ya que cada vez resultan menos las disciplinas de artes y letras cuyos ejercitantes no se quejan de profundas crisis, pantanos en la creatividad y demás penas y problemas del oficio y el saber artístico.

Estemos o no de acuerdo en reconocer que exista la realidad propiciadora de tales lamentos —que sería otra cuestión—, lo cierto es que, puestos a mirar, varios años sí llevamos con el panorama un tanto triste y, por eso, y por no pecar del masoquismo aquel, no se verá el lector ante un balance crítico, en este caso literario, del año que termina, sino con unos consejillos y recomendaciones para empezar éste con buen pie, uno de los muchísimos buenos pies que, a pesar de crisis, pantanos y carencias, siempre se ofrecen a todo curioso.

HABLAREMOS, así, de diez títulos aparecidos en el 82 y, preferentemente, en su última parte, por aquello de la novedad. Son tres ensayos, un libro de memorias, dos de cuentos y cuatro novelas. De ellos trataremos en adelante.

Empezar por *«El erasmismo español»* no nos remite, desde luego, a un orden eronológico, pero parece adecuado y significativo elegirlo, pues nos descubre cómo el humanismo estuvo también vivo en España durante el Renacimiento y que sus frutos ha ido dejando. *José Luis Abellán* ganó con esta obra el Premio de Ensayo *El Europeo* en 1975. Ahora lo edita Espasa Calpe en la colección Austral con una densa introducción de José Luis Gómez Martínez.

Witold Gombrowicz fue un escritor polaco, que se nacionalizó argentino, y que durante el segundo tercio del siglo dejó constancia de su estilo personalísimo en varias novelas y obras de teatro. Seix Barral ha publicado algunas de entre las primeras y, últimamente, ha reeditado *«La seducción»*, pieza narrativa de enorme gracia y con una muy fuerte reflexión sobre el sexo. La traducción, que es muy buena, la ha realizado Gabriel Ferrater.

Claro que no hace falta echar mano de los escritores polacos para poder recomendar buena narrativa. Hablemos, por ejemplo, de los dos libros de cuentos a que antes nos hemos referido. Sus autores son un hombre y una mujer, ambos de peso indiscutible ya en la literatura española. Ella tiene la particularidad de que escribe en lengua catalana novelas cuyo sentido poetico y poder alucinatorio crean mundos. Esta maga de la literatura se llama *Mercè Rodoreda* y los relatos no son tampoco su punto débil. Una colección de ellos, *«Mi Cristina y otros cuentos»*, traducidos al castellano por ella misma, ha sido publicada hace poco en la colección Alianza Tres y se recomienda encarecidamente. Tanto como el libro de *Francisco Ayala «De raptos, violaciones, macacos y demás inconveniencias»*, recopilación de relatos en los que la lucidez del novelista, sociólogo y ensayista granadino se vuelve talento narrativo. Ha aparecido publicado por Seix Barral en Biblioteca Breve.

Y hablábamos de una maga de la literatura, pero magias hay muchas o, al menos, de muchas clases. Sobre algunas de ellas versa *«Por arte de magia»*. Una historia del ilusionismo que inicia con este título *Ramón Mayrata*. Por ser la primera vez, Mayrata nos habla del devenir de la prestidigitación y manipulación y especialmente de los autómatas. Un libro de gran sugerencia, porque además es un ejercicio literario hermoso, que encandila con la palabra además de con sus mágicos contenidos. La obra la ha asesorado Juan Tamariz y se ha encargado Puntual Ediciones de su publicación.

La más reciente de las obras de que vamos a tratar —su llegada a las librerías ha coincidido con el principio del nuevo año— es el libro que *Rosa Chacel* acaba de publicar bajo el título de *«Alcancía»*. Son cuarenta años de la vida de la autora recogidos en los diarios escritos desde poco después de finalizada la guerra civil. Sin duda una obra valiosa, que aparece editada en dos volúmenes por Seix Barral.

Nos hemos dejado casi para el final dos novelas que, por cierto, nos hablan una de la niñez y otra de la vejez. Pero ninguna, claro, exactamente, porque *«Senectud»*, del magnífico *Italo Svevo*, abarca toda la dimensión de un mundo, desde el momento en que sus personajes se lanzan a la vida para que ésta los maneje y *«Gramática parda»*, del brillante *Juan García Hortelano*, la hacen unos niños que lo único que tienen de ello es la falta de vergüenza.

RECREACION SENTIMENTAL

Penetrante estudio del yo, deliciosa recreación sentimental, ambos libros merecen cumplidamente la atención del lector. *«Senectud»* aparece ahora traducida por Carmen Martín Gaite y editada por Bruguera en la colección Libro Amigo. *«Gramática parda»* fue libro de Primavera de Argos Vergara.

Y por fin llegamos a las dos últimas recomendaciones. *Consuelo García*, una española que vive en el extranjero, es la autora del libro a que va dirigida la primera de ellas; se titula *«Luis en el país de las maravillas»* y es un tensísimo y valiente viaje a los entresijos de la relación hombre-mujer. Lo editó Lumen y se trataba de la primera experiencia narrativa de la autora que llegaba a nuestras manos. En estos días se ha publicado también otra obra suya, *«Las cárceles de Soledad Real»*, en Alfaguara.

«La tarea del héroe», de *Fernando Savater*, ha merecido a finales de 1982 el Premio Nacional de Ensayo. Premio a una labor de pensamiento que tiene, efectivamente, en este libro una de sus proyecciones más hermosas. Lo editó Taurus en el 81, pero por ser la última, perdónesenos esta pequeña trampa.

ANA SALADO

ARTE

Exposición de sus bodegones en el Museo del Prado

Luis Meléndez

«Un pintor sin más patrimonio que sus pinceladas»

CERRANDO su temporada expositiva del año 1982 y abriendo la de 1983, el Museo del Prado —ahora más fácilmente visitable que lo fuera nunca para los españoles— ofrece una espléndida y muy numerosa muestra de pinturas del pintor Luis Meléndez, «bodeguista español del siglo XVIII».

En 1980 se cumplió el bicentenario de la muerte de Luis Meléndez. Distintas circunstancias —no todas imputables a la desidia oficial— limitaron los actos en su conmemoración a un par de conferencias dictadas por Juan José Luna en el Museo del Prado. La exposición *El arte europeo en la corte de España durante el siglo XVIII* desplazó la muestra posible de Meléndez, pero nos proporcionó la ocasión de conocer en vivo el magnífico *Autorretrato,* hoy en el Museo del Louvre, y fue también una de las primeras puertas abiertas a un mejor conocimiento de nuestro, todavía muy oscuro, siglo XVIII. En España, el Oro y el Hierro que distinguen, respectivamente, a los siglos XVII y XIX apagan, con sus variables destellos, las luces aquí parpadeantes del XVIII.

Juan José Luna, comisario hoy de la exposición Meléndez y conservador de pintura francesa, inglesa y alemana del Museo del Prado, se cuenta entre quienes persiguen, con apasionado celo un eficaz desentrañamiento de aquel tiempo y de sus protagonistas históricos. A él debemos la muestra que de Miguel Angel Houasse ofreció el Museo Municipal, a él ésta y, también, el catálogo que la acompaña.

EL PINTOR

Para conocer a Luis Egidio Meléndez de Rivera Durazo y

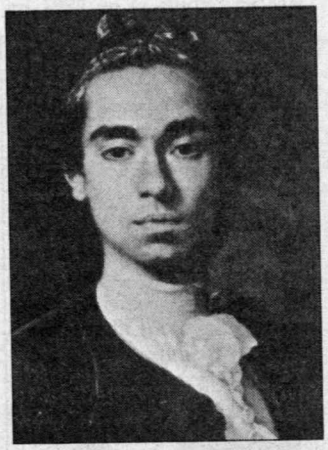

Santo Padre —que tal era su nombre completo—, quizá no fuera impertinente una comparación entre los dos autorretratos que de su mano se conocen.

Aparece en el primero, realizado a la edad de treinta años, quizá a las pocas horas de haber aprobado con inmejorable nota su examen de entrada para la futura Academia de Bellas Artes de San Fernando, tocado con el pañuelo de majo —que protegió sus cabellos del polvo de carbón y de albayalde—, armada su mano derecha con una herramienta del oficio y mostrando la izquierda el recio dibujo de un hombre desnudo. No hay en la recta mirada de sus ojos ni en el frunce altanero de los labios ni en la gracia del gesto, que adelanta la cadera y prolonga el cuello, sino imágenes del hombre joven que escala hacia el triunfo.

Hay también, porque tenía que haberlo, el limpio brillo del genio, la seguridad de un ojo y una mano cultivados de inteligencia.

En el segundo, del que no conozco la fecha y que está hoy en una colección particular madrileña, apréciase no sólo el paso de los años, sino, también, el incendio que durante ellos ha devorado al pintor. Han sido arrancados de la mano triunfos y útiles pictóricos, es más, píntase sólo la izquierda y ésta indolentemente doblada y escudada en el cuerpo. Han perdido los ropajes, la tersura y el lujo que adornaba los de su juventud. Se mantienen, sin embargo, inalterable el gesto altanero de los labios —a los que, ahora, la redondez del rostro y la mirada oblicua muestran despectivos y agraviados— y el turbante que guarda su pelo de las manchas propias del oficio.

Pasados los años, deletréase las penurias y dificultades denunciadas las trabas, las incomprensiones e injusticias, pero por encima de unas y otras luces, porque tenía que lucir el limpio brillo del genio, la seguridad de un ojo y una mano que han permanecido fieles al cultivo de su inteligencia.

Trabas, incomprensiones, injusticias, agravios, ésa pueden ser, también, una descripción nada impertinente de la biografía pública de Luis Meléndez.

Hijo y sobrino de pintores reputados se salvó, con un año de edad, del primer naufragio, destinado a terminar con su vida y que hizo zozobrar el b

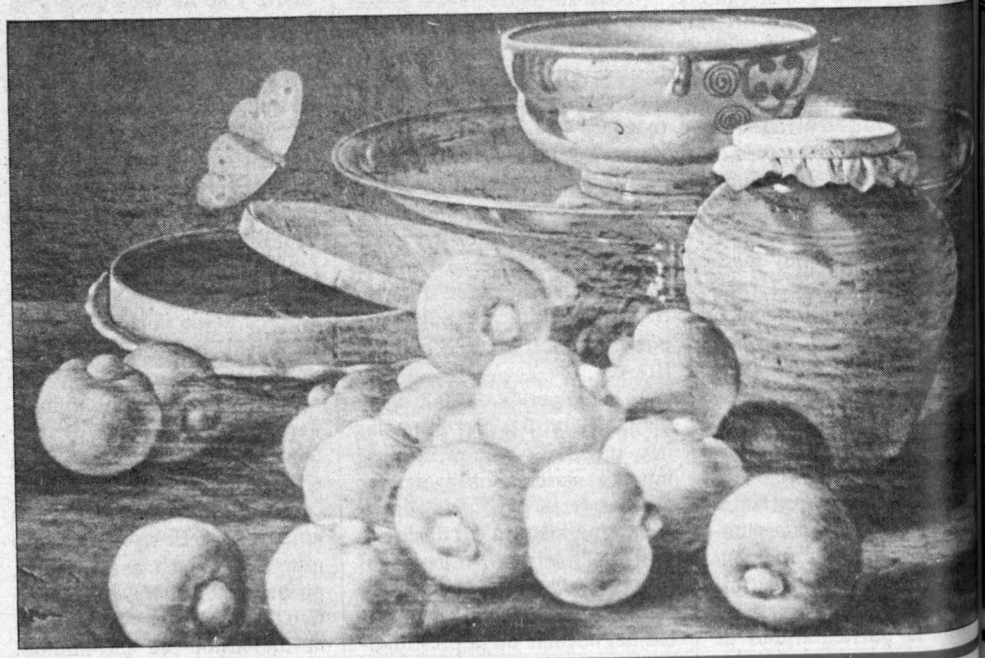

co en que viajaba, junto a sus padres y hermanos, de Nápoles a España.

No pudo salvarse, sin embargo, del que le aguardaba paciente treinta y un años más tarde, movido éste no por ciegas fuerzas naturales, sino por manos e intereses de hombres.

Ocurrió que su padre, miniaturista muy conocido y hombre emprendedor, aunque dícese que dado a desplantes y megalomanías, intervino muy activamente en la fundación de la junta preparatoria de la futura Academia y en su transcurso vino a enfrentarse violentamente con varios de sus miembros nombrados —y quizá más que con nadie con Louis Michel Van Loo, maestro de su hijo y artista favorito de la corte—. Se excluyó primero y voluntariamente del grupo rector, pero luego hizo imprimir un panfleto, que distribuyó, en el que denunciaba a la junta calificando de mala manera a sus componentes. Alargó su osadía hasta el punto de que su hijo Luis —admitido dos años antes como estudiante— entregó allí de propia mano uno de los libritos.

La respuesta no se hizo esperar. Luis Meléndez fue expulsado de las clases y Francisco Antonio, «expedientado» con la pérdida de cargos y honores y la prohibición expresa de atravesar sus umbrales.

Imposibilitado para obtener un título y cegados sus vínculos con la corte, Luis marchó a Italia, a Nápoles, y ofreció sus servicios a Carlos III. Sabemos que vendió dos cuadros.

Regresó a España en 1753 y volvió a su primer saber, el de miniaturista sabemos que pintó los libros de coro de la capilla del Palacio Real.

En 1759 Carlos III asciende al trono. Entre 1760 y 1772 Meléndez pinta 45 bodegones para palacio, *«cuya representación consiste en las cuatro estaciones del año, y más propiamente los cuatro elementos, componiendo un divertido gabinete con todas las especies comestibles que el clima español produce»*. Esos, más otros 55 aproximadamente, los dos autorretratos y las miniaturas de los libros de coro, suman el total de su obra conocida.

El 19 de junio de 1780 hace «declaración de pobreza», es decir, «declara ser pobre de solemnidad por no tener bienes que testar...», y muere el 11 de julio, siendo enterrado en la parroquia de San Martín.

LA EXPOSICION

La exposición del Prado, aunque confiesa un modesto objetivo, «ofrecer una visión completa de cuanto de Meléndez tiene en sus fondos», proporciona, sin embargo, una ocasión única para disfrutar de su pintura y calibrar en su amplia medida la clase del pintor.

Califica Juan José Luna de «severo» y «cruel» el genio de Meléndez. Severidad que, en el racionalismo que se insinúa en el siglo XVIII, evoca en sus naturales muertas a sus antecesores, los pintores «místicos» del XVII y preludia a sus sucesores, los decorativos espíritus neoclásicos. Crueldad que, en lo que el adjetivo enuncia sin moral, dice, en mi opinión, lo que distingue a Meléndez entre sus contemporáneos.

Anotemos sino las diferencias que entre Maléndez y Chardin describe Juan José Luna. Hay, en el primero, frialdad de toque y frialdad en la expresión, una materia pictórica lisa, clara y esmerada, aunque no rigurosa, una minuciosidad precisa, una atención vigilante al detalle concreto, una luz geométrica que todo lo resalta.

Podríamos decir, por nuestra parte, que Chardin pinta las cosas en la apariencia apropiada al lugar que las contiene y al tiempo que las consume, mientras que Luis Meléndez pinta las cosas hasta ver en ellas (obligándonos a nosotros a mirarlas así) eso de su apariencia que define un lugar y congela el gotear de los años.

Le falta la jugosidad de Chardin, pero nada más lógico en quien no se satisface con lo que pinta, que quizá incluso lo aborrece —¿quién puede creer que Chardin deseara pintar otras cosas?—, pero guiado de su tentación de pintor no puede, sin embargo, pintarlo sin desentrañarlo y rebuscarse.

En Meléndez las cosas quedan afuera y afuera despliegan el monto de sus gracias y las razones de su misterio. De él, en cambio, salvo sus desgracias, casi no sabemos nada.

MARIANO NAVARRO

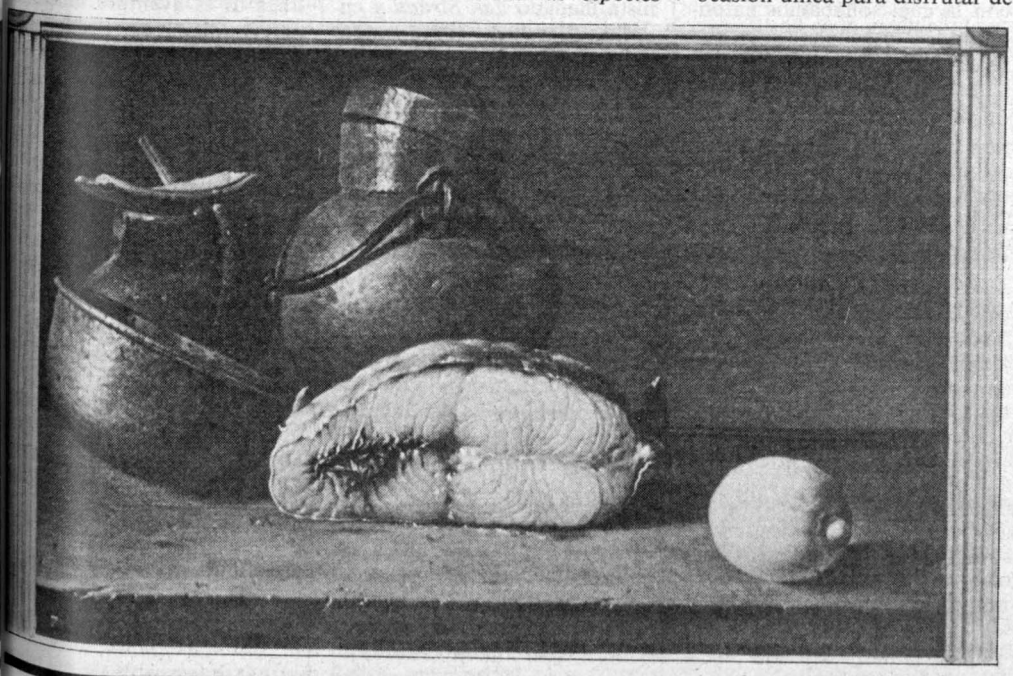

Tebeos: empezar el año con buen pie

LAS ETIOPICAS. Hugo Pratt. Edit. Nueva Frontera. B y N. 600 pesetas.
VALENTINA EN LA ESTUFA. Guido Crepax. Edit. Lumen. B y N. 1.400 ptas.
MOEBIUS. Jean Giraud (Moebius). Edit. Eurocomic. Color. 400 ptas.
MUNDO MUTANTE. Jan Strnad y Richard Corben. Edit. Toutain. Color. 850 ptas.
RAMBLA N.° 5. Edit. Distrinovel. 200 ptas.
CAIRO N.° 12. Extra de Navidad. Edit. Norma. 250 ptas.
EL VIBORA N.° 37-38. Extra tercer aniversario. Edic. La Cúpula. 250 ptas.

LOS tebeoadictos se debaten entre dos sensaciones opuestas, pero que, para desgracia de los mortales, suelen correr parejas: el placer y el dolor. El placer (desmesurado placer incluso), viene del amplio surtido de novedades comiqueras, el dolor (inmenso, desgarrador) viene de los precios.

Han salido tantas novedades (y a tales precios) que es imposible siquiera soñar con poseerlas todas. Hay que elegir. Claro que esto siempre es difícil.

Puede resultar apasionante viajar acompañando a *Corto Maltés* y su amigo el dancalo Cush a través del «país del incienso, el sándalo y las mimosas». Vivir cuatro aventuras etiópicas con este marino aventurero nacido del lápiz del italiano *Hugo Pratt*. Conocer el fondo de la amistad, la traición, la magia y las sectas. Encontrarse, de manera apenas sugerida, con Lawrence de Arabia.

Claro que puede ser aún más apasionante entrar en el mundo mágico de *Valentina*. Un mundo onírico, donde realidad y ficción se mezclan en una proporción indescriptible que varía según los estados de ánimo de su protagonista. De su erótica protagonista. La heroína sexy que en los años 70 idea-

ra el genial italiano *Guido Crepax* (que en la actualidad parece estar quedándose ciego) y con la cual soñábamos entonces todos los adolescentes que leíamos tebeos de fuera.

Y no para aquí la cosa. Porque el aturdido lector de tebeos aún tiene más opciones que le cercan, le asaltan. ¿Quién podría resistirse a sumergirse en otro universo mágico como es el de *Moebius?* El humanoide francés que revolucionara el cómic hace unos años. Cinco aventuras diferentes, que van desde el género negro llevado al futuro hasta la colonización espacial. Y además, en colorines. Toda una tentación.

Y para terminar de rematar la cosa, en cuanto a álbumes se refiere, uno firmado por un muchachito de Kansas llamado *Richard Corben* y que trae como locos a la mitad de los aficionados españoles. Un paseo por un mundo arrasado por la bomba, donde (tópico inevitable) reina la ley del más fuerte. Un tópico, desde luego, pero muy bien contado por un guionista llamado *Jan Strnad* y en el que Corben ha puesto todo su saber, como dibujante, fotógrafo y experto en el manejo de fotolitos. Vistoso. Muy vistoso. ¿Qué decir de las revistas? Pues que cada día la competencia es más feroz, con lo cual sale ganando el aficionado, que ve cómo la calidad sube y sube y sube..., como los precios.

Todas tienen algún atractivo. *Rambla*. Una revista donde se han juntado algunos de los mejores dibujantes españoles. Que va mejorando página a página. Con nuevas incorporaciones, como la de Sánchez Zamora, un antiguo dibujante largo tiempo seprado del mundillo del cómic y que vuelve en este número con una historia muy tierna. Como el equipo El Cubri, que con su serie «Paisa» nos acerca a una época tan apasionante como es la de l guerras de Marruecos.

O *Cairo*. Una revista en línea de la aventura moder casi cotidiana, con discretos ques tintinianos. Con una a plia gama de historias para dos los gustos. Como «Fin semana», de Ramón de Esp ña y Montesol, que van pas do una severa y divertida rev ta por los ambientes de la p gresía catalana de hoy mism Como «Tritón», una histo en color del valenciano Da Torres, cuyo protagonista es co y famoso, pero intenta es par de su pasado.

Y *El Vívora*, la revista m dre del underground espa en cuyas páginas hay cada más dibujantes extranje (aunque, eso sí, casi todos una gran calidad). Y *Mo Hurlant*. Y *Vértigo*. Y *Co Internacional*... Demasia revistas. Demasiado dinero.

ELIAS GARC

RUBINSTEIN

Desaparición de un gran pianista

EL año 1982 no ha podido acabar peor para el mundo de la música. A la desaparición de algunos famosos intérpretes, ya comentada en estas páginas —Curzon, Ferras, Del Mónaco—, ha de sumarse ahora, al concluir el año, la de los pianistas Glenn Gould, fallecido a los cincuenta años, repentinamente, y de Arthur Rubinstein, muerto en los últimos días de diciembre a los noventa y cinco años. Habría que añadir a estos nombres también el del violonista ruso Leonide Kogan, fallecido también en las últimas semanas del 82, a la edad de cincuenta y ocho.

Arturo Rubinstein ha sido, sin duda, uno de los pianistas más famosos de este siglo, uno de los más personales y característicos. Nacido en la ciudad polaca de Lodz en 1886 fue niño prodigio y a los seis años daba ya su primer concierto. Trasladado a Berlín estudió allí piano con Bartsch y Breithaupt, y composición con Kahn y Max Bruch. Después de iniciar una joven y triunfal carrera pasó algún tiempo en Suiza estudiando con el fenómeno polaco Paderewski, de quien adoptó, apoyado en su notable facilidad, el estilo brillante, superficial y muchas veces atrabiliario, con el que triunfó en todo el orbe. Después de la Primera Guerra Mundial, con muchos años de grandes éxitos detrás, Rubinstein se replanteó su técnica y decidió huir de los modos brillantes que cultivaba para adentrarse con mayor seriedad en el estudio profundo y riguroso de las partituras; se convirtió así en un pianista distinto, aunque dotado de igual facilidad técnica y de un infalible instinto musical.

LA MADUREZ

A los cincuenta años, después de haber vivido mucho, el pianista se encontró, por tanto, tras su pasajero retiro y el correspondiente ensimismamiento en plena madurez. Fue entonces cuando pudo su arte alcanzar la máxima dimensión; cuando su Chopin quedó definitivamente consagrado y cuando su inspiración y desbordante temperamento, ya centrados y «organizados», dieron los mejores frutos en su Schubert, Schumann, Liszt o Brahms.

Varias cosas destacaban en el Rubinstein maduro. Aparte de su facilidad técnica, de su apabullante habilidad mecánica, de su intuición natural, habría que hablar de la especial calidad de su sonido, característico por su bella carnosidad, por su colorido denso y luminoso al tiempo; un sonido personalísimo, único e inimitable. Asimismo habría que resaltar lo natural de su fraseo en el que, a partir de un prodigioso pedal, obtenía uno de los «legatos» más perfectos y naturales que escucharse puedan. Su articulación era viva, fluida; su discurso, ameno y debidamente contrastado. Poseía además una poderosa imaginación y una fantasía para el color fuera de serie. Otro de sus secretos era el «rubato», esencial para cualquier música romántica, en especial para Chopin. Muchas veces despreciaba la exactitud en la medida o la precisión en el ataque. No le importaba tampoco fallar una nota aquí o allá. No importaba; su juego de pedal, su limpidez de sonido, la convicción con la que tocaba eran tales que aquellas limitaciones quedaban casi siempre olvidadas por lo arrollador y lo cálido de la interpretación.

RELACION CON ESPAÑA

Aunque muchas veces resultaba —recordando sus inicios— excesivamente arbitrario (recuérdese su *Danza del fuego*) y su discurso podía quedar emborronado momentáneamente (*Sonata Appassionatta,* de Beethoven), su capacidad para, llegado el momento, alcanzar el mayor de los lirismos o la mayor de las delicadezas (*Nocturnos,* de Chopin; *Preludios,* de Debussy) se imponía ante cualquier otra cosa.

Visitó mucho España. De hecho se encontraba en nuestro país, que recorrió durante años de cabo a rabo, dando conciertos en todos los sitios al comenzar la Primera Guerra Mundial. Conoció a muchos músicos españoles y aprendió a tocar sus composiciones, convirtiéndose rápidamente en un especialista en Albéniz, Granados y Falla, quien le dedicó su *Fantasía Bética* (obra que después el pianista interpretó pocas veces). Es conocida la anécdota de su concierto en Madrid, en donde estrenó los *Valses nobles y sentimentales,* de Ravel (dedicada también a él por el músico galo). La obra no gustó demasiado y tuvo escaso éxito. Al finalizar el concierto, en el que se incluían otras composiciones, y para agradecer los generosos aplausos, Rubinstein otorgó un bis. Este no fue otro que los *Valses nobles y sentimentales.*

Después de la Segunda Guerra Mundial, ya mayor, pero todavía «joven», lleno de vitalidad, el pianista polaco volvió a nuestro país, en donde de nuevo ofreció recitales y conciertos con orquesta. En el Palacio de la Música, en el Monumental Cinema, en el Teatro Real dejó lo mejor de su arte maduro, asombrando a propios y extraños, a sus ya largos ochenta años, por su juvenil ímpetu y por la brillantez de su juego (aquel inolvidable *Vals Mephisto,* de Liszt). A su alrededor, era lógico, se fabricó el mito, que tantas veces entorpece el normal desarrollo de cualquier actividad musical por lo que tiene de montaje publicitario, información teledirigida y de formación cultural. Los gritos histéricos de muchas personas ante su presencia —como hoy ante la de otros tantos mitos—, con independencia de la bondad o maldad de sus interpretaciones, no deben hacernos olvidar, en cualquier caso y de ningún modo, la genialidad de aquel anciano, que permanecerá siempre joven y vivo en el recuerdo de todos los aficionados y profesionales de la música. Sus *Memorias,* en tres tomos (aún no editadas en España), son un testimonio sin igual —ameno y detallado, también fantasioso— de toda una época de la historia cultural de Occidente.

ARTURO REVERTER

TELEVISION

Expectación ante Sierck/Sirk

De repente, nos encontramos con un desconocido ilustre en la televisión. Súbitamente, se ha producido la expectación ante la revisión de las películas realizadas por un director de Hollywood, Douglas Sirk, que antes fue cineasta alemán y se llamó Detlev o Detlef Sierck y produjo para la UFA una serie de títulos tras haber demostrado su profesionalidad en el teatro hamburgués.

Lo más curioso radica en el desconocimiento de este hombre y en la poca importancia concedida al conjunto de su trabajo fílmico. Se sabía, y poco, que Sirk era la firma que estaba certificando los más sonoros melodramas de la década de los 50. En la lista de los dramones conocidos se pueden alinear *Obsesión, Sólo el cielo lo sabe, Escrito sobre el viento, Himno de batalla, Interludio de amor* y el drama racial de *Imitación a la vida.*

Para Douglas, esta etapa americana no fue más que una época de trabajo profesional, en la que los estudios le entregaban guiones que él sabría acabar en celuloide según lo esperado. No le satisfizo y regresó a su Europa de origen, a recuperar algo más que la grafía de su nombre. Pero ya no fue el director de cine, sino que el regreso le llevó directamente a los orígenes, al teatro.

En televisión ya hemos podido conocer dos de sus películas alemanas. La primera fue «Los pilares de la sociedad», una adaptación de Ibsen que se produjo en el 35 y gustó, como recuerda el mismo Sierck, a Hitler. No es de extrañar que la figura del malvado arrepentido y vencido complaciese a Hitler. A pesar de todo lo que se quiera cargar a la espalda del personaje, el gordo y despótico cónsul era la encarnación del «plutócrata» que decía la propaganda nazi. Y era un malo individual y de otra nacionalidad, así que tampoco hay que extrañarse de que nadie se sintiera aludido. La segunda película proyectada es «Acorde final», y ya en ella se colocan los pilares, no de la sociedad, sino del melodrama, de la complacencia ante la tragedia de la vida misma, como se suele decir.

Aparte del peso profesional en la filmografía sellada por Sierck/Sirk, la expectación ante la reposición de su obra viene dada más por la figura personalísima de un hombre de ideas avanzadas, con inquietud social y con ideas políticas, quien, a pesar de su primera aceptación oficial, tuvo que elegir el camino del exilio, como Wilder, Lang, Preminger, Ophuls, Siodmak y tantos otros hombres de la creación que se encontraban con el peligro de ver morir sus ideas o morir ellos mismos en la guerra o en la persecución.

Una parte muy importante del ciclo dedicado a este hombre del cine europeo y americano es la presentación misma de cada película, con la entrevista desde la que sus palabras tratan de explicar sus sensaciones, sus ideas y sus intenciones ante la casi silenciosa presencia de Antonio Drove, un amante fiel del y al cine. Casi me atrevería a decir que esta presencia es la clave del ciclo, que las palabras —afortunadamente subtituladas— que oímos, aunque sea a través de la mediación de un inglés aprendido sobre el terreno de los platós, de Sierck, son el protagonista de la serie y que el acercamiento al autor, a sus dificultades, a sus sueños fotografiados y a los proyectos no logrados, son los elementos más novedosos y modélicos que se presentan. Si antes no se había prestado al realizador una atención especializada, y para comprobarlo basta con echar un vistazo a la ausencia de su nombre en las listas más habituales, a su trabajo en detalle o en conjunto, tal vez ahora podamos llegar a conseguir un hueco específico para este hombre que ahora ejerce su profesionalidad como profesor de cine en la Alemania natal.

Puede ser que estemos equivocados, pero tal vez sus enseñanzas sean el mejor exponente de su valor cinematográfico. Decía Antonio Drove, al comienzo de la serie, que «se encontraba ante el hombre más bondadoso e inteligente que jamás conoció». Seguramente, la frase no sea exactamente ésta, pero sí su espíritu. El hombre es quien prima en este caso. Si, además de esto, podemos disfrutar con todas o la mayoría de sus películas, saldremos ganando de la nueva forma de realizar un ciclo, en el que se puede aprovechar la presencia de uno de los grandes trabajadores del cine de ayer mismo.

RAFAEL SERRA

«Acorde final», uno de los éxitos de Douglas Sirk.

Las enseñanzas de Sirk, el mejor exponente de su valor cinematográfico.

Las amas de casa han acogido muy bien el proyecto. Una vez dejados los hijos en los colegios, acuden a la Universidad Popular y entran dentro de la dinámica cultural que ésta les ofrece.

La Universidad se hizo «popular» en San Sebastián de los Reyes

APRENDER LO QUE SE QUISO Y NO SE PUDO

La creación de las Universidades Populares ha constituido, sin duda, uno de los grandes logros de las corporaciones democráticas en su decidido intento por que la cultura sea accesible a todos y cada uno de los ciudadanos. La radicada en la localidad madrileña de San Sebastián de los Reyes iniciará ahora su tercer curso de labor. Se han dejado dos años de experiencia piloto para romper definitivamente los moldes de la enseñanza tradicional y facilitar a los adultos la posibilidad de aprender aquello que quisieron saber y, sin embargo, no pudieron conseguirlo por diferentes motivos.

LOS antecedentes de las Universidades Populares podemos encontrarlos en los países centroeuropeos que poseen una tradición de cerca de cien años. Por lo que se refiere a España, la primera experiencia de este tipo se remonta a los años de la II República, interrumpiéndose con la llegada de la Guerra Civil.

La aparición de la Universidad Popular de San Sebastián de los Reyes sucede en 1980, esto es, un año después de celebrarse las elecciones municipales democráticas. Cuando la nueva Corporación se hace cargo de la política del Ayuntamiento de esta localidad, se encuentra con que el área cultural está totalmente desasistida, puesto que el presupuesto destinado para tal menester apenas supera las 250.000 pesetas. Ante esta desoladora situación, los ediles decidieron poner manos a la obra para dotar al municipio de un centro que regulase las actividades culturales que respondiesen a las demandas de los vecinos. Tras diversos problemas, la Universidad Popular se puso en marcha, rompiendo moldes educacionales y llegando a todos los rincones del pueblo.

De un censo estimado en cerca de 45.000 habitantes, alrededor de 700 han estado inscritos en alguno de los cursos programados por la Universidad Popular, aunque dentro de esta cifra hay que tener en cuenta los alumnos procedentes de la vecina localidad de Alcobendas e incluso de Madrid, aparte de los muchos otros vecinos de San Sebastián de los Reyes que, a pesar de no estar «matriculados», sí han recibido el eco de las actividades.

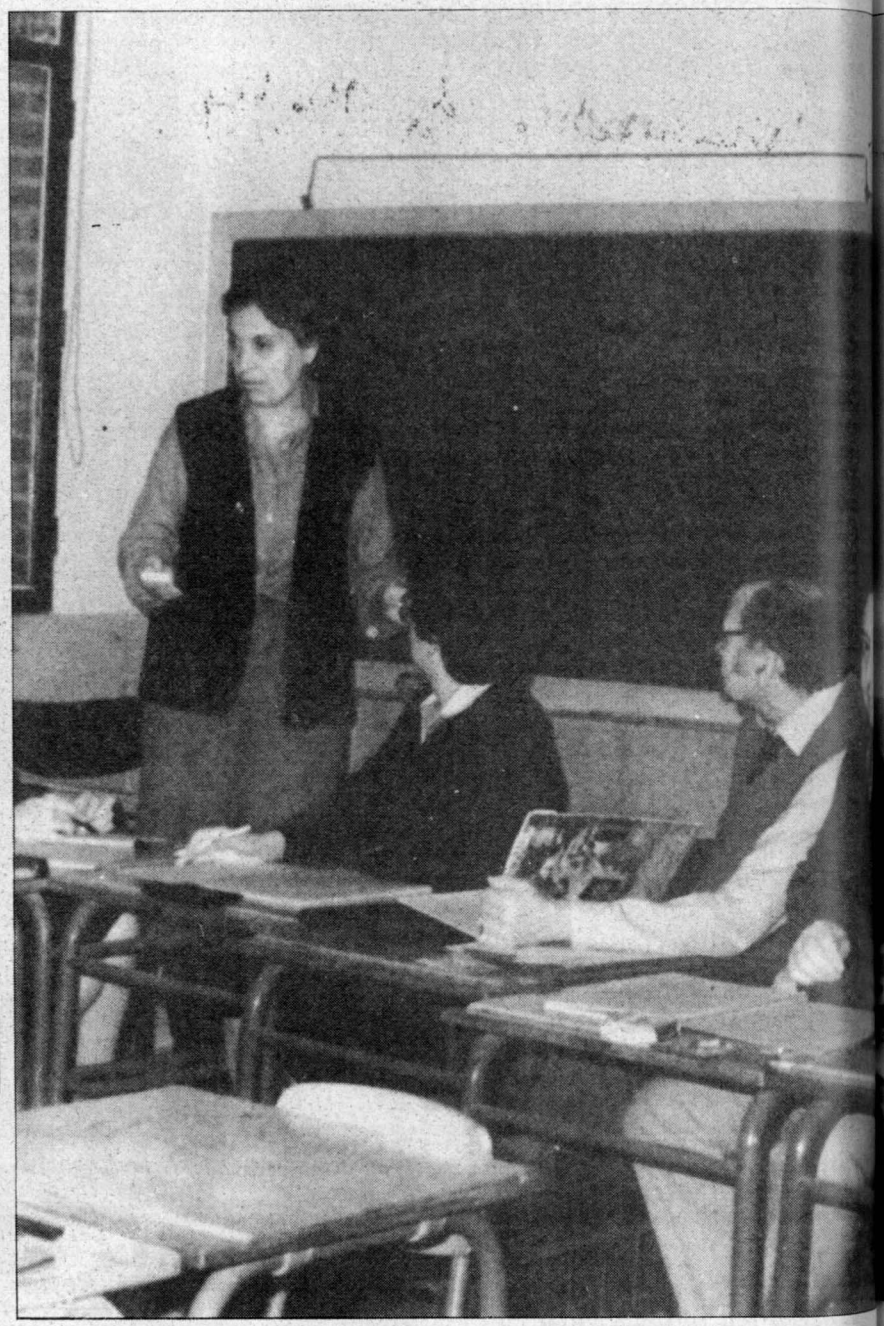

TRES CAMPOS DE TRABAJO

El Ayuntamiento, para el funcionamiento de la Universidad Popular, creó un Patronato que ahora con la aplicación de la Ley de Régimen Local cambiará de denominación. Está integrado por el presidente, cargo que desempeña el alcalde; un vicepresidente, puesto ostentado por el concejal de Cultura, y una serie de vocales nombrados entre las fuerzas políticas que tienen representación en e en el Ayuntamiento: PSOE (dos), PCE (uno) y UCD (uno). Dicho Patronato posee dos órganos, la Junta Rectora y el Consejo de Gerencia, y su competencia está recogida en unos estatutos, aprobados en su día por el pleno de la Corporación.

A nivel interno de funcionamiento, son tres los campos de trabajo con que se cuenta. Uno es el denominado área de conocimientos, que engloba todo aquello que tiene un cierto parecido con las enseñanzas regladas y que abarca desde la alfabetización hasta los cursos monográficos o de actualidad, pasando por cursos de graduado escolar, idiomas, mecanografía, taquimecanografía, contabilidad, etcétera, incluyéndose, además, charlas, coloquios y conferencias. Otro campo de trabajo es el taller de creatividad, que se va a potenciar con el presente curso y que incluye la pintura, la fotografía, el cine, etcétera. Y, por último, podemos encontrar algo esencial para los responsables de la Universidad Popular, que consiste en el trabajo directo con la población, que abarca desde sectores marginales hasta organizaciones que llevan ya bastante tiempo establecidas, a las que sólo se les presta un cierto acompañamiento, asesoramiento y dinamización.

El personal que atiende el Centro no es fijo totalmente en el puesto de trabajo. En opinión de Ricardo Berea, su director, «esto es imposible porque supondría una gran carga para el Ayuntamiento, que no podría soportar. Por eso sólo hay una serie personas que sí permanecen estables en puesto, ya que su tarea se amplía, adem de enseñar y coordinar, a recoger y alm cenar los resultados obtenidos en años teriores. Sin embargo, hay otras parce que únicamente permiten la contratac temporal, que nosotros denominam "por tarea", mientras que la demanda la población, sobre determinadas activi des, les haga necesarios».

EL MAYOR PROBLEMA, LOS LOCALES

Los fondos destinados al desarrollo todas las actividades mencionadas an

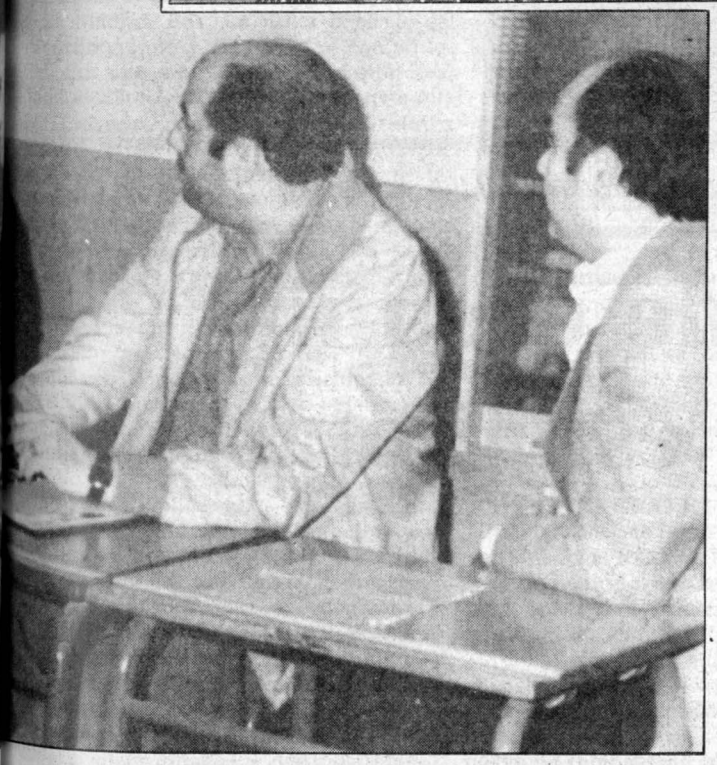

Arriba, el local de la sede de la Universidad Popular de San Sebastián de los Reyes, donde la falta de espacio es el principal problema. A la izquierda, una clase de alfabetización.

riormente provienen de distintas fuentes. Por una parte, el Ayuntamiento destina una cantidad de su presupuesto, que concretamente para el presente curso representará 22 millones de pesetas. Existe, igualmente, la vía de las ayudas provenientes de otros organismos y entidades, aunque hasta la fecha tan sólo la Diputación de Madrid ha apoyado económicamente el proyecto. Finalmente, se encuentran las cuotas del alumnado, pero sin ninguna fijeza establecida, puesto que hay cursos totalmente gratuitos y otros suponen un desembolso de 1.500 pesetas trimestrales por persona.

Por lo que respecta a la edad del alumnado, ésta es muy variable, admitiéndose sólo a personas que hayan terminado la escolarización obligatoria, oscilando la media entre los veinticinco y los treinta años. El horario es igualmente variable. Hay cursos que empiezan a las nueve de la mañana y terminan a la una de la tarde. Otros comienzan a las seis de la tarde y finalizan a las diez de la noche, con mayoritaria asistencia de trabajadores. Y, por último, hay otros cursos que están a caballo entre estos horarios, que son a los que acuden las amas de casa, una vez dejados y recogidos sus hijos de los colegios.

Para el alcalde de San Sebastián de los Reyes, Adolfo Conde Díez, el mayor problema con que cuenta actualmente la Universidad Popular es el de no contar con el espacio suficiente para llevar a cabo tanta actividad demandada. «Hasta la fecha —señala— sólo contamos con un pequeño edificio que nos sirve de sede y una serie de aulas pertenecientes a diversos colegios y centros que hemos habilitado, pero que son insuficientes para acoger a todo el personal que tenemos inscrito y para desarrollar nuestra tarea con verdaderas garantías de éxito. Sin embargo, vamos a poner en marcha la construcción de un auditorio, básico para la Universidad Popular, que resolverá en parte nuestros principales problemas, haciendo a la vez que nuestro trabajo llegue a un mayor número de vecinos.»

CONTRA EL PARO Y LA DELINCUENCIA

Las actividades desarrolladas por la Universidad Popular de San Sebastián de los Reyes responden, sin duda, a las necesidades que en materia cultural y formativa han demandado y demandan los habitantes de la localidad, puesto que el personal coordinador de las tareas se amolda perfectamente a las peticiones del público. Otro de los puntos en que representantes del Ayuntamiento y el propio centro se basan para afirmar el rotundo éxito que ha obtenido este proyecto radica en el hecho de que las personas, una vez finalizados algunos cursos, se integran en otros con el fin de alcanzar una formación más completa.

Según Adolfo Conde, hay dos puntos muy importantes sobre los que incide el trabajo llevado a cabo por la Universidad Popular: el paro y la delincuencia. «Ante la situación por la que atraviesa nuestra sociedad —apunta el señor Conde—, estamos desarrollando una interesante labor. No somos una oficina de empleo, pero sí preparamos a la gente para tener mayores expectativas de cara a encontrar más posibilidades de trabajar. Por otra parte, se ha comprobado que en estos dos años los niveles de delincuencia han descendido en San Sebastián de los Reyes, debido no sólo a la mayor y mejor dotación policial, sino también a que la Universidad Popular tiene planteado un programa de trabajo para prevenir el que los jóvenes cometan actos delictivos, al ocupar parte de sus ratos de ocio.»

A grandes rasgos ésta es, y así funciona, la Universidad Popular de San Sebastián de los Reyes, la pionera. Tras ella han surgido otras muchas en diferentes localidades españolas, de las que gran parte se encuentran ubicadas en la provincia de Madrid. Sólo falta, según nos decía Ricardo Berea, que se constituya la Federación Española de Universidades Populares que pueda hacer frente a los obstáculos puestos por la Administración Central y hacer de una vez por todas que la educación y la cultura «no sean elitistas y lleguen a todo el mundo».

J. L. DIEZ CASAS

La violencia es una de las formas de expresión del hombre, y sobre todo, una de las reacciones en masa ante acontecimientos adversos. La violencia en el deporte puede dividirse en la violencia del deportista que lo practica, la generada por la idiosincrasia del propio deporte y la violencia del espectador. En el fútbol, por todo lo que le rodea, por los intereses creados y la mala política de sus dirigentes, por la influencia de los medios informativos, la violencia se ha convertido en uno de sus protagonistas.

Una premonición de Miguel de Unamuno en vías de hacerse realidad

El fútbol puede desunir las provincias españolas

EL germen de la violencia en el fútbol español surge con el propio nacimiento de este deporte, ya Miguel de Unamuno, en los albores del presente siglo, predijo que el fútbol podría convertirse en un *elemento de desunión entre las provincias españolas*. Esta pugna, que durante muchos años ha existido, está llegando más allá de los límites de la lógica. El fútbol no es más que un deporte en el que uno gana y otro pierde. Sin embargo, la gran mayoría de los dirigentes futbolísticos se han empeñado, año tras año, en politizar el fútbol, en llevar a la opinión pública hacia su terreno. Esto ha generado que en la Liga 82-83 la mayor parte de los campos de Primera División han sido escenarios de actos violentos. Hasta la fecha, han sido clausurados o apercibidos de cierre los campos del Real Madrid, Real Sociedad, Valencia, Málaga, Osasuna de Pamplona, Betis y otros campos de Primera División en los que se tiran piedras, almohadillas, se insulta y, en definitiva, se incurre en actos violentos generados por el fútbol.

En primer lugar, destacados en esta escala de la violencia, están los dirigentes deportivos. Desde la base hasta la cúpula, los directivos han ido concienciándose de la importancia del fútbol en la vida de una ciudad y han convertido *los resultados futbolísticos en uno de los problemas de la comunidad.*

CONFLICTIVIDAD

El actual presidente de la Federación Española de Fútbol, Pablo Porta, tiene una manera muy particular de entender el fútbol. Porta permite que sean los dirigentes de los clubes importantes los que gobiernen la Federación y, por lo tanto, las presiones sobre los jueces, los colegiados de los partidos, caen con toda su fuerza sin que el Colegio Nacional de Arbitros, dirigido por José Plaza, se oponga a estas presiones. Es más, en ocasiones es el propio Plaza quien es objeto de sospecha en estos problemas que sufren los árbitros.

- Todos culpables de la violencia
- Los directivos, porque se hacen las víctimas
- Los federativos, porque defienden intereses particulares
- La prensa, por su sensacionalismo (en algunos casos)
- Los árbitros, por no ser independientes
- Y los aficionados, por su agresividad

Pero no son solamente Porta y Plaza los culpables de la violencia que está asolando los campos españoles durante esta temporada. Las declaraciones de los presidentes, las actitudes de los directivos siembran esta violencia.

Nada mejor que los ejemplos para demostrar que son los dirigentes los máximos culpables. Un claro exponente de ello es el Real Madrid-Barcelona disputado el 27 de noviembre en el estadio Santiago Bernabéu, pero que comenzó a «jugarse» unos días antes. Concretamente, comenzaron las hostilidades en el momento en que José Luis Núñez convocaba una rueda de prensa para señalar a Juanito como una persona indeseable que dejaba embarazadas a las señoras por las esquinas. El resultado no se hizo esperar. La campaña de prensa fue feroz y el ambiente estaba cargado ya antes de iniciar el encuentro.

Durante su desarrollo, el público de Madrid abroncó cada jugada del Barcelona. Al final, el árbitro salió bajo protección de la Policía Nacional, y al día siguiente Juanito recurrió a los tribunales en contra de Núñez.

TODOS CULPABLES

No se puede eximir de responsabilidades a los medios informativos. Las ocasiones en las que han tomado partido en favor de un equipo determinado han proliferado en las últimas semanas. El conflicto entre la prensa de Madrid y San Sebastián, a raíz de los últimos enfrentamientos entre madridistas y donostiarras iguala, o supera incluso, la rivalidad que durante muchos años han sostenido los medios informativos catalanes y madrileños.

El problema de la prensa deportiva local es la gran competencia que existe; en Barcelona se editan tres diarios deportivos y en Madrid, dos. La venta depende del sensacionalismo y del apoyo al equipo local. Por este motivo, los encuentros Real Madrid-Barcelona son un plato fuerte que se aprovecha para aumentar la venta, a costa de crear un ambiente especial donde lo deportivo queda al margen y el espectador acude al estadio condicionado por lo ya expuesto por la prensa en las campañas previas a cada partido.

La violencia en el fútbol no es patrimonio español. Se han producido varios casos en los que los enfrentamientos han generado verdaderos dramas. Recientemente, en Argentina, un aficionado fue asesinado durante un partido como consecuencia de una disputa verbal. Este país mantiene el triste récord de muertos en un estadio, con 112 víctimas fatales. Este hecho se produjo hace años en un encuentro River Plate-Boca Juniors, en el estadio Monumental de Buenos Aires.

Otro ejemplo demostrativo es la tensión desencadenada en Italia, producto de la incorporación de superestrellas internacionales al «Calccio» y las declaraciones posteriores de los internacionales italianos. Por citar a uno, Gentile manifestaba la escasa hombría de los extranjeros en un deporte manifiestamente viril. Sus manifestaciones encontraron eco en las acciones de los tifosi, que arremetieron contra los vehículos del polaco Boniek y del galo Platini.

Nos ocuparía gran espacio reseñar la larga lista de incidentes provocados por los aficionados británicos, tanto dentro de Gran Bretaña como en los campos europeos donde juegan equipos de la isla.

Ciñéndonos de nuevo al plano nacional, encontramos un caso del que no existe precedente en el fútbol. Es el incidente protagonizado por un presidente de Primera División que baja al terreno de juego para agredir al árbitro. El nombre de este presidente es Martínez Valero, y el club, el Burgos.

Los grandes protagonistas del espectáculo futbolístico no han sido capaces de sustraerse de este ambiente. Lo más grave es que el verdadero damnificado es el propio futbolista, que no es simplemente un rival, sino un enemigo, produciéndose en ocasiones una verdadera caza con presas tan cotizadas como Maradona, Kempes, Cunningham, Schuster, Zamora, Montero, Gilberto y otros muchos.

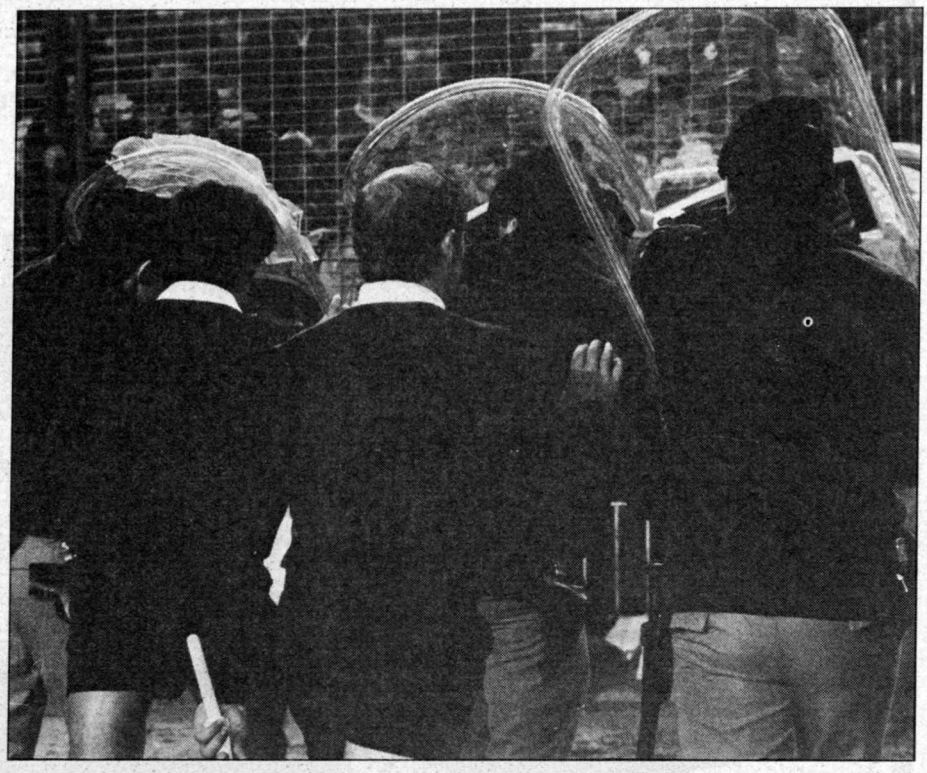

La Policía Nacional se ve obligada a trabajar más de lo que sería deseable para proteger a los árbitros de las iras de los aficionados.

LESIONES GRAVES

La raíz de este problema está en la indefensión del jugador por parte del colegiado, por lo general interesado en no causar perjuicios a clubes y directivos influyentes.

El árbitro no es independiente, sus actuaciones son seguidas con lupa no sólo por aficionados y periodistas, sino también por quienes deberían ser los primeros interesados en conseguir una autonomía total para los encargados de impartir justicia.

A los directivos les importa única y exclusivamente el triunfo inmediato. Si no lo consiguen, buscan cualquier justificación que desvíe el punto de mira de sus seguidores. Recurren a cualquier medio a su alcance para hacer el papel de víctimas, cuando son ellos mismos los que dirigen el ente federativo. La cabeza de turco es el árbitro. Por acción o por omisión, siempre perjudica a uno de los dos contendientes. O, por lo menos, el equipo perdedor suele sentirse perjudicado por el juez deportivo y busca las razones de su derrota en los errores arbitrales.

Hasta tal punto llega la «organización» arbitral que se han establecido diversos grupos de colegiados catalogados como caseros o anticaseros, como dependientes o independientes.

Los directivos —que a veces se consideran víctimas— están dentro de la Federación y desde dentro presionan al comité de designación para que en sus campos arbitren los colegiados considerados como dependientes y fuera de su terreno los arbitre un colegiado «independiente».

En medio de este mundillo de intereses y presiones está el presidente del Comité Nacional de Arbitros, José Plaza, quien admite todas estas manipulaciones de los presidentes con tal de mantenerse en su cargo. Los clubes son los que imponen sus criterios y ni Porta ni Plaza imponen desde la Federación la cordura y orden que alejasen del fútbol hispano la violencia.

CAUSA SOCIOLOGICA

En el montaje del fútbol actual, una de las piezas claves es el factor expansivo que proporciona al espectador. El aficionado al fútbol acude a los campos en busca no sólo de espectáculo deportivo, sino que en un porcentaje elevado utilizan el fútbol para alejarse de sus problemas, para desahogar las tensiones contenidas durante la semana.

En los últimos años, cuando ha aumentado la crisis, el paro, los problemas sociales, ha aumentado igualmente la tensión en los campos de fútbol. La relación entre conflictividad social, crisis económica, carestía de la vida, paro y aumento de las tensiones en los recintos futbolísticos ha sido directa.

ANTON

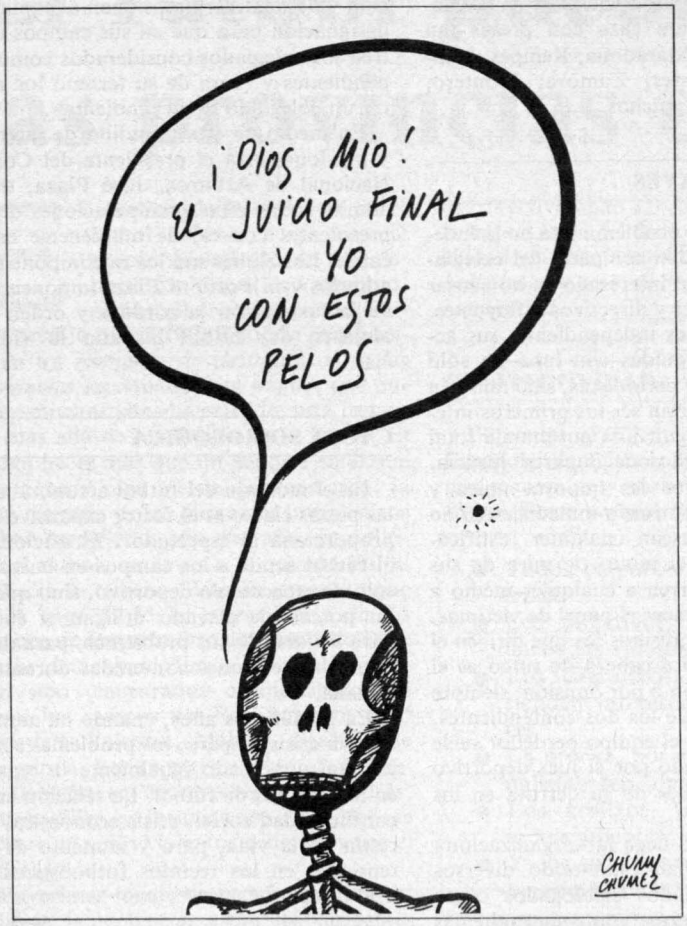

LECCIONES DE COSAS

— Acabó siendo tuerto, pero la cosa le costó un ojo de la cara.

* * *

— El hombre invisible es hijo del soldado desconocido.

* * *

— Fe es creer que la fe es creer en lo que no vimos.

* * *

— Era vivo de nacimiento.

* * *

— El infinito limita el norte con el infinito, al sur con el infinito, al este con el infinito y al oeste con el infinito.

* * *

— La verdadera cultura se adquiere cuando olvidamos todo lo que nos han enseñado para adquirirla.

* * *

— La máxima falta de ortografía es escribir ortografía con hache.

* * *

— Nuestra manera de hablar, a los burros les parece rebuznos.

* * *

— En aquel bar se prohibía cantar y bailar de política.

* * *

— La muerte no existe, pero, desgraciadamente, los muertos sí.

TEXTOS PUBLICADOS EN LOS AÑOS TREINTA

Primero de enero

La necesaria esperanza

¿Qué nos traerá el nuevo año? Tal la pregunta que se hayan formulado todos o la inmensa mayoría de los españoles, así individual como colectivamente. ¿Qué nos traerá el nuevo año? ¿Bienandanzas? ¿Contrariedades? Es fácil discurrir con mediana filosofía sobre el tema de las sorpresas del futuro. Según que el ánimo sea pesimista u optimista, cabe optar o por el fatalismo estúpido de quienes reputan que los acontecimientos están escritos y se producen a despecho de nuestra voluntad, o por aquella otra posición, más exacta, según la cual el futuro es hijo del esfuerzo desarrollado en el presente. Abdicaríamos de la mitad de nuestras ideas si creyésemos en lo primero y omitiésemos todo esfuerzo para conformar el futuro, haciéndolo grato a nuestras aspiraciones. Mas no se trata, de momento, de divagar sobre ese tema. El futuro comienza a ser desvelado. Ya tenemos al descubierto la intimidad del primer día del nuevo año. Para juzgar de su intimidad tenemos que guiarnos, a fuer de periodistas, por lo que dicen los acontecimientos y por las noticias que nos llegan a nuestra redacción. Contra lo que suele creerse, no hay entre el 31 de diciembre y el primero de enero una valla separadora. Los años se suceden sin solución de continuidad. El tránsito se opera de una manera normal. Pasar de un año a otro es, en definitiva, pasar de uno a otro día. No importa que el acontecimiento esté rodeado de viejos prestigios, gratos a lo sumo a los divertimientos familiares y populares. En algunos países, la ocasión se aprovecha para hacer un general revisión de enconos y cancelarlos. La noche de San Silvestre es, en ese sentido, pacificadora. Entre nosotros no pasa de utilizarse para hacer un poco de ruido. (...)

Pero no dejamos aquí el comentario: algo más nos trae el año que comienza. Nos trae, en abundancia, cartas de los pueblos. ¡Cartas de los pueblos! Quien crea que eso no es un presente estimable se equivoca. De estas cartas de los pueblos, muchas de ellas sin ortografía y, claro, sin elegancia literaria, sacamos nosotros la necesaria enseñanza para confiar en el año que comienza. ¡Cartas de los pueblos! Animosas, entusiastas, viriles cartas de los pueblos que anuncian que algo grande se pone en camino de la libertad. No, camaradas: nadie maldiga del año ido. El ha venido a crear lo que llamaríamos condiciones objetivas de la victoria. Acaso tenga más de aliado que de adversario. Eso va a depender de nosotros. Y estas cartas de los pueblos a que nos referimos son una magnífica esperanza. ¡Salud a quienes las escriben! ¡Salud a quienes las llenan de fuerza, constituyendo el coro esforzado de los luchadores anónimos! Por ellos y para ellos, el nuevo año debe ser decisivo.

EL SOCIALISTA
Madrid, martes 2 de enero de 1934

Discurso del camarada Largo Caballero

A continuación, y después de leerse numerosas adhesiones al acto, se concedió la palabra al presidente de nuestro partido, compañero Largo Caballero, al que todos los comensales, puestos en pie, tributaron una clamorosa ovación.

«Es indispensable, en efecto, referirse a la situación política, tanto más en reuniones como la presente. La fecha que conmemoráis —la constitución del arte de imprimir— es digna de este recuerdo; pero mi obligación consiste en llamar vuestra atención sobre un fecha no tan remota, más inmediata: los finales del año 1930.»

El orador parte de ese momento para examinar minuciosamente los acontecimientos políticos ocurridos hasta el presente, deduciendo de ellos las consecuencias naturales. No es fácil extractar su oración, ni nos es posible brindársela íntegramente al lector. A lo primero se opone la complejidad de los temas abordados; a lo segundo, el fiscal. No siéndonos posible, pues, facilitar a nuestros lectores el texto íntegro de Caballero, optamos por consignar la noticia: que pronunció un interesante discurso político, que fue en sus períodos más interesantes subrayado con grandes ovaciones.

EL SOCIALISTA
Madrid, martes 2 de enero de 1934

Los presos sociales de Vigo

Vigo, 1.—Las mujeres y compañeras de los presos sociales que se hallan en la cárcel de Vigo han dirigido a la prensa un escrito protestando enérgicamente contra las detenciones.

En él se hace constar que los presos sociales han declarado la huelga de hambre y, como una consecuencia de esto, las mujeres y los hijos se hallan en una situación desesperada, pues, a la miseria por falta de pan en los hogares, se une la angustia que les produce la actitud de los presos amenazan con dejarse morir de hambre si no se les concede la libertad, haciendo responsables de esta injusticia a los que los tienen encarcelados.

Denuncias y recogidas de EL SOCIALISTA. Cantidades enviadas para atender a los gastos de las mismas. (Titular de EL SOCIALISTA; sigue una larga lista de donativos.)

EL SOCIALISTA
Madrid, martes 2 de enero de 1934

La verdad es la verdad

LA diga Agamenón o su porquero. Por supuesto, nuestra derecha reaccionaria nunca estará conforme. Pero ahí, en esos textos reproducidos, está la verdad. Esa derecha continúa, al referirse a aquellos años, repitiendo el tópico de la represión que hubo de soportar cuando gobernó la izquierda. Pero lo cierto es que, hasta noviembre de 1933, cuando empieza el llamado «bienio negro», los demócratas no hicieron sino defenderse de las agresiones de la derecha reaccionaria y reprimir los excesos de los anarquistas. Mas tan pronto, de la mano de Lerroux, se reinstaló la derecha en el poder, que meses antes, según palabras de Gil Robles, había prometido conquistar por los medios que fuere necesario, la represión se abatió sobre toda la izquierda, tomando como objetivo principal a los socialistas.

ANGEL MERINO

CRUCIGRAMA

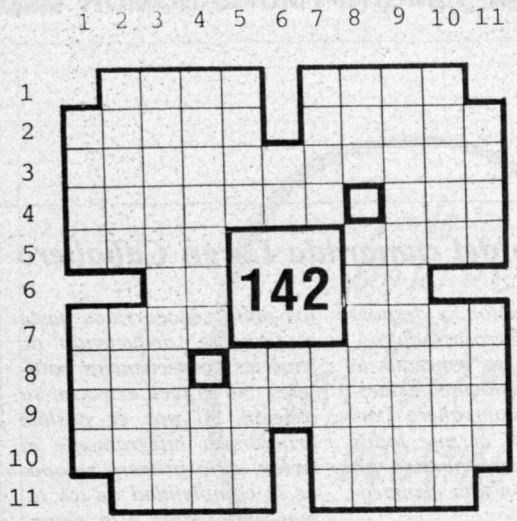

Por LLUIS MARTINEZ

HORIZONTALES.—1. Al revés, traspaso. Locas.—2. Figuradamente, rudimentos de un conocimiento. Al revés, se enojó.—3. Encargado de una acción.—4. Felipe lo está en La Moncloa. Nosotros.—5. Familiarmente, nombre femenino. Al revés, quema.—6. Preposición. Nota musical.—7. «O... o nada». Marcharas.—8. Metal precioso. Caballo de color muy parecido al de la canela.—9. Detenidas.—10. Al revés, me someto a algo. Quiere.—11. Pronombre demostrativo. Lugar de entierro común.

VERTICALES.—1. Al revés, se usa para el pelo. Vive bajo tierra.—2. Moneda de plata de los antiguos griegos. Loco.—3. Algunas medidas del Gobierno deben de serlo.—4. Natural de un pueblo sevillano. Al revés, ánade.—5. Deja el cargo que tiene. Para volar.—6. Cuatrocientos noventa y nueve. Cincuenta y uno.—7. Mil. Al revés y antiguamente, haza.—8. El... y el don. Cubierto de púas.—9. Los que encabezan una manifestación.—10. Al revés, en su puerto existía un muy famoso coloso. Al revés, mentira.—11. La más famosa es la del PSOE. Imbécil.

SOLUCIONES AL CRUCIGRAMA (sólo horizontales)

1. odeC. Idas.—2. Abece. olbaR.—3. Comisionado.—4. Alojado. Nos.—5. Lola. edrA.—6. En. Re.—7. Todo. Iras.—8. Oro. Alazano.—9. Paralizadas.—10. otacA. Adora.—11. Esos. Fosa.

REVOLTIJO

A	L	F	I	N	S	O	L	O
K	A	I	R	E	T	N	E	R
A	N	D	A	S	O	L	O	T
P	I	S	I	S	G	A	Z	G
C	O	T	T	O	T	R	U	S
O	N	T	I	N	I	E	M	T
C	A	B	O	E	I	B	A	R
I	A	Z	C	C	P	P	R	I
R	S	U	Z	I	A	Z	R	H
T	Ñ	I	A	O	D	Ñ	A	M
O	G	F	H	T	Y	J	G	X
M	V	E	R	G	A	R	A	S

10 pueblos guipuzcoanos.

SOLUCION AL REVOLTIJO

Zumacarraga, Rentería, Elgoibar, Andoain, Azpeitia, Eibar, Azcoitia, Vergara, Motrico, Tolosa.

JEROGLIFICO

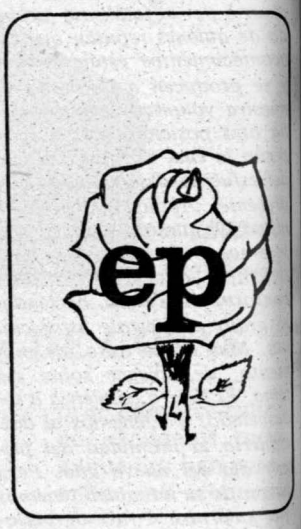

Estoy fatigado.

SOLUCION AL JEROGLIFICO

REPOSA (R-ep-OSA).

Leviatán

REVISTA DE HECHOS E IDEAS

OTOÑO 1982 — II EPOCA — Nº 9

Agnes Heller
MANTENER EL OBJETIVO SOCIALISTA

LA ALTERNATIVA SOCIALISTA — Javier Solana

EL FINAL DEL DESENCANTO — Ludolfo Paramio

ESTRATEGIA ECONOMICA CONTRA EL PARO — J. Muñoz - S. Roldán

CRISIS VASCA DE LEGITIMIDAD — José Ramón Recalde

LAS ELECCIONES ANDALUZAS — Pilar Brabo

SALARIOS, BENEFICIO Y EMPLEO — Alvaro Espina

LA ETICA EN LA POLITICA — Reyes Mate

TONTO EL QUE (LO) LEA — Raúl Guerra

EL SOCIALISTA
BOLETIN DE SUSCRIPCION

Deseo suscribirme a EL SOCIALISTA durante:

☐ Un semestre (26 números)
☐ Un año (52 números)

Efectuaré mis pagos mediante:

☐ Talón nominativo al PSOE-EL SOCIALISTA
☐ Giro postal a Caja Postal de Ahorros, cta. cte. 2.403.864
☐ Transferencia bancaria a EL SOCIALISTA, Caja de Ahorros de Madrid. Calle Barceló, 7. Cta. Cte. 1583-63

Número de suscripciones .....

Nombre .....

Apellidos .....

Domicilio .....

Población ..... Dto. postal .....

Provincia ..... País .....

Fecha ..... Firma:

Tarifas (en pesetas)	6 meses	12 meses
España	1.500	3.000
Europa	2.000	4.000
América	3.000	6.000
Resto mundo	4.000	8.000

Mafia y espías mezclados en el atentado contra el Papa

Ali Agca tira de la manta

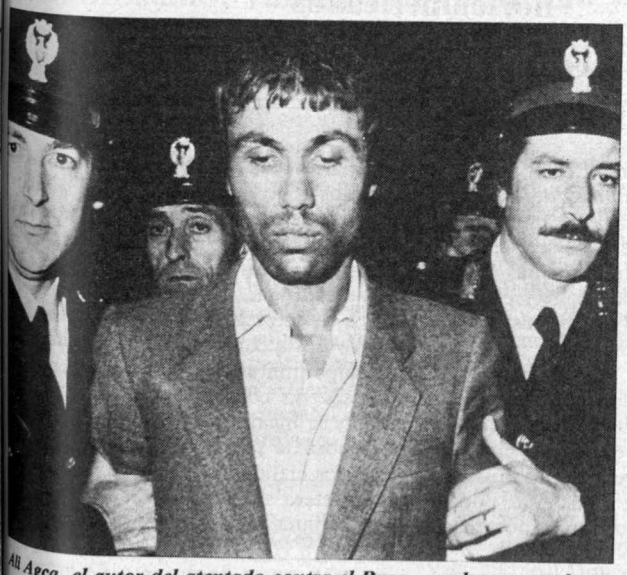

Ali Agca, el autor del atentado contra el Papa, que ha empezado a revelar parte de sus secretos a la policía italiana.

Las revelaciones de Ali Agca, el autor del atentado contra el Papa, han puesto al descubierto algunas hilachas de la extensa red de espionaje en la que todos los servicios secretos, KGB, CIA y los de otros países, aparecen inextricablemente mezclados entre sí y con las diferentes mafias que se dedican al tráfico de droga y de armas, la mafia turca, la italiana, incluso —en los aspectos económicos al menos— los organismos del Vaticano.

Momento en que el Papa, herido, es trasladado por los agentes de seguridad.

JUAN Pablo II está convencido de que tras el joven turco Ali Agca, que intentó asesinarle en la plaza de San Pedro, se oculta el brazo del KGB que a la sazón dirigía Yuri Andropov, hoy hombre fuerte del Kremlin. Así se lo manifestó el Santo Padre al secretario de Estado, George P. Shultz, en la entrevista que ambos tuvieron el pasado 13 de diciembre en los salones del Vaticano.

Esta noticia viene a dar una nueva dimensión al ya de por sí enmarañado atentado contra el Papa polaco en el que se hallan implicados traficantes de armas y de droga relacionados con las Brigadas Rojas y la mafia, líderes sindicalistas al servicio de la policía búlgara y diplomáticos que nada tienen que envidiar al «Topo» de John Le Carré.

• Armas de todo tipo, desde simples pistolas a carros de combate o helicópteros norteamericanos

LA CONEXION TURCO-BULGARA

Tras asesinar a un periodista, Ali Agca se escapó de Turquía, donde estaba preso, y se refugió en Sofía, hospedándose durante varias semanas en el lujoso hotel Victoria New Otani, propiedad de una vasta cadena hotelera japonesa. En Ankara, Agca había conocido al *boss* de la mafia turca, Bechir Celenk, sujeto muy conocido en el mundo de la droga y del tráfico de armas. El mafioso le presentó no solamente a los servicios secretos búlgaros sino que además le dio tres millones de marcos con el encargo de asesinar al Papa. Para despistar a la policía Agca viajó por varios países de Europa y aterrizó en Milán donde otro turco, que luego fue detenido, le entregó el arma del crimen. Bechir Celenk, que progresivamente aparece como el hombre clave en este embrollo turco-búlgaro, se dio a conocer en Occidente por el tráfico de relojes suizos que exportaba a Turquía vía Bulgaria.

Las autoridades helvéticas han revelado que Celenk se dedicaba a este tipo de contrabando desde 1976 y que en 1979 desapareció de Suiza dejando una deu de unos ocho millones de francos suiz Con los relojes Celenk conseguía divis para Bulgaria a la par que exporta armas a su país, de donde sacaba tone das de droga. Las huellas del mafio turco se detectan luego en Londres, M nich y Sofía. Las autoridades turcas, tr el golpe militar de 1980, tomaron me das severas contra los traficantes de mas y le incautaron 800.000, además descubrir la primavera pasada tres lab ratorios clandestinos de heroína cerca la frontera siria. La encuesta de la po cía italiana arrancó de esa región y llegado a Henri Arsan, otro de los gr des traficantes de droga y de armas, rio de nacionalidad.

Tanto la prensa como las autoridad

FUNDACION
PABLO IGLESIAS
BIBLIOTECA

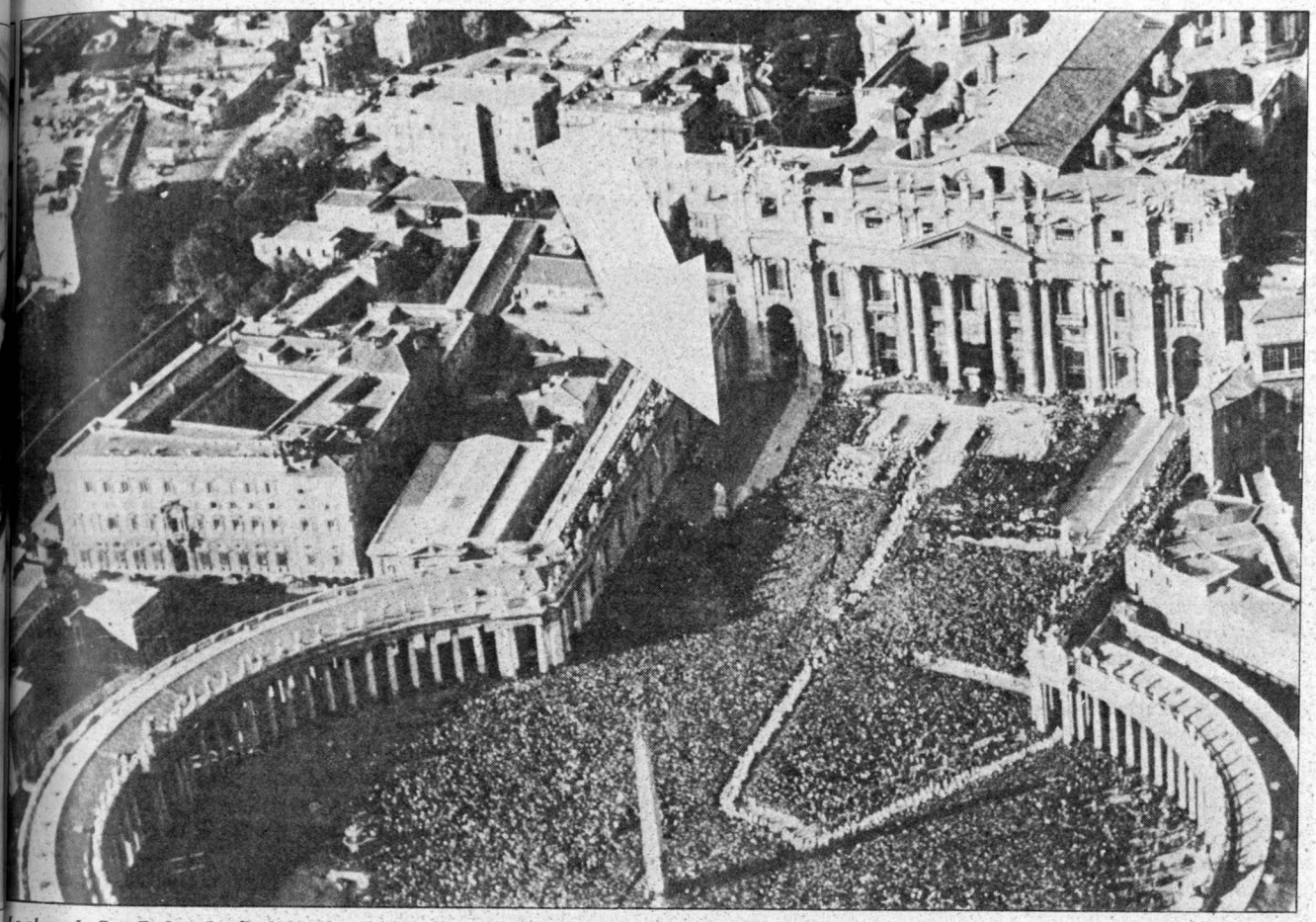

La plaza de San Pedro. La flecha indica el lugar donde se cometió el atentado.

● La poderosa mafia siria está íntimamente relacionada con la Logia P-2 y con el Banco Ambrosiano, vinculado al Vaticano y al Opus Dei

turcas han manifestado en más de una ocasión los vínculos que existen entre el hampa de Ankara y los servicios secretos búlgaros. Celenk y Arsan se daban cita en el hotel Victoria New Otani para hablar de negocios. Hasta hace poco, la policía italiana, por falta de coordinación, no había establecido ninguna relación entre los dos mayores traficantes de armas del mundo, el turco Celenk y el sirio Hersan, al que se considera el cerebro de la compraventa de armas y tráfico de drogas duras.

SE VENDEN CARROS DE COMBATE

Hersan se halla preso en Milán, así como su esposa, una italiana que colabora estrechamente con él. Según el juez de Trento, que lleva investigando hace dos años este tema en colaboración con el FBI, las armas eran compradas en Alemania, Suiza y Estados Unidos, y se encaminaban luego a todo el Tercer Mundo, y en muchos casos eran pagadas con droga. El hampa sirio-turca-italiana canalizaba armas de todo tipo, desde simples pistolas a carros de combate Leopardo o helicópteros americanos 209 Ahigo, ha dicho el juez Carlo Palermo.

Las autoridades italianas no descartan que la poderosa mafia siria esté íntimamente relacionada con la Logia P-2 y con el Banco Ambrosiano, vinculado al Vaticano y al Opus Dei, y cuyo presidente, Roberto Calvi, fue hallado misteriosamente muerto en las cercanías del Támesis. Curiosamente, la empresa fantasma que dirigía Hersan, «La Stiba», se hallaba nada menos que en el segundo piso del edificio del Banco Ambrosiano de Milán, y la droga que servía de trueque por armas se descubrió en casa de un ciudadano alemán, Carlo Kofler, que traficaba igualmente con armas y que mantenía relaciones estrechas con los terroristas nacionalistas del Alto Adigio. Carlo Kofler, bien relacionado con el hampa de Verona, fue asesinado en prisión. Le cortaron el cuello con una navaja, pero antes le habían traspasado el corazón con una aguja larga, asesinato ritual —de estilo oriental— que se da principalmente entre los turcos. Tirando de la madeja formada de heroína y armas, se llega así a las vinculaciones entre sirios y turcos, pasando por Bulgaria, en donde tanto Hersan como Celenk gozaban de la protección policial. El Gobierno de Sofía percibía de un 12 a un 15 por 100 del tráfico de armas, incluidas españolas, que pasaba por su territorio.

LA PISTA BULGARA

En base a declaraciones de Ali Agca, el 25 de noviembre fue detenido el ciudadano búlgaro Sergy Ivanov Antonov en

● El Gobierno de Sofía percibía del 12 al 15 por 100 del tráfico de armas, incluidas españolas, que pasaban por su territorio

las oficinas romanas de la compañía aérea de Bulgaria donde trabajaba. Al verse sin ningún apoyo del exterior, Agca ha empezado a delatar a sus cómplices y ha manifestado que una de sus misiones en Roma era también asesinar al líder sindicalista polaco Lech Walesa. Lo que sí parece fuera de dudas es la complicidad de ciudadanos búlgaros en la preparación del acto criminal que llevó a Ali Agca a la plaza de San Pedro el 13 de mayo de 1981. Agca ha reconocido a Antonov y a dos búlgaros más, con los que se entrevistó dos días antes del atentado a Juan Pablo II. Con la detención de Antonov y la huída de dos ciudadanos búlgaros sobre los que pesa una orden de detención y el arresto en Alemania de Musar Cedar Celibi y Amar Baggi, dos turcos vinculados con la extrema derecha de su país, queda confirmada la tesis vaticana, según la cual el criminal atentado contra Su Santidad obedecía a propósitos políticos y tenía implicaciones internacionales que apuntaban hacia los países del bloque comunista.

UN SINDICALISTA ESPIA

La confesión de Ali Agca, *«Los búlgaros me pidieron que asesinara a Walesa»*, fue revelada por la prensa italiana aunque la noticia se publicó con anterioridad en el *Daily American*. La tesis de Agca se ve confirmada por las revelaciones que ha hecho el sindicalista espía Luigi Scricciolo, organizador del viaje y responsable del servicio de orden de Lech Walesa en su visita a Italia. Las rocambolescas andanzas de este sindicalista metido a conspirador al servicio de la policía búlgara dejan en pañales a los más aviesos adversarios de Smiley. El «topo» Scricciolo, en un afán por clarificar su situación, ha manifestado que se opuso a que los agentes búlgaros mataran a su «amigo» Walesa. Aunque no vaciló en transmitir a Sofía la información que sobre *Solidarnosc* había recogido directamente en Polonia.

Detenido en febrero por sus relaciones con las Brigadas Rojas, el ex dirigente sindicalista de la Unione Italiana del Laboro, central republicana-socialdemócrata, mantenía igualmente estrechas relaciones con los servicios secretos búlgaros. Responsable de las relaciones internacionales de la UIL, Scricciolo informaba regularmente a los búlgaros, y por vía de consecuencia a el KGB, sobre los medios financieros que Occidente envia-

El mafioso turco Celenk, ahora detenido en Bulgaria, al parecer el hombre que financió y ordenó el atentado.

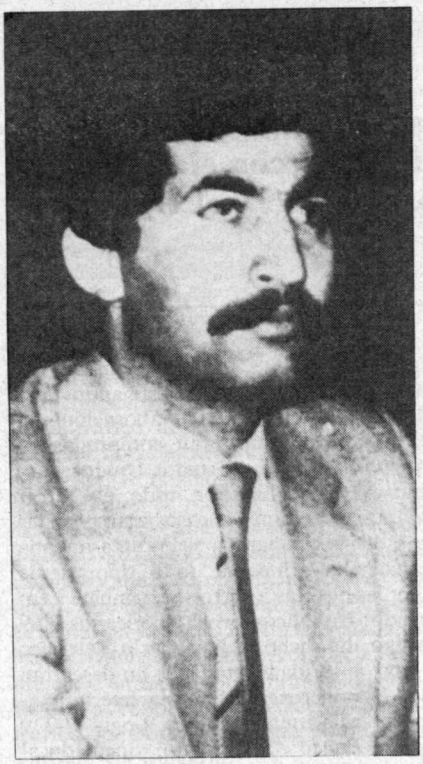

Otro de los mafiosos, el turco Ceder, uno de los personajes clave de la trama.

ba a los sindicalistas polacos. También incitaba a los militantes de *Solidarnosc* al radicalismo para justificar la intervención soviética en Polonia. La propia esposa de Scricciolo ha confirmado que su marido trabajaba para los búlgaros.

En su calidad de responsable de asuntos exteriores, el «topo» italiano viajó en varias ocasiones a Polonia y participó en reuniones con los principales dirigentes sindicalistas de ese país, que curiosamente fueron apresados posteriormente. En relación con la ayuda financiera, Scricciolo informó al Gobierno de Sofía y, consecuentemente, a los servicios secretos rusos que el entonces presidente del Banco Ambrosiano, el ya citado Roberto Calvi, siguiendo instrucciones de monseñor Marcinkus, máximo responsable de las finanzas vaticanas, envió 40 millones de liras a *Solidarnosc*. También a la demanda de los búlgaros, el ex dirigente sindicalista se puso en contacto con las Brigadas Rojas cuando éstas secuestraron al general Dozier a finales de 81, con el fin de recoger la información que sobre los secretos militares de la OTAN le habían arrancado los brigadistas.

SOFIA ENTRA EN ACCION

El Gobierno búlgaro ha condenado enérgicamente la detención de Ivanov y anuncia serias revelaciones en contra de las tesis sostenidas por los medios de información y políticos italianos. El traficante turco Celenk, que hasta hace poco se movía con toda libertad en Bulgaria, ha sido detenido por las autoridades de Sofía, acusado de ser agente de la CIA. Según fuentes oficiales búlgaras, Celenk ha declarado que nunca vio a Ali Agca y que es falso que él le hubiera dado tres millones para asesinar al Papa. Para los servicios secretos búlgaros no hay lugar a dudas, tanto el intento de asesinato del Santo Padre como toda la operación que se ha montado en torno a este asunto es obra de la CIA. Agca viajó por varios países europeos y recibió dinero de organizaciones de extrema derecha apoyadas por los americanos, y proyectaba llevar a cabo una serie de acciones tendentes a establecer regímenes derechistas en Alemania, Italia y España, vienen a decir los búlgaros. Moscú, que hasta ahora mantenía un silencio discreto, ha saltado a la palestra en favor de Bulgaria. A través de la agencia de noticias Tass, los dirigentes del Krem

Segundos antes del atentado, el Papa se dirigía a la muchedumbre.

lin estiman *«absurdas las insinuaciones de la propaganda occidental sobre la complicidad de los búlgaros con el terrorista turco que intentó asesinar al Papa»*.

Roma y Sofía han llamado a sus respectivos embajadores a consulta y tras la guerra de los comunicados de prensa, siguen ahora las declaraciones oficiales. Los dos países están viviendo estos días un clima de guerra fría. Voces autorizadas en Italia exigen la ruptura de relaciones diplomáticas. De confirmarse, y todo apunta a que así sea, la participación de Bulgaria en el atentado del 13 de mayo a Su Santidad, las relaciones tanto de Italia como de Europa Occidental se verían seriamente perjudicadas no sólo con Bulgaria, sino con el resto de los países socialistas y en particular con Moscú.

A la ya larga historia de asesinatos llevados a cabo por agentes del KGB fuera de sus fronteras habría que añadir ahora este intento perpetrado por sus fieles servidores, los servicios secretos búlgaros. En tiempos de Stalin, el KGB se ocupaba directamente de asestar sus golpes en París, Barcelona, México o Bruselas, pero tras algunos fracasos sufridos en Europa Occidental, los hombres de Andropov prefieren delegar sus trabajos sucios a alemanes del Este o a los búlgaros, cuyos servicios secretos fueron creados por los soviéticos y que aún hoy en día siguen dirigiendo directamente.

Al hacerse cargo del nuevo Gobierno que acaba de formar, Amintore Fanfani manifestó que las implicaciones de Bulgaria en el atentado a Juan Pablo II eran gravísimas y que a tal efecto prolongaba la estancia en Roma del embajador italiano en Sofía. Para los socialistas italianos, no hay lugar a dudas sobre las intenciones extranjeras desestabilizadoras en relación con Italia, lo que en gran medida viene a confirmar la tesis del presidente de la República, Sandro Pertini, que siempre ha sostenido que el terrorismo en Italia era alimentado y dirigido desde el exterior. Los comunistas de Enrico Berlinguer sostienen por su parte que el traficante de drogas y de armas Henri Arsan es un individuo vinculado a la CIA y que cuando en el pasado la policía italiana quiso detenerle fue protegido por la agencia de inteligencia americana.

● Según el Vaticano, el atentado obedecía a propósitos políticos y tenía implicaciones internacionales que apuntaban hacia los países del Este

Lo que inicialmente parecía una acción desesperada realizada por un individuo, un exaltado religioso movido por su odio al catolicismo, puede convertirse en uno de los mayores procesos contra la política de distensión preconizada por el Kremlin. También pondría en entredicho la proclamada buena voluntad de Moscú de querer vivir en paz con el viejo continente, confirmándose una vez más la intención de la URSS de querer desestabilizar por los medios que sea a Europa Occidental, en el momento en que ésta trata de distanciarse de la carrera nuclear preconizada por la Administración Reagan.

LUIS PASAMAR

La vida breve

Félix Grande

De la calumnia
I. «La peste de la vida»

HACE ya algunos meses, he sido calumniado. La cólera inicial se me cambió muy poco a poco en asco. La repugnancia, luego, se me fue transformando en amargura (no una amargura personal tan sólo: una pena moral, civil); y la amargura, finalmente, por cuanto era moral, acabó convertida en deber. El deber de escribir algunas reflexiones sobre esa enfermedad que es la calumnia, y publicarlas precisamente aquí, en este semanario que escribimos y leemos los socialistas, los demócratas, los que tenemos una obligación: moralizar la vida, contribuir a curarle sus pústulas, a lavarle sus deyecciones, a limpiarle sus babas, a rechazar su estercolero, a combatirle sus resuellos escreméntidos, nauseabundos. Y es un deber para nosotros, no tan sólo porque cada individuo de esta especie que por humana merece ser sagrada tiene derecho a defenderse personalmente del escarnio de la malevolencia, del error —y el horror— de la envidia y el odio, sino también, y sobre todo, porque esa enfermedad que es la calumnia no la sufren tan sólo ese enfermo que es el calumniador y ese inocente que es la víctima, sino que impregna con su engrudo y mancha con sus desperdicios a zonas de la totalidad social. Ensucia a las comunidades, les disminuye el honor y la confianza con que se afirman, se enriquecen y se proyectan hacia futuros de dignidad y de fraternidad. La enfermedad de la calumnia es una baba que segrega el difamador, que recibe escupida un inocente, pero que se derrama en contra de la comunidad, en la medida en que introduce en ella algo que estorba a su proyecto de decencia y de amor: la maldad, la insidia; en suma, la separación.

Y más aún: vierte jugos podridos contra el vehículo primordial de la comunicación entre los hombres: el lenguaje. El habla es comunicatoria tan sólo de la mano de la verdad. La mentira, la injuria, la podre de la envidia o del odio, es desprecio al lenguaje, y en la medida en que el lenguaje —es decir, la verdad— es arrastrado en fango, es recubierto con la capa escrementicia de la podre moral —es decir, de la podre de la inmoralidad—, en esa misma y exacta medida, el atentado que sufre el lenguaje, el atentado que sufre esa dimensión del lenguaje que llamamos verdad, lo sufre simultáneamente la comunidad, la sociedad. La verdad, el lenguaje dan movimiento, vida a la comunidad y, por tanto, le dan proyecto y hermosura. La mentira, esa perversión del lenguaje, y la calumnia, esa perversión de las relaciones humanas, incomunican a la comunidad, atentan en contra de su funcionamiento solidario, obstruyen su proyecto de amor, le manchan su inocencia y su sacralidad, le confunden —o le apagan, incluso— su sueño de juntura, de aventura común, y le hacen regresar, entre insidiosa y cavernariamente, a la intemperie del egoísmo y la desconfianza, al descampado de la separación. La calumnia, en tanto que abuso, violación del lenguaje, tiende a enmudecer a la comunidad (pues la insidia, la insinuación, la sugerencia malévola y cobarde, es decir, la calumnia, es la peor forma de mudez), y ese enmudecimiento resta energía y honor al sabio sonido comunal que es el habla, resta alegría a la fiesta que es la dicción veraz entre los seres. Hace crecer el enmudecimiento y disminuye la alegría: como las dictaduras.

LA calumnia y la tiranía pertenecen a la misma familia: ambas tienden al establecimiento de la mediocridad y del silencio; ambas pretenden convertir en instituciones al temor y a la envidia; ambas pretenden acobardar o confundir; ambas erosionan la libertad: separan a los hombres. Las leyes de la tiranía sueñan con introducir en el corazón de los pueblos la carcoma de la separación. Las leyes psicológicas de la conciencia del calumniador se afanan igualmente en el proyecto de la separación. Toda tiranía calumnia a la comunidad sobre la que proyecta su maldad y su espanto. Todo calumniador (su soledad debe de parecerse mucho a la soledad del tirano; son homogéneos el odio a la verdad en el tirano y en el calumniador; ninguno de los dos es demócrata) tiene envidia y espanto en su conciencia, y eso le hace tiránico. Ambos (calumniador, tirano) aborrecen la libertad. En realidad, la temen.

PORQUE, al igual que en la tiranía, en la calumnia existe un elemento descompuesto, enemigo de la libertad, envidioso de ella: la cobardía. Y esta es otra razón por la que la calumnia no es jamás un asunto estrictamente personal, sino que se dilata, como los virus, en contra de la salud de las comunidades. Es por ello que hoy no escribo estas líneas tan sólo desde el derecho de todo calumniado, sino también, y sobre todo, desde el deber de todo ciudadano demócrata. La sociedad, contra la cual se espurrea el lenguaje de la calumnia (es decir, el antilenguaje), y el lenguaje de la comunidad (es decir, el lenguaje de la verdad; y ambas palabras son una misma cosa) necesitan ser defendidos, exigen su defensa. El futuro solidario y feliz (también ambas palabras son dos formas de nombrar a un mismo proyecto) sólo es posible con el concurso de la verdad y del amor, que es como decir con el concurso del coraje. Por eso es necesario enfrentar a la cobardía.

ESTAS notas, nacidas porque existe un cobarde, un enfermo sombrío que desde su tiniebla cobardemente ha podrido por un instante al habla para intentar hacer rodar una calumnia, no son ya meramente una reacción de un ofendido, sino, ante todo, un acto democrático, comunitario. Son ya un propósito moral y por ello un deber. Sé que me están leyendo el que me difamó y alguno de sus encubridores. Pero no escribo para ellos. Sé que me están leyendo otros lectores; demócratas que creen en el abrazo de la vida, en la solidaridad entre los seres, en la fiesta de la verdad, en la necesidad de rechazar (quizá sin cólera y sin asco, pero con decisión) cuanto de cobardía y de separación, cuanto de dictadura y soledad segrega la calumnia. Escribo para ellos. Hace veintitrés siglos, Menandro le llamó a la calumnia «la peste de la vida». No escribo las reflexiones que hoy comienzan, y que continuarán apareciendo aquí durante las próximas semanas, para los apestados que acaban en apestadores, sino para aquellos de mis lectores que siempre aborrecieron y combatieron la peste de las dictaduras y que, por ello, sé bien que están dispuestos a aborrecer y combatir la dictadura de la peste. Menandro le llamó a la calumnia «la peste de la vida». Estoy escribiendo estas notas para los descendientes de Menandro, mis hermanos. Para cuantos sabemos que son cosa sagrada el amor, la verdad, el lenguaje. Para cuantos sabemos que son la misma cosa, y que hay que defenderla.

Abra esta Libreta

Cuando usted abre una Libreta en La Caja, se está beneficiando de las ventajas únicas de la primera Libreta de Ahorros del país.

Esta libreta es de máximo interés.

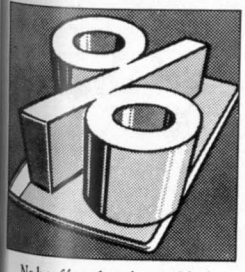

No hay fórmula más rentable de guardar el dinero con que opera. Tiene el interés más alto de las fórmulas de ahorro a la vista.

Esta libreta funciona como un libro de contabilidad.

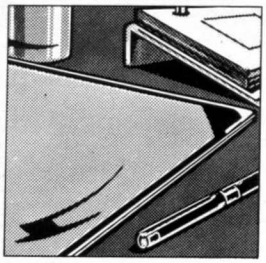

Todas sus operaciones quedan automáticamente reflejadas en su libreta: pagos, cobros, transferencias... Desde el colegio de los niños al cobro de su nómina o el recibo del teléfono.

Con esta libreta se puede operar en todo el país.

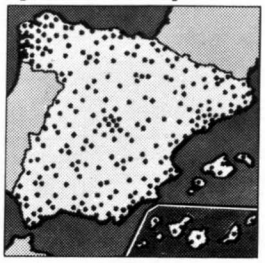

Sin rellenar impresos, sin más trámites, directamente, Vd. puede operar con ella en 8.000 oficinas de las Cajas de Ahorros confederadas de todo el país.

Esta libreta está al día.

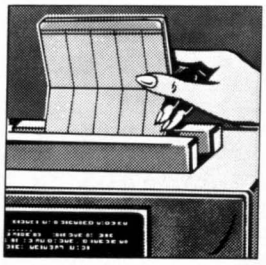

Integrada en nuestro moderno sistema de teleproceso, mantiene su saldo siempre al día. Permite a su titular beneficiarse de lo último en materia de servicio, como las tarjetas de crédito, la tarjeta Cajamadrid o el cajero automático 24 horas al día.

Esta libreta es la primera en servicio.

Viene funcionando desde 1838. Hoy, "la libreta de la Caja" le permite beneficiarse de nuestros préstamos (crédito familiar, créditos profesionales), tener acceso a nuestras becas; participar en nuestros sorteos...

LA LIBRETA DE LA CAJA

LA PRIMERA EN SERVICIO

CAJA DE AHORROS Y MONTE DE PIEDAD DE MADRID

cajamadrid

FUNDACION
PABLO IGLESIAS
BIBLIOTECA

LOS SERVICIOS DEL BANCO POPULAR ESPAÑOL

DINERO AL INSTANTE EN CUALQUIER MOMENTO. NUESTRA TARJETA MULTICARD LO HACE POSIBLE EN 250 **CAJEROS PERMANENTES.**

AHORA EN ESPAÑA PARA **VIAJAR POR ESPAÑA** Y EL MUNDO ENTERO. **MONDIAL ASSISTANCE**

ECHE GASOLINA SIN LLEVAR DINERO. LLEVE CONSIGO NUESTROS **AUTOCHEQUES S.B.**

DUERMA TRANQUILO. NUESTRO BANCO SIEMPRE ABIERTO PARA VD. CON EL **DEPOSITO PERMANENTE.**

PAGUE SIN DINERO SUS COMPRAS Y SERVICIOS. UTILICE NUESTRA TARJETA **VISA.**

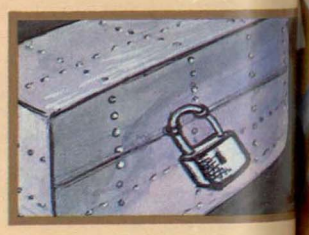

GUARDE EN LUGAR SEGURO SUS PERTENENCIAS DE VALOR. UTILICE NUESTRAS **CAJAS DE ALQUILER.**

PAGUE SIN LIMITE DE GASTO PREESTABLECIDO. PIDANOS LA TARJETA **AMERICAN EXPRESS.**

EN SU NOMBRE COBRAMOS SUS INGRESOS Y PAGAMOS SUS GASTOS. **DOMICILIE** CON NOSOTROS.

EN SUS VIAJES AL EXTRANJERO OBTENGA, DE LOS BANCOS, EL DINERO QUE PRECISE CON NUESTROS **EUROCHEQUES.**

SI NECESITA DINERO, OBTENGALO A TRAVES DE NUESTROS **CREDITOS PERSONALES.**

DINERO PARA SUS VIAJES Y VACACIONES, POR ESPAÑA Y EL EXTRANJERO, CON NUESTROS **CHEQUES DE VIAJE** EN PTAS. Y MONEDA EXTRANJERA.

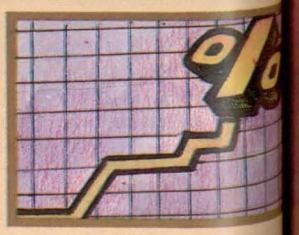

PARA CUSTODIAR Y RENTABILIZAR SUS AHORROS, UTILICE NUESTRAS DISTINTAS MODALIDADES DE **CUENTAS A LA VISTA Y A PLAZO.**

SOBRE ESTOS SERVICIOS Y OTROS MAS (Comercio Exterior, Factoring, Leasing, Pago de Impuestos, e
LE INFORMAREMOS AMPLIAMENTE EN CUALQUIERA DE NUESTRAS OFICINAS.

BANCO POPULAR ESPAÑOL

Autorizado por el B. de E. n.º