EL SOCIALISTA

ORGANO DEL PARTIDO SOCIALISTA OBRERO

PABLO IGLESIAS, FUNDADOR

Redacción y Administración: Carranza, 20

Teléfonos: Redacción, 41378. Admón., 31862

APARTADO DE CORREOS NÚM. 10036

Año LI.--Núm. 8.293 | Madrid, jueves 12 de noviembre de 1936 | Precio del ejemplar, 15 céntimos.

ASEGURANDO LA VICTORIA DE LA GUERRA

AYER, DESPUES DE MUCHAS HORAS DE COMBATE, FUE RECHAZADO, SIN PERDER UN PALMO DE TERRENO, UN VIOLENTISIMO ATAQUE ADVERSARIO

Los facciosos sufrieron muchas bajas y perdieron un carro de asalto.--El Batallón Octubre, que entró en fuego de refresco, hizo una pelea valerosísima

EL MILICIANO ES LA VICTORIA

El mejor homenaje que podemos hacer a los combatientes

Es ahora cuando el enemigo se entera de la capacidad bélica de nuestras Milicias. Por el tono de las comunicaciones sostenidas entre los rebeldes que operan contra Madrid y los que discurren, desde las Comandancias militares, esas operaciones, se echaba de ver que estimaban presa fácil la pieza de la capital. A estas horas han debido cambiar de criterio. Sus ataques reiterados a los puntos conceptuados por ellos como más vulnerables han fallado. La resistencia es en todos de una dureza sin precedentes. Los trabajos preparatorios de la artillería se pierden. Las incursiones de los tanques no les proporcionan ninguna ventaja, y es frecuente que, de la operación planeada y acometida con la segura confianza de llevarla a feliz término, queden abandonados los cadáveres, despreciables para el mando rebelde, de unas docenas de moros. ¡Moros! Ese menosprecio de los mandos facciosos por una tropa de choque que está perdiendo la vida en una empresa que no comprende ni siente, califica de modo insuperable su sequedad de entrañas. De ese dato, nada despreciable, puede deducirse el trato que reservarían a los que se oponen, fusil en mano, a sus designios dictatoriales. A la sensabilidad de los milicianos no ha escapado esa valoración exacta, y no es ello lo que menos influye en su resistencia admirable. Aún no nos hemos despedido de la esperanza de que ese mismo dato instruya a los soldados que, contrariando sus propios intereses, disparan sus armas contra los defensores de Madrid. No hemos perdido la esperanza de que en las filas facciosas se produzca aquella insurrección de la tropa que, a creer en los barruntos, viene fraguándose hace tiempo. Pero no es a esta esperanza a la que fiamos nuestra victoria. Con ella o sin ella, nuestra victoria la reputamos segura. La defensa de Madrid no puede estar mejor asegurada. Al servicio de ella nuestras Milicias combaten con un heroísmo que, quizá esté igualado, pero de ninguna manera superado. Es demasiado pronto para que nos pongamos a pensar en el elogio definitivo que merecen nuestras Milicias. Ese trabajo habrá de encomendarse a un poeta, nunca a un periodista.

¡Gran defensa ésta que nuestros milicianos están haciendo a Madrid! No es sólo que los ataques del adversario tropiecen con las réplicas adecuadas; es que, en cuanto la ocasión se les depara, nuestras Milicias adelantan hacia el adversario, obligándole a replegarse, cuando no, como ya ha sucedido en la Casa de Campo, a huir a la desbandada, desembarazándose, para mejor escapar al fuego, de sus fusiles y municiones. No hay sino advertir cómo, en estos tres últimos días, ha cambiado la fisonomía de la lucha y otras fisonomías. Para que esto sucediera, ¿tiene el lector clara idea de los esfuerzos que ha sido necesario derrochar? ¿Alcanza a imaginar los heroísmos, individuales y colectivos, que ha habido que prodigar? Dudamos que el lector se haga cargo de la intensidad y la constancia con que nuestras Milicias vienen operando de cara a las ráfagas de fuego de ametralladoras, cañones y fusiles. Rebautizados de fuego y de sangre, sólo una cosa les intimida: no estar a la altura de las horas que vive Madrid. ¿La muerte? Para todos ellos ha dejado de ser una amenaza. El único riesgo, la única congoja, el único persar es el de que el adversario adelante un paso. Para impedir esa desgracia, que no ha ocurrido, el miliciano está dispuesto a dar su vida. No es una frase. Son ya muchos los que la han dado. ¡Muchos! Conviene recordarlo para que nadie lo olvide. Es de tal naturaleza la condición humana, que acaba por aceptar como naturales las situaciones más patéticas. Y esta que estamos viviendo los madrileños lo es en grado extraordinario. Los Hospitales de sangre reciben heridos evacuados de la línea de fuego. Crecen considerablemente las columnas miliarias de todos los periódicos. La lucha es, conviene no olvidarlo, a muerte. Y hacia ella van, cantando, los defensores de Madrid. Pensemos en ello para dar a nuestra vida la gravedad responsable que le corresponde. Centrémosla en una obediencia perfecta a las órdenes del mando.

Es, de momento, el mejor homenaje que podemos hacer a los combatientes. Expurguemos nuestra actividad de actos inútiles. Atemperemos nuestra conducta a las exigencias de la hora. Demos a la victoria el esfuerzo que ella nos reclama. Que no se nos pueda reprochar mañana el haber permanecido al margen de las tareas sagradas que la defensa de Madrid necesita. El que por sus condiciones físicas no alcance a más, que sueñe apasionadamente en nuestra victoria, que la empuje con su corazón, que nos la facilite con sus mejores deseos. El miliciano debe ser ayudado. De todas las maneras imaginables: con actos de aliento y con palabras de reconocimiento. Se lo ha ganado todo. Se lo está ganando. El miliciano es ¡la victoria! La de Madrid y la de España.

LO QUE ESPAÑA SE NIEGA A CONSENTIR

Un buen discurso del embajador español en Londres

LONDRES, 11.—El embajador de España en Londres, don Pablo de Azcárate, ha dirigido una alocución durante un almuerzo con el cual ha sido obsequiado. Desmintió las acusaciones según las cuales la lucha en España no es más que un conflicto entre el fascismo y el comunismo. Dijo que el pueblo español se niega a permitir que el ejército haga de España un nuevo manejo de una dictadura militar.

Añadió que los españoles no son hostiles a la Iglesia católica, sino que estaban decididos a terminar con la situación privilegiada de la Iglesia en España.—(United Press.)

UN MURO IMPRACTICABLE

NO PASAN; ¿COMO VAN A PASAR?

Una nueva jornada altamente satisfactoria para Madrid. La dureza del ataque de los facciosos, dispuestos a agotar todas sus posibilidades, ha sido excepcional. Todos los recursos fueron puestos en juego por el mando. No quedó arma sin entrar en acción. Violentísimo ataque. Las Milicias madrileñas lo resistieron a pie firme, imponiéndose el deber de no ceder a la acometida de los facciosos ni un palmo de terreno. Los defensores de la capital se salieron con la suya. El adversario vió, una vez más, frustrados sus propósitos. Entregaron a la muerte a buen número de falangitas, requetés, legionarios y moros. Un mal balance para los rebeldes. Un buen día para Madrid. En sectores próximos a la capital ha habido que registrar el traspaso a nuestras filas de un oficial y varios soldados. El hecho lo presentamos como un síntoma. No son los primeros que buscan acogida fraternal en nuestras líneas, ni serán los últimos. El viento ha cambiado. Anteayer fué un avaidor, jinete sobre su aparato, el que vino a nosotros; ayer, un oficial y varios números... Sí; el viento ha cambiado. La guerra entra en su fase más interesante, arrancando este nuevo período de la defensa de Madrid. Se van cumpliendo, con exactitud matemática, nuestros pronósticos. No nos atribuímos ningún mérito; los que en ese suceso haya se deben acreditar íntegramente a las Milicias que están defendiendo a Madrid. Ellas son las que están dando un nuevo sesgo a los acontecimientos. Que Madrid no capitula es, a estas horas, no una seguridad nuestra, sino una seguridad que descorazona a los adversarios. Su falta de estimación por los valores populares les llevó a creer que Madrid, amedrentado ante la idea del asedio, sucumbiría en el plazo de unas horas; consecuencia de ese cálculo equivocado es la promesa que hicieron a los suyos de tomar la capital en una fecha prevista. La fecha hace tiempo que pasó. Renovada varias veces, volvió a caducar. Resultado: una caída vertical de la confianza en los mandos. Burgos — ¡qué grotesca ambición la de Burgos! — sabe a estas fechas que no tomará Madrid, y que, contra lo ambicionado en horas de locura clerical, no religiosa, será Madrid quien tome a Burgos. Este ingreso en la realidad no se ha producido sin que Burgos se revuelva contra la inepcia de los mandos y la rapacidad de las tropas mercenarias.

No imagine el lector que hoy, por miércoles, día en que escribimos estas palabras, se nos ha desbordado la fantasía. No. Partimos, al escribir lo anterior, de una verdad que anda ya en letras de molde: la absoluta desconfianza de los propios fascistas en cuanto a la posibilidad de tomar Madrid. Esa desconfianza es menester relacionarla con los ataques de estos días. Tienden, tanto como a avanzar sobre Madrid, a reconquistar la confianza perdida. Inútil. Cuanto mayor es el empeño de los rebeldes, más dura es la réplica de nuestras Milicias y, de consiguiente, más y más decae la confianza de los que se estremecieron de anticipado gozo al pensar en las ejecuciones colectivas de los trabajadores madrileños. Esas ejecuciones no conducirán al espasmo genésico a las beatas españolas. Necesitarán, si se obstinan en gustarlo, de otras satisfacciones. Madrid es, por todos los conceptos, inexpugnable: por el heroísmo de sus combatientes y por la moral de sus vecinos. Y también, no está mal recordarlo, porque el tiempo le asegura ventajas que ya comienzan a ser conocidas.

La victoria de Madrid es la victoria de España. Y Madrid, a estas horas, tiene la evidencia de su triunfo.

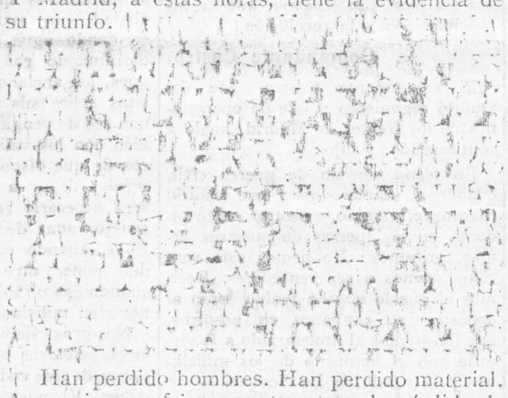

Han perdido hombres. Han perdido material. Ayer mismo sufrieron, entre otras, la pérdida de un carro de asalto. Fué bravamente puesto fuera de combate a bombazos. El heroísmo se ha generalizado en nuestras filas. Nadie retrocede ante nada. ¿Carros de asalto? Réplica: bombas de mano. Cuando en una línea de fuego hace su aparición esa moral, la victoria puede descontarse segura. La técnica alemana de mandar oleadas de hombres a la muerte sólo puede dar resultado ante combatientes pusilánimes. Los de Madrid vienen probando que son todo lo contrario. Y cuando la masa de adversarios avanza, una espesa cortina de fuego los detiene, los diezma y les obliga a retroceder. Y no pasan. ¿Cómo van a pasar? Quisiéramos nosotros que nos explicasen cómo pueden pasar. ¿Por dónde? ¿Cuándo? Todos los caminos están cerrados por algo mucho más duro, más recio, más terrible que el fuego de los cañones, los fusiles y las ametralladoras. Están cerrados por el heroísmo de los defensores de Madrid. Muro más impracticable jamás lo soñó la China. No pasan. ¿Cómo van a pasar?

LA LÍNEA DE FUEGO Y LA LÍNEA DE LA LEY

La seguridad del suelo y la garantía del cielo

Madrid no ha pedecido ayer la visita de los aviones enemigos. ¿Qué ha sucedido? Incuestionablemente, algo ha debido suceder para que la conminación de Franco, que presume de ser militar de palabra, salvo cuando se trata de palabra que afecte a la lealtad, no se haya cumplido ayer. ¿Se cumplirá hoy? Avisemos que el cielo de Madrid estará guardado por los cazas de la República. Si la aviación facciosa no ha venido a seguir causando víctimas en los barrios populares, no es, ciertamente, porque haya alcanzado a comprender que comete un delito imperdonable, justificativo de las más crueles represalias; es, simplemente, porque la jornada del martes le fué adversa. Perder dos aparatos es mucha pérdida. La prodigalidad de los alemanes e italianos no es tanta que estén dispuestos a cubrir las bajas que los facciosos padezcan. Sin embargo, se repetirán los ataques aéreos contra Madrid. Y serán tanto más enconados cuanto más vigorosamente sea guardada la plaza por sus defensores. Pero no haya temor. De la misma manera que el suelo de Madrid está garantizado por nuestras Milicias, el cielo lo garantizan nuestros cazas. No haya temor. Cuando hemos afirmado que en torno a Madrid se ventilan las tres cuartas partes de la guerra, no hemos dicho lo que no sentíamos, sino lo que descubría nuestro criterio. Todo el grueso de las fuerzas rebeldes está concentrado en el ataque a Madrid. Infantería, artillería, aviación, caballería, soldados blancos y de color. Absolutamente todo está circundando a Madrid. El propio generalato, con los asesoramientos extranjeros que su inepcia precisa, discurre y calcula las operaciones de ataque. Y en la medida que el heroísmo de las Milicias les frustra todos los planes, su cólera se traduce en la orden de bombardear Madrid. Los ataques aéreos han venido a ser la prueba de su impotencia, la declaración de su desesperanza. El vecindario de Madrid debe preservarse de ellos; pero sintiendo incrementada su moral.

Ni una concesión al desánimo. Ni una arruga en la voluntad y en la confianza. Pero esto es poco para Madrid. Nos atrevemos a pedirle que eluda toda exasperación y que no busque compensarse de los daños humanos que pueda padecer, y mucho menos de los materiales, causando otros daños irreparables. Nada de resucitar la ley del Talión. Nuestra moral—que es de la que se deriva toda nuestra fuerza—nos obliga a permanecer serenos y a facilitar al mando el ejemplo de nuestra ecuanimidad más perfecta. Por nuestra propia satisfacción ética—la nuestra, que más alta no la buscaremos—, mostrémonos dignos de la confianza que nos ha discernido el mundo. Seamos en todo tiempo, y bajo la presión de todas las circunstancias, dignos de nosotros mismos. Que todo el ardor combativo que cabe acreditar en la línea de fuego se torne serenidad a la hora de enjuiciar a los supuestos delincuentes, o delincuentes probados, de la retaguardia. Y en ningún caso por lo que estos o los otros puedan decir de nosotros, sino por nosotros mismos, que necesitamos enarbolar la bandera de la victoria con una limpieza ejemplar, conforme a lo que nos está ordenado por nuestras propias ideas, que no alaban inútilmente la fraternidad.

Lo que en el adversario sea desesperación y crueldad, debe ser en nosotros serenidad y comprensión. El combatiente de Madrid tiene el deber y el derecho de confiarse a la ley. Que ella dictamine cada caso y que sus dictámenes se cumplan con la mayor garantía. Vuelen o no vuelen sobre Madrid los aviones fascistas; hágannos daño o dejen de hacérnoslo, continuemos atenidos a la ley. Reprimamos, aun cuando necesitemos hacer rechinar los dientes, los impulsos de la cólera. Huyamos de las reacciones brutales. Comportémonos como los grandes combatientes que reservan para el combate todos sus corajes y los deponen allá donde la línea de fuego termina y comienza la línea de la ley. Que es, en este caso, ley de guerra.

DESDE EL FRENTE ANDALUZ

Una incursión por la carretera de Villaharta

Los milicianos se apoderan de algún ganado

En la mañana del día 7 el teniente Juan Oñate García, en unión de veinte milicianos más de la cuarta compañía del Batallón Los Pedroches, hicieron una incursión por la carretera de Villaharta, llegando hasta cuatro kilómetros de dicho pueblo.

A su regreso recorrieron varios caseríos que se hallaban abandonados y recogieron algún ganado. Estas fuerzas se hallan animadas del mejor espíritu, y su único deseo es que se dé la orden precisa para avanzar.

Ataquemos.

El nuevo Gobierno, en su declaración al país, ha dicho: «Madrid es hoy un frente de combate. Este frente ha de extenderse a toda España.»

Estas palabras del Gobierno encarnan el más ardiente deseo de las Milicias que luchan en todos los frentes. Los facciosos se han embarcado en la loca empresa de querer apoderarse de Madrid, y para ello es innegable que han llevado allí sus más y mejores combatientes, así como sus elementos de lucha, dejando casi desguarnecidos otros frentes, y siendo esto así, como lo es, entendemos nosotros que la mejor ayuda que podíamos prestarle a Madrid era emprender una activa y constante ofensiva en todos los frentes; y una de dos: o los facciosos retiraban fuerzas y material de los frentes de Madrid, o de aquí a poco habrían perdido la mayor parte de lo que hoy se halla en su poder.

Hasta ahora creemos que no hemos hecho la verdadera guerra ni hemos combatido; pero ya deben terminarse las flaquezas a rajatabla; ha llegado el momento de terminar con el fascismo, y todos, absolutamente todos, debemos estar dispuestos a perder la vida en el combate antes que permitir que nos asesinen nuestros peores enemigos.

En estos momentos, absolutamente nadie debe olvidar que los enemigos que tenemos enfrente son los que siempre tuvieron a la clase trabajadora condenada al hambre y a la esclavitud; los que siempre ahogaron las reclamaciones de los pueblos, llenando las cárceles y ametrallándolos en las calles, y ahora, en el refinamiento de su perversidad, fusilan en masa no sólo a los hombres, sino también a las mujeres y muchachos de catorce años; bombardean a diario en nuestras capitales a la población civil, y en algunos pueblos indefensos, como Pozoblanco, arrojan en unos días más de cien bombas.

Y ante estos hechos infames, no nos queda a todos más que un deber que cumplir: atacar sin descanso hasta hundir el fascismo; somos tantos los que estamos para combatir, que quien sospeche que nos pueden vencer es un traidor y un cobarde.

Ataquemos inmediatamente en todos los frentes, y de aquí a poco España se verá libre del infierno fascista.

Justo DEZA

Posición El Tirada.

UN ALUD EN EL RAVEN

No causa víctimas; pero produce grandes daños materiales

OSLO, 11.--Un nuevo alud se ha producido anoche en el monte Raven, cerca del lago Loen, donde el 13 de septiembre se produjo ya una catástrofe.

Aunque de igual importancia que el anterior, el de ayer no ha producido víctimas, aunque ha causado innumerables daños en campos y carreteras.—(Fabra.)

UNOS ACUERDOS PLAUSIBLES

El Cuerpo diplomático acreditado en Madrid se ofrece a la Junta de Defensa para cuanto pueda ser útil al pueblo madrileño

En la reunión del Cuerpo diplomático celebrada el martes 10 de los corrientes, bajo la presidencia del decano del mismo, excelentísimo señor don Aurelio Núñez Morgado, embajador de Chile, fué tomado por unanimidad el acuerdo de visitar al presidente de la Junta de Defensa de Madrid para ofrecerle la más amplia cooperación del Cuerpo diplomático para cualquier cometido que pudiera ser de utilidad al pueblo de Madrid, y especialmente en lo que se refiere a la seguridad de la población civil.

A este fin ha sido designada una Comisión, presidida por el general don Manuel Pérez Treviño, embajador de Méjico, e integrada por el encargado de Negocios de Gran Bretaña, señor Ogilde Forbes, y el encargado de Negocios de la Argentina, señor Pérez Quesada.—El secretario general del Cuerpo diplomático, *Henri Gisant.*

AYER EN EL MONUMENTAL CINEMA

"En nombre de cuantos combaten en el cinturón de Madrid, os digo: en nosotros tenemos mucha confianza. Nosotros garantizamos que no han de pasar." (Palabras de Galán)

"Los tanques han pasado por encima de nuestras trincheras, pero no hemos retrocedido." (Palabras de "El Campesino")

En el Monumental Cinema se celebró ayer por la tarde un mitin ante una concurrencia extraordinaria.

Comenzó el acto cantándose «La Internacional» y dándose vivas a los Soviets y a Méjico.

El camarada que presidió el acto dijo que hacía solamente unos días nos reunimos cuando el enemigo avanzaba hacia Madrid para anunciar que la lucha sería a vida o muerte, y que el pueblo y el Quinto regimiento se pondrían a la vanguardia y aquél no lograría sus propósitos. No ha entrado, y después de derrotar al fascismo en las mismas puertas de Madrid, redimiremos a las restantes regiones españolas de la plaga del fascismo.

Enrique Líster.

Seguidamente intervino el comandante Líster, jefe de la primera brigada mixta, que opera en el sector de Villaverde.

No hace muchos días — comenzó diciendo — celebró un mitin el Quinto regimiento, comprometiéndose solemnemente a que el fascismo no entraría en las calles de Madrid. Hoy podemos decir ya que el Quinto regimiento, sus miles de combatientes, han sabido cumplir la promesa hecha al pueblo madrileño y ocupa con gran valentía los lugares de mayor peligro.

Os traigo, camaradas, el saludo de tres mil combatientes, que luchan a mis órdenes, y os voy a relatar brevemente un hecho. El enemigo había tomado Villaverde y quería cruzar el Manzanares. Ha sido desalojado de sus posiciones, y en la batalla hemos sufrido cierta cantidad de bajas; pero ellos una cantidad muy superior. Ayer concentró en este sector un fortísimo contingente de tropas, caballería, infantería, cañones, ametralladoras y tanques, y obligó a mis fuerzas a un repliegue ordenado, que hicimos defendiendo el terreno palmo a palmo. Esta victoria suya fué pasajera.

Esta madrugada se lanzaron al ataque nuestras fuerzas, con tal valentía, que ocupamos las posiciones que abandonamos y otras magníficas. El enemigo ha dejado el campo sembrado de cadáveres, y hoy han visto nuestros milicianos cómo también los fascistas corren. Por la mañana, nuestros milicianos continuaron viendo correr a los facciosos. Por nuestra parte, se han terminado las carreras. Hoy dieciocho compañeros no han combatido bien cara el enemigo. Se los detuvo, y después de desarmarlos y ordenar su traslado a Madrid, lloraban, solicitando marchar al frente y rogando que no se los desarmara.

Se les ha demostrado que su fuga había sido en un momento de debilidad, y que esto no podía consentirse de ninguna manera. Ante la vergüenza de su acto, estos dieciocho milicianos se han comportado hoy como verdaderos héroes.

Esto demuestra que entre los combatientes existe una nueva moral, y están convencidos de que el fascismo no pasará, y que por nada del mundo hay que abandonar los sitios de peligro. Los milicianos me encargan que os diga que ellos están dispuestos, no sólo a no retroceder, sino a avanzar; pero quieren protestar contra determinada cantidad de cobardes que en los primeros momentos de pánico han huído de Madrid. A estos cobardes, sean quienes sean, les decimos que han perdido para siempre Madrid, que Madrid nos pertenece a nosotros, porque sólo nosotros lo defendemos. Los que han huído y los que intenten marchar, que no piensen en regresar, porque no entrarán, porque tampoco entrará el fascismo. Madrid es de quien le defiende, de quienes estamos derrotando a sus puertas a las huestes de Franco y Mola. Tenemos plena confianza en el pueblo, y por eso venceremos. Esa confianza es lo que les ha faltado a los que han huído. Tened la seguridad todos de que por el sector donde yo opero el enemigo jamás cruzará el Manzanares. Son tres mil hombres con ametralladoras, bombas, fusiles y una valentía dispuestos a que jamás, jamás el enemigo pase. Salud, camaradas.

Valentín González.

Valentín González, «el Campesino», dijo: Camaradas: Ocho días estoy con mi batallón en las fronteras de Madrid. Ocho días que se juramentó mi gente ante los trabajadores del mundo entero a no retroceder ni un solo paso. A las quince horas de estar en este frente entablamos el primer combate. El enemigo creía que iba a entrar en Madrid en caravana; pero ya está convencido de lo contrario. El combate ha durado cuatro días, y mis 600 hombres, con fusiles y unas cuantas máquinas, no han dejado avanzar a seis mil fascistas, con tanques, cañones y ametralladoras, ni un solo metro. Los tanques han pasado por encima de nuestras trincheras, pero no hemos retrocedido. Sin embargo, nosotros les hemos hecho a ellos correr, destruyéndoles tanques y demostrándoles que, con disciplina y arrojo, les haremos correr cuantas veces queramos. Por prisioneros que hemos cogido, sabemos que en el sector donde combatimos, los facciosos han sufrido más de 2.000 bajas. Nosotros hemos dejado en las trincheras cerca de 400 hombres; pero los 200 que quedan, unidos a otros combatientes destinados a mi batallón, juramos ante el pueblo español que jamás pasará el fascismo y que cogeremos las mejores armas que el enemigo tiene para con ellas vencerlo después. Así es el Batallón de «el Campesino».

Tenemos que decir también a los que se marcharon de Madrid que Madrid lo han perdido. Madrid es de los que se quedan, aguantando todos los sinsabores de la guerra, y de los que le defendemos con las armas y el corazón. El problema está planteado así: el enemigo se bate en los últimos coletazos. Intentará nuevos ataques, pero de nada le servirá. Hoy hemos visto huir caravanas de camiones para atacar, quizá, por otro sitio; pero de nada les valdrá. Donde esté el Batallón de «el Campesino» están unos hombres que lo derrotarán rotundamente. Sabéis ya que esto no son palabras vanas. Llevamos cuatro meses en el frente, sin venir ni un solo día a Madrid, mientras otras fuerzas pedían continuamente permisos para pasear por sus calles. Advierto a todos, especialmente a los que vayan a luchar ahora, que hay que tener la máxima confianza en los jefes y una disciplina ciega.

A quien intente desmoralizar a los combatientes hay que fusilarlo en el acto. La victoria es nuestra porque tenemos razón y armas tan poderosas como las del enemigo. Termino dirigiendo un saludo fervoroso a los que en Madrid quedan dispuestos a coger las armas para ir al frente. Estos son los buenos, porque los que no valían para nada ya se fueron. Que no vuelvan; no los necesitamos. Salud.

(El presidente dió cuenta de haber recibido la adhesión del Partido Sindicalista. En aquel momento llegó al salón el subsecretario de Gobernación, Wenceslao Carrillo.)

Teniente coronel Cavada.

Seguidamente habló el teniente coronel Cavada, jefe de una brigada.

Camaradas, milicianos todos: La misión que se me ha confiado está cumplida. El problema de tomar Madrid es de sesenta mil hombres y de cuatro meses de lucha en las calles. El enemigo no los tiene; por lo tanto, jamás será de él Madrid. Bien puede Madrid reposar tranquilo. Nunca, nunca será Madrid del fascismo. Mi columna ha dejado en tres meses de lucha 1.500 hombres. Hace dos días llegué herido a mi casa, y mi familia, mi compañera estaban algo asustados por lo que oían de que el fascismo se acercaba a Madrid. Yo les he dicho: No creáis tal cosa. En ningún momento me han faltado los valiosísimos enlaces de elementos de la columna que continuamente me visitaban en casa, y me sonreía al recibir sus noticias del miedo de otras personas. No estoy bien del todo; pero vuelvo a la lucha, y en nombre de mis milicianos respondo solemnemente de que Madrid será nuestro y en sus puertas el fascismo será enterrado. Que tenga confianza España entera en nosotros, como personalmente todos los combatientes la tenemos en nosotros mismos. Nos jugamos la vida todos los días; pero por un ideal tan sublime, que es invencible. ¡Viva la revolución!

Comandante Castro.

El comandante Castro, jefe del Quinto regimiento y jefe de operaciones de los frentes de Madrid, habló a continuación, y dijo:

En pleno período de guerra civil, cuando el mundo espera que Madrid marque el camino, nosotros, apoyándonos en las fuerzas de nuestras armas, gritamos: No hemos sido vencidos, vamos a ser vencedores. Decimos al pueblo que ha tenido razón al depositar su confianza en nosotros, que llevaremos al proletariado a la victoria con el heroísmo de los milicianos y la ayuda de los Soviets.

Ha habido en el mundo entero una nueva vacilación al tratar de la guerra civil de España; pero, a pesar de todo, el proletariado español, con la valiosa ayuda de la U. R. S. S., marchará adelante. No nos pararemos en vencer aquí, sino que seguiremos la victoria. El enemigo ha fracasado; pero no podemos respirar todavía tranquilos. Nuevas luchas y muy duras se avecinan. Después de Madrid, el proletariado madrileño debe caminar hacia Extremadura, porque nadie piense que derrotado el enemigo aquí está todo terminado.

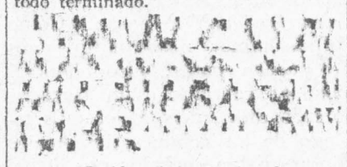

Galán, jefe de las fuerzas del sector Centro.

Galán, jefe de las fuerzas del sector del Centro, comenzó diciendo que en los primeros días de la lucha enseñaba a los milicianos con un mortero su funcionamiento, ya que apenas sabían el manejo del fusil. Tenían de la guerra un concepto deformado; pero jamás dudé de su potencialidad creadora. Hoy soy plenamente optimista, porque saben funcionar nuestros combatientes los tanques, las ametralladoras, los fusiles ametralladoras, las bombas de mano y todos los elementos modernos guerreros, y porque se lanzan al ataque cantando «La Internacional», y porque sonríen cuando aguantan los bombardeos, y porque están confiados en la victoria, que es lo principal. Hoy el miliciano hace la guerra con alegría y sabe aprovechar todas las armas que se le han dado y combate con moral excelente. El día 5 de este mes el enemigo nos atacó en Buitrago horrorosamente, y en una avanzadilla de 83 hombres, que había sufrido 19 muertos y treinta y tantos heridos, fuí a ver cómo se defendían los supervivientes. Llegué, y uno, en nombre de todos los demás, me dijo: «Galán, no haces falta aquí. Nos bastamos nosotros para aguantar el fuego y salir vencedores, a pesar de todo. Aquí puedes tener plena confianza. Los jefes a otros sitios. Te rendimos un gran homenaje: éste.» Y cantando «La Internacional», se lanzaron a un contraataque que causó al enemigo, con las demás fuerzas de la columna, numerosas bajas.

Hoy mismo he comprobado en la Casa de Campo que los milicianos saben ya defenderse y atacar magníficamente, y han cogido al enemigo un fusil ametralladora, veintitantos fusiles y numerosos muertos.

Ha cambiado la moral del miliciano, y su moral es ya de victoria; pero hay que terminar la guerra cuanto antes, porque España se desangra, y para que nuestro suelo, nuestra industria y nuestro comercio no se empobrezcan más. Las armas han cambiado. «¡Qué armas tan bonitas!—dicen los milicianos—. ¡Qué bien pitan! Son mejores que las de ellos.» [illegible] Pues teniendo armas, hombres y moral de victoria, confiemos en ella, teniendo mucho cuidado para no sufrir jamás un revés.

Hay que ser disciplinados y respetar ciegamente a los jefes, porque tienen la máxima responsabilidad. Respetemos el mando único, rodeándole de toda clase de garantías. Organización, instrucción, disciplina. Con esto y armas, la victoria es nuestra.

Si el enemigo intenta entrar por donde estén mis fuerzas, sabe que tendrá que ir ganándolo árbol por árbol, habitación por habitación, casa por casa. Por el Manzanares no pasarán, y si la lucha fuera en el Tajo, allí quedarían para siempre. Después de la victoria demostraremos al pueblo que somos aptos para gobernar lo que conquistamos.

A pesar de todos los elementos que ellos reciben de Italia, de Alemania, de Portugal—aunque creo que Portugal no les mande nada—, todo eso se estrellará ante el poder del pueblo, ante el poder de los hombres que trabajan por nuestra victoria, unos con el fusil y otros con el pico y con la pala.

Se equivoca Queipo de Llano. No tendrá que fusilarnos. En cambio, nosotros seremos los que le fusilaremos a él. Si no bastara la muralla de defensores que circunda nuestra ciudad, nos ayudarían las mujeres arrojando agua hirviente, los niños derramando gasolina sobre los tanques, los ancianos arrojando las muletas sobre sus cabezas. Todos con una sed de venganza, amparados también con los valiosos elementos bélicos de que disponemos. No creo que precise llegar a estos extremos. No será necesario reproducir las gloriosas jornadas de otro Dos de Mayo. Ellos, cuando cae un hombre, pueden poner otro hombre; nosotros, cuando cae un miliciano, podemos poner cien milicianos.

Nosotros siempre hemos pensado en la victoria porque tenemos confianza de que cada uno cumple con su deber. El pueblo ha despertado, y nosotros nos reímos de los cobardes que han huído de Madrid en el tren o alcanzando el tren en un coche al revolver una carretera. El pueblo triunfará, no sólo porque le sobre razón, que siempre la razón fué del pueblo, sino porque el pueblo tiene organización.

En nombre de los que luchan en la Casa de Campo y en el puente de los Franceses; en nombre de cuantos combaten en el cinturón de Madrid, os digo: En nosotros tenemos mucha confianza. Nosotros garantizamos que no han de pasar; pero si, a pesar de ello, arrollándonos a nosotros, pasaren, no olvidéis que todavía confiamos en que vosotros lo impidáis. (Gran ovación.)

Nicoletti, de la Brigada Internacional.

Habló a continuación el comisario político de la Brigada Internacional, Nicoletti, italiano antifascista. Se expresó en el idioma nativo. Dijo que no importa que el fascismo internacional ayude a los fascistas españoles, porque España está ayudada también por toda la opinión antifascista del mundo. España defiende con su propia libertad la del proletariado universal.

La Brigada Internacional, que lucha a las puertas de Madrid, significa solidaridad activa del proletariado oprimido por el fascismo. La Brigada Internacional peleará con vosotros hasta lo último, hasta la victoria, pensando en la liberación del pueblo italiano y de todos los pueblos del mundo. ¡Pueblo de Madrid: Todo el mundo nos contempla y espera nuestra victoria aquí sobre el fascismo español y fuera de aquí sobre el fascismo internacional. (Ovación.)

Antonio Mije.

Después ocupó la tribuna el consejero de Guerra de la Junta de Defensa de Madrid, Antonio Mije.

Hace unos días — comenzó diciendo — dijimos: en Madrid no entran, porque el pueblo está decidido a no tolerarlo. El día 9 se vendía muy cara la entrega de Carabanchel; ayer y hoy hemos demostrado que no entran, porque una muralla de medio millón de hombres lo impide, y si entran, entrarán en una ciudad destruída. (Ovación.)

Nosotros, os lo aseguro, no entregaremos Madrid. No importa que ellos, en la prensa reaccionaria internacional, digan que han entrado. Es difícil que entren; es imposible, porque aquí está para impedirlo, con vosotros, vuestra Junta de Defensa, que ha demostrado su capacidad para infundir al pueblo ánimos de victoria. Vamos a vencer; vamos a escribir una página gloriosa en la Historia de España, demostrando que un pueblo en armas es invencible.

Quiero dirigir mi saludo, por medio del camarada Nicoletti, al pueblo italiano, no al pueblo de Mussolini, sino al pueblo antifascista de Italia. Quiero transmitir el agradecimiento de la Junta de Defensa a esa gloriosa Brigada Internacional, que representa, no sólo al antifascismo de Italia, sino también al de Alemania, al de Polonia, al de todos los pueblos de Europa. Si a los rebeldes les envían elementos bélicos los países fascistas, a nosotros nos llega la solidaridad internacional por todos los medios, incluso por el envío de hombres, que luchan a nuestro lado, no como esas tropas mercenarias de ellos, sino jugándose la vida, como en los campos de la Ciudad Universitaria. Por eso somos invencibles. Por eso llevaremos a la práctica la frase de que Madrid era la tumba del fascismo, y de Madrid partirá la ofensiva de la victoria. Al cabo de cuatro días de pelea ruda, podemos levantar la voz y gritar que ellos no tomarán Madrid; pero yo quiero decir al pueblo de Madrid que cada casa sea una fortaleza y cada calle un campo de batalla. Madrid es nuestro y tenemos que defenderlo, con fusil, el que tenga fusil; con palos, con astillas, con lo que sea. Y dentro de unos días, cuando celebremos otro acto como éste, podremos decir: Los hemos echado porque Madrid supo defenderse. Madrid no será presa del fascismo internacional. (Ovación.)

Antonio Jaén Morente.

Intervino después el diputado Antonio Jaén Morente. Dijo que acababa de llegar de Valencia, donde había tenido que cumplir una dolorosa misión familiar, y no había querido sustraerse a presentarse en este acto para dar la voz de presente entre los defensores de Madrid.

Soy — dijo — un republicano que acepta la revolución con todas sus consecuencias. He sentido una gran emoción al escuchar al camarada Nicoletti, y le he de recordar una cita muy oportuna de Dante, para decir al enemigo que ha de desechar toda esperanza, pues no entrará en Madrid. Esa gloriosa Brigada Internacional, que lucha a nuestro lado, representa el símbolo de la libertad humana, que no reconoce fronteras.

Hizo un canto a la mujer española, y terminó vitoreando a la República y a la Revolución.

José Díaz.

Habló luego el secretario general del Partido Comunista, camarada José Díaz. En organización de la guerra he recorrido estos días Levante y Cataluña, y he podido apreciar cómo se siguen desde allí las jornadas madrileñas y cómo se aprestan esas regiones a enviarnos toda clase de ayuda, víveres y hombres. Muy pronto los que ahora miran hacia Madrid tendrán que mirar hacia otro frente, y se encontrarán con infranqueable valla por delante e infranqueable valla por detrás. (Ovación.)

Todo el mundo sigue con atención el heroísmo de España. Luchan en nuestras filas unos cuatro mil hombres de otros países. Otros muchos miles pasarán la frontera, porque esta lucha no es sólo nuestra, es de todos los antifascistas del mundo.

Quiero decir también que no faltará dirección a este movimiento. Se ha constituído, camaradas antifascistas, la Junta de Defensa de Madrid, en la que tienen representación todos los partidos antifascistas. Y en esta Junta de Defensa debéis tener fe ciega, madrileños, porque encierra la representación de todo el pueblo antifascista y porque obra de acuerdo con el Gobierno del Frente popular.

Además, todo el pueblo español, que hasta ahora no había vivido, de una manera profunda, la guerra porque creía que el enemigo no lograría acercarse a Madrid, se moviliza, sintiendo en el fondo de su alma lo que puede ocurrir en España si Madrid se pierde. Pero yo aseguro que Madrid no se podrá tomar nunca. Porque en Madrid y en los milicianos que lo defienden se siente ya la impresión de tener un mando decidido y competente.

Los milicianos, con esta dirección, como el proletariado de Asturias, como todo el proletariado internacional, sienten en sus venas la llama del heroísmo, y de cada diez de sus hombres se cuentan nueve héroes dispuestos a impedir que el fascismo pase.

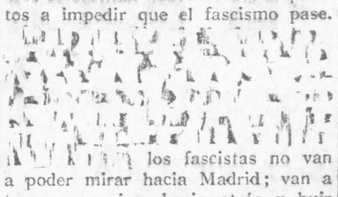

[illegible] los fascistas no van a poder mirar hacia Madrid; van a tener que mirar hacia atrás y huir a la desbandada, empujados por la enorme masa de milicianos que, con toda clase de elementos, acabarán por arrojarlos de España. (Grandes aplausos.)

Termino con estas palabras: En esta lucha nos lo jugamos todo. Si no damos la vida en la batalla y no nos disponemos a defender Madrid con toda nuestra energía y con todo heroísmo, la perderíamos vergonzosamente sin combatir. Y el pueblo de Madrid, que tiene una tradición de lucha, jamás podrá incurrir en la traición de abandonar su puesto. Si se ha derrochado heroísmo en los últimos días a las puertas de Madrid, defendiendo a su pueblo, a sus mujeres y a sus hijos, este heroísmo aumentará aún más. El ejemplo de Villaverde está próximo. El enemigo, en un brusco ataque, tomó el pueblo. Pero la columna de Líster, con sus bravos milicianos, derrochando heroísmo, decisión y coraje, tomó nuevamente Villaverde, después de infligir a los rebeldes durísimo castigo. Esto quiere decir que los milicianos están dispuestos, pase lo que pase, a no retroceder ni un solo paso. Al contrario, las fuerzas que defienden la capital de la República tienen como único norte la consigna de avanzar sin descanso y de empujar a los fascistas todos hasta meterlos, con todos sus elementos, en Portugal. (Ovación.)

Continuad, camaradas, vuestra pelea. Aquí estamos nosotros para seguir vuestros pasos en la lucha hasta donde sea necesario. Que cada uno cumpla con su deber. Que cada uno esté en su puesto. De esta forma, el fascismo, sobre Madrid, no dará un paso y, en cambio, continuaremos nosotros nuestra carrera hasta lograr el triunfo definitivo. (Grandes aplausos y vivas.)

El comandante del Quinto regimiento.

Seguidamente hizo uso de la palabra el comandante del Quinto regimiento.

Camaradas: Ayer el enemigo concentró todos sus poderosos elementos de guerra: artillería, aviación, infantería, caballería; bombardeó por cinco veces la ciudad de Madrid; hizo gala de su ataque decidido y audaz. Y, a pesar de eso, el enemigo perdió la batalla. Los milicianos de todos los frentes de Madrid contestaron unánimemente a los comandantes de los regimientos que defienden la capital: «No pasarán». Esto quiere decir, camaradas, que ayer se forjaba la nueva moral del ejército popular español; la moral de la ofensiva, del ataque, de la victoria. Los que hasta ayer corrieron ante el empuje enemigo por los campos de España, cogieron ayer el fusil, dispararon serenamente sobre el enemigo y permanecieron inmóviles en su puesto de batalla.

El 7 de noviembre, Mola y Franco querían entrar en Madrid. Franco, en las proximidades de la Casa de Campo, se disponía a penetrar en la capital montado en su caballo. Después del castigo que nuestros milicianos infligieron a sus tropas mercenarias, Franco tuvo que abandonar su caballo y huir.

Hoy el enemigo inició su acostumbrado ataque. Fué rechazado por el ejército del pueblo. Pues bien, camaradas: Los fascistas no entrarán en Madrid. (Aplausos.)

Lo que han conseguido los moros, los legionarios y los requetés que se acercaban a Madrid ha sido hacer llegar al pueblo madrileño la conciencia de las horas que se avecinaban: horas de combate y de lucha, de decisión y de energía. Ahora podemos asegurar que de la resistencia de hoy, el pueblo madrileño pasará mañana al ataque, a la ofensiva sin tregua ni descanso, bajo la dirección competente y eficacísima de nuestra Junta de Defensa, en la que vemos hombres que han jurado, por encima de todo, servir los intereses del pueblo.

Camaradas, milicianos. Mujeres y hombres de Madrid: Que los éxitos que forja el heroísmo y el afán de vencer no se nos suban a la cabeza. El enemigo acecha todavía a las puertas de la capital. Hay que transformar cada casa en una fortaleza; hacer de cada hombre, de cada mujer, un combatiente. Si en Madrid ganamos la batalla, estamos seguros de que la carrera de los mercenarios fascistas terminará fuera de nuestra patria. Y nos preparamos para esto. No sólo para transformar Madrid en la tumba del fascismo, sino también para crear, sobre las ruinas de la vieja España, feudal y podrida, la nueva España del porvenir, que alumbrará la vida de nuestros hijos.

¡Camaradas! Prepararse para la pelea, hasta aplastar por completo el fascismo en España. (Gran ovación.)

Se dió por terminado el acto, y el público, en pie, prorrumpió en vítores y aplausos. La orquesta entonó «La Internacional» y el «Himno de Riego», que fueron escuchados en pie por los asistentes al mitin.

LA COORDINACIÓN DE LOS SERVICIOS DE VIGILANCIA

Se nombra un Consejo y se suprimen los Comités y Juntas que venían funcionando

El «Boletín Oficial» de la Junta de Defensa de Madrid publica hoy la siguiente disposición de la Consejería de Orden público:

«Teniendo esta Consejería el propósito de conseguir una perfecta coordinación en lo que se refiere a los Servicios de Vigilancia e Investigación, y dado el irregular funcionamiento de éstos, debido, principalmente, a la multitud de Comités que existen constituídos dentro o alrededor de estos Cuerpos, considero necesario, para llegar a la unidad de acción que es imprescindible a la eficacia de estos servicios, disponer lo siguiente:

a) Se organizarán los servicios de Investigación y Vigilancia.

b) Los Servicios de Investigación estarán a cargo del Cuerpo de Policía. A tal efecto, en la Dirección general de Seguridad funcionará un Consejo, presidido por el delegado de esta Consejería en ese organismo y vicepresidido por el subdirector general de Seguridad. De él formarán parte los miembros siguientes: Manuel Rascón Ramírez, Antonio Molina Martínez, Manuel Ramos Martínez, Félix Vega Sáez, Arturo García de la Rosa, Juan Alcántara Cristóbal, Ramón Torrecilla Guijarro y Santiago Alvarez Santiago.

c) La labor de este Consejo estará subordinada a los mandatos de esta Consejería.

d) Entenderá asimismo en todo cuanto se refiera a personal.

e) Este Consejo que se nombra entenderá en todo cuanto se relacione con el mantenimiento de detenciones y libertados, así como también en el movimiento, traslado, etc., de detenidos.

f) En cada Comisaría se establecerá un Consejillo, compuesto por el comisario y por dos miembros más, que actuará bajo el control del Consejo establecido en la Dirección general de Seguridad y sobre las orientaciones que éste determine.

g) Automáticamente a la creación de este Consejo quedarán suprimidos todos los Comités, Juntas, etc., de Investigación o Vigilancia que, designados por las organizaciones políticas o sindicales, venían funcionando.

h) En cuanto a los Servicios de Vigilancia, se coordinará por esta Consejería el esfuerzo de las fuerzas de Seguridad, Asalto y Milicias de retaguardia, con el fin de obtener que esta coordinación dé el máximo rendimiento. Por tanto, no se prestará ni en Madrid ni en sus accesos otra vigilancia que la prestada por estas fuerzas.

i) Aquellos Comités o personas, cualquiera que sea su carácter, que contravengan esta disposición, serán sancionados con arreglo al fuero de guerra.

Madrid, 11 de noviembre de 1936. *El consejero de Orden público.*»

¿Has llevado ya TU DONATIVO A LA CRUZ ROJA ESPAÑOLA?
SI TODAVIA NO HAS CUMPLIDO CON ESTE DEBER ENTREGALO EN PELIGROS, 2 ó CISNE, 18

POLITICA INGLESA

La prensa de Londres comenta el debate sobre el rearme, y coincide en estimar como verdadero pacifista al que ayuda a la defensa de la nación

LONDRES, 11.—Sólo una parte de los periódicos de la mañana publican comentarios al debate de ayer sobre el rearme.

El «Daily Telegraph» opina que el discurso del ministro no debe haber tranquilizado a la opinión pública en el grado que se esperaba. Añade que la nación espera de los ministros que olviden su oposición contra el nuevo curso hasta el momento en que la dedefensa nacional haya alcanzado el nivel que se impone.

El «Daily Mail» llama verdadero pacifista al que hace todo cuanto puede por la defensa de la Gran Bretaña, y especialmente en favor de fuerzas aéreas potentísimas.

El «Daily Express» propone a los ministros que se pongan primero de acuerdo entre sí antes de procurar ponerse de acuerdo con los de otros países.—(Fabra.)

La repatriación de las tropas egipcias.

EL CAIRO, 11.—Entre el comandante de las fuerzas británicas estacionadas en el Sudán, general Franklin, y el ministro de la Guerra de Egipto, se han entablado hoy conversaciones sobre la repatriación de las tropas egipcias en el Sudán.

Inmediatamente después de la ratificación del acuerdo angloegipcio, dos batallones egipcios serán estacionados en Khartoum.—(Fabra.)

La sequía en Norteamérica

Roosevelt estima necesario un presupuesto suplementario

WASHINGTON, 11.—El presidente Roosevelt ha hecho saber que, a consecuencia de las subvenciones concedidas a las regiones afectadas por la sequía, será necesario un presupuesto suplementario, para asegurar la continuidad de las obras de socorro.—(Fabra.)

LA SOLUCIÓN DE CLORHIDROFOSFATO DE CAL CREOSOTADA
es infalible por curar radicalmente la tisis, catarros crónicos, bronquitis y afecciones del pulmón. Pruébelo y se convencerá. Se vende en las farmacias de LA MUTUALIDAD OBRERA. PRECIO, 2,50
CALLICIDA OBRERO
UNA PESETA FRASCO

LA GUERRA EN SU HORA DEFINITIVA

Madrid no es, ni llegará a serlo, una ciudad sitiada

Un primer deber, que, si bien circunstancial, tiene carácter imperativo, me ha apartado durante tres días de este otro de acudir al periódico, que ha sido el deber de toda mi vida.

... ...

La guerra culmina en este acercamiento de los facciosos a Madrid, que baten algunos barrios con sus cañones de largo alcance. Pero nada más. Madrid no es, ni mucho menos, una plaza sitiada, ni llegará a serlo. Tenemos libre la comunicación exterior; nuestras columnas de choque tienen expeditos todos los juegos de la táctica y pueden realizar cualquier concepción estratégica, por muy audaz que sea; las líneas principales de resistencia están intactas, y el ímpetu de las fuerzas de primera línea las hará innecesarias. Conste, pues, que Madrid no está sitiado. Es evidente que la situación total no puede caracterizarse porque se den tales o cuales circunstancias de tipo puramente militar. De un modo o de otro, Madrid vive horas definitivas para su historia, puramente local; para la de España, para la de muchos pueblos. Lo que importa es cómo las vive. La capital de la República siente estos días el dolor de la guerra, y esta circunstancia dramática ha servido para que Madrid se encuentre a sí mismo y, sacando fuera su alma, alumbre estas horas de su historia con antorchas heroicas que han prendido en el ascua de su propio corazón. Ya está en pie Madrid. No ha abierto en sus calles trincheras para defenderse. Ha abierto fosas para enterrar el fascismo. Como tenía que ser, en Madrid alcanzará la sublevación de los generales facciosos que al servicio de todos los egoísmos no han tenido ningún reparo en desencadenar esta guerra, el momento culminante, el trance definitivo.

* * *

La labor del cronista en estos momentos es más difícil que nunca. Se multiplican los episodios. Una pléyade de héroes es la que defiende Madrid, y si en un frente un episodio nos subyuga, otro de otro sector nos llena de orgullo. Quisiéramos poder estar en todas partes, seguros de encontrar multitud de anécdotas. Como no podemos ser testigos de las que ocurren en otros sectores, renunciamos al relato de aquellas de que somos testigos. La crónica debe, pues, quedar reducida a exaltar el temple heroico del ejército popular, que sabe que retroceder un metro es entregar un hogar, y avanzar, defenderlo.

Nada de cuanto hemos escrito desde que se inició el dramático episodio que alumbrará la nueva España tenemos que rectificar. Estamos liquidando un período de la lucha, y en un plazo de horas se iniciará otro que nos entregue la total y segura victoria. Pero una vez más queremos dedicar un recuerdo a quienes han sostenido hasta aquí el parapeto que ha impedido que los facciosos se apuntaran la victoria con la facilidad que pensaban. En estos meses de lucha que van transcurridos, las heroicas Milicias, tan heroicas antes como ahora, han templado su espíritu, no han regateado sacrificios y han dado generosamente sus nombres al calendario de mártires de la gran Causa. En las angustias de los días pretéritos, sin armas, sin organización, sin método, derrocharon el valor que aparentemente resultaba ineficaz; pero a la hora de hacer el balance, que ha llegado ya, vemos que por el valor derrochado se ha podido llegar al momento de frustar, de una manera terminante y donde mejor conviene, los planes audaces del adversario.

Ya han llegado al punto del que no pueden pasar. El pueblo ya sabe combatir. Con esto le sobra para vencer a un ejército mercenario sin conciencia y sin ideal, que ni siquiera sabe ni le importa por qué lucha.

* * *

Madrid está defendido por una circunferencia de corazones. La primera sorpresa que apreciará la Historia es este espíritu de sacrificio de las Milicias populares, que llevan cinco días manteniendo un combate intensísimo, en el que juegan todas las armas. Escribimos una vez que el ejército enemigo no tenía más moral que la que se le caía a nuestras Milicias. Hoy, como nuestras Milicias la tienen toda y no la desperdician, los rebeldes se han quedado sin ninguna. Cuando escribíamos que no tenían más moral que la que se le caía a nuestros milicianos no nos sumábamos al coro de plañideras que, en condiciones de defenderse a sí mismos, se lamentaban de que los milicianos no los defendieran bien. No. El cronista jamás se lamentó de que en algunas ocasiones los milicianos mostrasen vacilaciones en el combate; el solo hecho de afrontarlo en las condiciones que lo afrontaban ya era suficiente para rendirles, cualquiera que fuese su conducta última, el homenaje de nuestro emocionado respeto. Y cuando la diferencia que el armamento establecía a favor del adversario ha desaparecido, ahí están nuestros milicianos. Cinco días de combate, y el «No pasarán» ha tomado su pleno sentido.

Y no pasarán. Madrid no verá por sus calles el desfile de moros porteando de un lado a otro el botín. Nuestras mujeres no se sentirán codiciadas por la lujuria salvaje de los soldados que vienen a instaurar la España de una religión que no sienten, de unas normas de vida secas y egoístas que no comparten. Madrid está a salvo de toda profanación; nuestras mujeres, libres de todo ultraje. Entre Madrid, entre las mujeres de Madrid y entre el ejército mercenario, cualquiera que sea la distancia, está el Ejército del pueblo. En definitiva, una muralla de corazones.

El balance de los días transcurridos desde que Madrid siente la guerra en la carne de sus hijos y en las piedras de sus edificios no puede ser más favorable. Se han encendido las fraguas de todos los heroísmos, y en su hogar se han templado las armas de la esperanza. Ya es nuestro el cielo, la tierra y el mar. En estas horas se tensan los músculos para dar el salto que obligue a los rebeldes a emprender la carrera o perecer. El día de ayer se caracterizó por un intenso duelo de artillería, con ventaja para nuestras baterías, que dominaron en todo momento a las baterías enemigas.

Al amanecer quisieron copiar el golpe de audacia con tanto éxito desarrollado por nuestras tropas el día anterior, y, acumulando en un sector de la Casa de Campo fuerzas moras elegidas, se lanzaron a forzar una salida hacia el puente de los Franceses; pero aunque pusieron en el empeño decisión y coraje, ni siquiera perturbaron la formación de la primera línea, que no solamente resistió el ataque, sino que, en una reacción vigorosa, les obligó a retirarse más allá del sitio donde se concentraron y desde donde partió el ataque. Del ímpetu arrollador de nuestras fuerzas habla el botín: ametralladoras, dos morteros de trinchera, fusiles de diversos calibres, caretas contra gases y otros elementos de guerra quedaron en nuestro poder.

Profecía: el núcleo de fuerzas que ha logrado entrar en la Casa de Campo, en la Casa de Campo será enterrado.

* * *

En uno de los sectores lucha una columna al mando del comandante José María Galán. La compañera de sus alegrías y sus zozobras, la ilusión de su vida, fué alcanzada en Madrid por la metralla del enemigo. El comandante Galán supo la tragedia a las doce de la mañana. A la una y media, en un alto en el combate, subió a Madrid. Depositó un beso en las mejillas sin color, cerró los ojos sin luz, y a las cuatro de la tarde estaba de nuevo otra vez frente a sus tropas y de cara al enemigo. Atento a defender a sus soldados, seguro en sus órdenes, firme en su puesto, donde tantos están dispuestos a morir, no cuenta la muerte de nadie, ni siquiera esa muerte, que es la peor de todas, porque es la del alma que se nos muere a medias.

¡Comandante Galán, salud!

... ...

No quisiéramos haber escrito; todas nuestras energías las consagramos al empeño que la hora impone. Esperábamos haber reanudado nuestra comunicación con los lectores de este nuestro periódico, que es tan del pueblo, para relatar episodios definitivos; pero un periódico de la noche habla de deserciones de cronistas de guerra.

Yo, presente, en mi puesto y sin zozobras, y que me sea perdonada esta vanidad es lo que pido.

V. GUTIERREZ DE MIGUEL

Otro luchador que cae

Nazario Cuartero

En el frente de la Sierra ha caído, luchando como un bravo, nuestro querido camarada, Nazario Cuartero, secretario general de la Unión Federal de Estudiantes Hispanos. No son momentos de palabras, sino de hechos. El Comité ejecutivo de la U. F. E. H. sólo os dice, ante el cadáver de nuestro inolvidable compañero, que hay que apretar nuestras filas, para cubrir su puesto y acabar con sus asesinos.

El Comité ejecutivo comunica a todos los camaradas de la F. U. E. que el entierro tendrá efecto hoy, a las cuatro de la tarde, saliendo del depósito del Cementerio Municipal.

Compañeros: El mejor homenaje a la memoria de nuestro secretario general es reforzar la lucha armada del pueblo español contra las bandas del fascismo.

La circulación quedará suspendida a las diez de la noche

El subdirector de Seguridad, señor Girauta, hablando ayer con los periodistas, les manifestó que había dado posesión del cargo de delegado de la Junta de Defensa Nacional cerca de los Cuerpos de Seguridad, Asalto y Guardia Nacional Republicana al camarada Federico Melchor Delgado.

Añadió que a partir de la noche del día 12 no se podrá circular por las calles desde las diez. Unicamente circularán por la vía pública las autoridades dependientes de la Direción de Seguridad y aquellas otras personas que, por sus ocupaciones profesionales, tengan que permanecer fuera de su domicilio; pero a éstas se las proveerá de un volante especial.

Terminó el señor Girauta congratulándose de que, en virtud de las medidas adoptadas por las autoridades, durante la noche última no se hayan registrado en Madrid los tiroteos que provocaban los llamados «pacos», con el único objeto de pretender, inútilmente, deprimir la moral del pueblo.

Una conferencia del Sindicato Único Mercantil

El Sindicato Unico Mercantil hace saber a todos los compañeros pertenecientes al gremio de Uso y Vestido, que hoy, jueves, a las diez de la mañana, el compañero Rafael Iñigo dará una conferencia sobre los momentos actuales y sobre la forma en que hay que encuadrar la lucha.

Se ruega a todos los compañeros asistan puntualmente a dicha conferencia, que se celebrará en el domicilio social, Fuencarral, 101.

El diente incisivo del adversario

Conviene insistir en que Madrid no está solo. En ningún momento lo ha estado. No lo estará nunca. El Gobierno sabe, por su mejor información, todo lo que vale en la guerra la carta de Madrid. ¿Cómo había de despreocuparse por ella? Lejos de eso, la atiende con remarcada preferencia. Los que le reprochan haber abandonado Madrid cometen una injusticia manifiesta. Esos reproches tienen un fondo venenoso, contra el que es necesario reaccionar. El Gobierno se fué a Valencia porque debió irse. Continuar en Madrid constituía, ahora se puede decir, una temeridad. Un alarde tonto de valentía que hubiera podido costarnos caro. La guerra se hace por el Poder, y en tanto el Gobierno legítimo pueda desarrollar desembarazadamente su actividad, allá donde él esté, ciudad o villa, pueblo o aldea, estará todo el Poder de la República y su única encarnación legal. Existiendo el Gobierno existirá la guerra, y con ella, la posibilidad de la victoria. ¿Que los daños previstos para Madrid no se han cumplido? Tanto mejor. Tampoco se cumplieron para París, y a nadie se le ocurrió censurar al Gobierno francés por haber trasladado su sede a una capital de provincia. En determinadas habladurías hay que acostumbrarse a ver el diente incisivo del adversario. Madrid no está solo. El Gobierno tiene, como cuidado fundamental a que atender, el proporcionarle los recursos para su victoria. Pródigamente viene facilitándoselos.

Llegan a Madrid los ministros de Estado y Justicia

Han llegado a Madrid el ministro de Estado, Alvarez del Vayo, y el ministro de Justicia, García Oliver.

Un saludo a los trabajadores soviéticos

Terminado el acto celebrado en el Monumental Cinema para conmemorar el XIX aniversario de la revolución rusa, se acordó enviar a «Pravda», de Moscú, el siguiente telegrama:

«El pueblo madrileño, reunido bajo los auspicios de las organizaciones Partido Comunista, Juventudes Socialistas y Comunistas Unificadas, Unión General de Trabajadores, Confederación Nacional del Trabajo y partidos republicanos de izquierda, agrupados en el Frente popular para conmemorar el XIX aniversario de la gloriosa revolución rusa, saluda a los valientes trabajadores soviéticos constructores del Socialismo. Luchamos firmemente para disputar palmo a palmo el terreno a las hordas mercenarias del fascismo e infligirle la derrota definitiva. Siguiendo el ejemplo que vosotros habéis dejado en la Historia con la gloriosa defensa de Petrogrado, nosotros permaneceremos en las trincheras hasta dar el último hombre, la última gota de sangre. Por nuestro esfuerzo, por el esfuerzo de todo el pueblo de Madrid unido contra el fascismo, nosotros alejaremos al enemigo de nuestra ciudad y abriremos camino a la victoria, con la cual el pueblo y la juventud de España conquistarán una vida feliz semejante a la de vuestro pueblo. Vuestro apoyo decidido y entusiasta ha despertado una gran emoción en las masas populares, dispuestas a luchar siempre para hacer honor a la actitud magnífica del gran pueblo soviético. Unido a vosotros, todo lo que hay de progresivo y democrático en el mundo está a nuestro lado, y con este sostén, nuestras energías combativas se elevarán extraordinariamente.

Trabajadores soviéticos: En estas horas de emoción, bajo el tronar de los cañones enemigos, Madrid os saluda fraternalmente, así como al camarada Stalin, vigía del Socialismo, por el que nuestro pueblo siente una viva admiración. Os juramos que no pasarán.

¡Viva el pueblo soviético!

¡Viva Stalin!

Por la presidencia, *Casorla.*»

En Francia

Conmemoración del armisticio de la Gran Guerra

PARIS, 11.—Las ceremonias conmemorativas del armisticio han comenzado esta mañana en la capital y en provincias.

En París han revestido este año especial amplitud.—(Fabra.)

DENTISTA Magdalena, 26. Alvarez. Dentaduras. Consulta gratis. Tl. 11264.

EN LA CASA DE CAMPO

Las Milicias, sin disparar un solo tiro, han hecho prisioneros a doscientos guardias civiles, que han sido conducidos a El Pardo

Todavía quedan cercados por nuestras tropas un millar de rebeldes

Al terminar, victoriosamente para nuestras fuerzas, el combate de ayer mañana en el sector del puente de los Franceses, un grupo, en su mayoría de moros y legionarios, se replegaron hacia la Casa de Campo, donde están completamente cercados por nuestras tropas. Los cercados suman aproximadamente un millar.

Los leales que los rodean pertenecen a las columnas de Galán y Mangada.

En una de las fases del combate del martes en la Casa de Campo, un grupo de unos doscientos guardias civiles facciosos, desconocedores del terreno, fueron copados por los nuestros, y sin disparar un tiro fueron apresados y conducidos a El Pardo.

Durante el día de ayer el material recogido al enemigo sobrepasa el millar de fusiles.

OBLIGADOS A CORRESPONDER

Los acuerdos del Cuerpo diplomático

En otro lugar de este mismo número encontrará el lector una referencia de los acuerdos adoptados por el Cuerpo diplomático acreditado en Madrid. Todo cuanto, comentándolos, podemos decir es que nos complacen sobre manera. No se inmiscuen los representantes de los Gobiernos extranjeros en la contienda. Permanecen neutrales a ella; pero interesados, como cumple a su responsabilidad, en que el derecho de gentes no sea atropellado. Quisiéramos que Madrid apreciase en su justo precio los acuerdos adoptados por el Cuerpo diplomático, para algunos de cuyos miembros tenemos muy serios motivos de gratitud los españoles, y en particular los madrileños. Sobre apreciar la conducta de los diplomáticos, nos agradaría que, en todo momento, supiésemos corresponder a ella, demostrando que Madrid, a la hora de hacer la guerra, no olvida los respetos que debe a los vencidos. Aquella apelación del ministro de la Guerra para que la vida de los prisioneros sea respetada, debe entenderse extendida a todos cuantos, a lo largo de la contienda, en Madrid y fuera de Madrid, han venido a resultar prisioneros nuestros, con los que la ley se ha entendido o acabará por entenderse. No es que debamos esa cortesía a los diplomáticos; es algo más profundo: que les debemos y nos debemos esa regla moral, sin la cual nos faltarían razones para pretender que los embajadores de los Gobiernos extranjeros se pongan incondicionalmente al lado del pueblo madrileño para impedir, mediante el ejercicio de su autoridad moral, que continúe siendo elegido como víctima en todos los ataques aéreos.

Tiene más importancia de lo que a primera vista parece el acuerdo de los diplomáticos. No sabemos cuál sea el resultado positivo, y aun creemos que no será mucho, atendido el grado de cólera con que actúan los facciosos. Pero si los diplomáticos se ven desdeñados en la justicia de los trabajos que están propicios a realizar, habremos conseguido que se sepa en el extranjero algo que no es bien conocido, a saber: la insania de los rebeldes, interesados en que las bombas de aviación sigan causando víctimas entre las mujeres y los niños de los barrios obreros de Madrid. Habrá quien se pregunte: Y eso, ¿qué importa? Importa mucho. Todo cuanto tienda a hacer que se conozca fuera de España la contextura moral de los rebeldes llega en nuestra ayuda y beneficio. Una parte de la opinión extranjera no acaba de convencerse, despistada por las informaciones de la prensa venal, de que los obreros españoles estamos metidos en la tarea ingente de derrotar a unos militares que aspiran a entronizar, bien adelantado el siglo XX, un régimen de esclavitud mucho más duro del que padecieron los negros.

Acaso los acuerdos de los diplomáticos, tanto más si sus gestiones resultan fallidas, sirvan para aleccionar a la opinión extranjera sobre lo que está sucediendo en España.

DISPOSICIONES DE LA JUNTA DE DEFENSA

La Consejería de Abastecimientos requisará cuantos productos entren en el término de Madrid

Por el presidente de la Junta de Defensa y el consejero de Abastos ha sido firmada la siguiente disposición:

«1.º Todos los industriales y comerciantes al detall y al por mayor, o quien los represente o dirija el negocio, deberán remitir a la Consejería de Abastecimientos de la Junta de Defensa de Madrid, en el término de cuarenta y ocho horas, a partir de las doce horas del día de la fecha, relación detallada de cuantas existencias posean en el citado día.

2.º Todos los dueños o sus representantes, Consejos obreros, Comités de control o cualquier Comité que sustituya a los antiguos propietarios cuyos establecimientos hayan sido incautados o controlados, deberán remitir en el plazo que dispone el artículo anterior relación detallada de la producción media diaria y de la capacidad de la producción de dichas explotaciones.

3.º A partir de las doce horas del día de la fecha no podrá proveerse ninguna entidad, cualquiera que sea su misión, directamente. Sólo podrá hacerlo previa la autorización de la Consejería de Abastos de la Junta de Defensa de Madrid o de quien ella delegue.

4.º Cuantos productos entren en el término de Madrid a partir de las cero horas del día 12 de noviembre de 1936 serán requisados por la Consejería de Abastecimientos de la Junta de Defensa de Madrid.

5.º Cuantos locales públicos, privados, comerciales e industriales y medios de locomoción precise para su labor la Consejería de Abastecimientos de la Junta de Defensa serán requisados por la misma.

6.º Quedan exceptuadas de esta disposición las industrias consideradas de guerra; y

7.º Los ciudadanos u organizaciones que contravengan o falseen lo que disponen los apartados primero, segundo, tercero, cuarto y quinto serán considerados facciosos, procediendo en consecuencia.»

La Junta de Defensa está recibiendo constantes felicitaciones.

La Junta de Defensa de Madrid, cuya actuación ha merecido unánimes elogios no sólo en Madrid y en España, sino más allá de las fronteras, está recibiendo en estos días pruebas inequívocas, no ya de adhesión y acatamiento, sino de cariño y aliento para que continúe en su labor de defensa de la República.

Las adhesiones recibidas son incontables. Organismos políticos, sindicales, benéficos y particulares se han apresurado, por escrito y de palabra, a hacer patente su adhesión incondicional a la Junta de Defensa de Madrid. Este organismo lo agradece profundamente, y mucho más dadas las circunstancias tan difíciles por que atravesamos.

La Junta de Defensa de Madrid, al par que hace pública su gratitud a estas entidades y particulares, agradece a la prensa la colaboración que en todo momento le ha prestado.

Entre las adhesiones recibidas figura una del Comité local del Frente popular de Izquierdas de Madrid, que dice así: «El Comité local del Frente popular, al saludar cordialmente a la Junta de Defensa de Madrid, se pone incondicionalmente y en todos los órdenes a su disposición para llevar a cabo cualquier labor que se le encomiende o para secundar toda iniciativa en que pueda ser útil en cualquier aspecto de la lucha antifascista. Salud y República.»

El Secretariado de la Unión General de Trabajadores de Cataluña ha remitido el siguiente telegrama: «Secretariado Cataluña Unión General Trabajadores, en nombre 400.000 afiliados, saluda Junta Defensa Madrid, heroico pueblo madrileño y Ejército popular, que tanto arrojo demuestran defendiendo Madrid contra común enemigo. Sois la vanguardia de nuestra lucha y la vanguardia de la lucha antifascista internacional. Consideramos como primer deber poner en juego todas las fuerzas del proletariado y pueblo catalán para ayudaros, no con palabras, sino con hechos, y movilizamos y enviamos fuerzas antifascistas contribuir aplastamiento ejército faccioso. Adelante, camaradas: el mundo entero tiene fijos sus ojos sobre vosotros. ¡Muera el fascismo! ¡Viva la Junta de Defensa, que, defendiendo Madrid contra el fascismo, defiende porvenir de todos los pueblos del mundo!—*Secretariado U. G. T. Cataluña.*

El Comité ejecutivo nacional de Izquierda radicalsocialista también envía una carta de adhesión a la Junta de Defensa.

El Comité mundial de lucha contra el fascismo ha enviado el siguiente telegrama: «Comité mundial, en nombre de ocho millones de antifascistas de todos los países, dirige un saludo ardiente y entusiasta a los heroicos defensores de Madrid, que, cerrando el camino al fascismo, defienden la causa de todos los pueblos libros. Poniendo en práctica todos nuestros esfuerzos para reforzar vuestra acción, tenéis la solidaridad internacional.—*Langevin, Malraux, Jourdain, Isabel Blum, Marteaux, Ward.*»

Para centralizar el abastecimiento de pan.

También ha sido dictada por la Consejería de Abastos una disposición que dice:

«Por acuerdo de la Junta Central de la Defensa de Madrid, y a propuesta del consejero de Abastecimientos, dispongo lo siguiente:

Ante lo excepcional de las circunstancias presentes, y a fin de centralizar el abastecimiento de pan, a partir de la fecha de esta orden quedan encomendados todos los servicios y gestiones de abastecimientos de trigos, harinas, leñas y pan al Consorcio de la Panadería de Madrid, cuyo organismo asume desde este momento las facultades otorgadas con anterioridad a los diversos centros oficiales que intervenían en este menester.

Las autoridades de la República habrán de prestar al Consorcio el concurso necesario para el mejor cumplimiento de la importante misión que se le confía.—El consejero de Abastos, *Pablo Yagüe.*»

Varios nombramientos.

Ha sido designado jefe del Estado Mayor de la Conserjería de Guerra el comandante Carlos J. Contreras; jefe de la Sección de Operaciones, el comandante Enrique Castro; jefe de la Sección de Organización, José Cazorla; jefe de Servicios, comandante Daniel Ortega, y jefe de Sanidad, comandante médico Juan Planelles.

Sobre la representación de los Comités de vecinos en la Junta.

La Junta de Defensa de Madrid ha recibido numerosas solicitudes de miembros de Comités de vecinos de la capital solicitando formar parte de dicha Junta una representación de vecinos. Como el nombramiento de la Junta de Defensa ha sido hecho por las entidades políticas y sindicales, de acuerdo con el Gobierno legítimo, no puede, por lo tanto, tener cabida en esta Junta ninguna otra representación.

El aprovisionamiento de milicianos y agentes de la autoridad.

Otra disposición establece:

a) Ningún miliciano o agente de la autoridad podrá proveerse, sin autorización expresa de la Consejería de Abastecimientos, y fechada en el día en que los establecimientos estén abiertos al público para su aprovisionamiento.

b) Todos los milicianos o agentes de la autoridad que perciban haberes del Estado deben buscar su aprovisionamiento personal, si su servicio es permanente, por medio del jefe de la unidad de que formen parte.

c) Los contraventores serán puestos a disposición del consejero de Orden público de la Junta de Defensa de Madrid.

Hoy dirigirá una salutación al pueblo de Madrid Luis Araquistáin

Hoy, a las siete de la tarde, y organizada por la Junta de Defensa de Madrid, Unión Radio efectuará la retransmisión de una salutación que al pueblo español dirigirá nuestro embajador en París, Luis Araquistáin.

Se reúne la Junta de Defensa

Bajo la presidencia del general Miaja, se reunió ayer tarde la Junta de Defensa de Madrid.

A la reunión asistió el ministro de Estado, camarada Julio Alvarez del Vayo.

Frente de Aragón

No ha habido novedad en todo el frente

BARCELONA, 11. — El comunicado del consejero de Defensa dice que no ha habido novedad en todo el frente aragonés. — (Febus.)

Siguen presentándose grupos de fugitivos.

BARCELONA, 11.—El comunicado facilitado esta madrugada por el cuartel general del sector Norte de Aragón dice así:

«Se han presentado numerosos grupos de fugitivos en todos los sectores. Sin más novedad en todo el frente.» — (Febus.)

El sábado celebrará reunión la Diputación permanente de las Cortes

La Diputación permanente de Cortes se reunirá el próximo sábado, día 14, a las doce de la mañana, en primera convocatoria, y el domingo, 15, a las misma hora, en segunda, en el Ayuntamiento de Valencia.

En las oficinas de la Ejecutiva del Partido Socialista se admiten donativos para la suscripción nacional abierta con destino a las víctimas de la lucha antifascista.

EL PARTE DE GUERRA DE AYER

El enemigo atacó por varios puntos y fué enérgicamente rechazado por las Milicias, que consiguieron mejorar sus posiciones

FRENTE DEL CENTRO

El día de hoy se ha caracterizado por una gran actividad artillera de ambas partes.

El enemigo ha intentado atacar en los sectores de la carretera de Extremadura, Carabanchel y de Toledo, habiendo sido rechazado enérgica y eficazmente por nuestras fuerzas, que en algunos puntos han mejorado sus posiciones.

La actividad de la aviación ha sido bastante eficaz.

PARTES DEL MINISTERIO DE MARINA Y AIRE

En las proximidades de Avila fué bombardeado eficazmente un aeródromo disimulado en que se guardaban doce junkers y diez cazas

EL DE LAS DOCE DE LA MAÑANA

VALENCIA, 11 (3 t.). — Esta mañana, a las diez, una de nuestras escuadrillas bombardeó un aeródromo disimulado que se había establecido en las proximidades de Avila.

Al llegar nuestra escuadrilla había en el campo diez o doce aparatos Junkers y ocho o diez de caza, sobre los cuales fueron lanzadas dieciocho bombas de cincuenta kilos, cayendo parte de ellas sobre los aparatos y otras en las proximidades de los mismos, por lo cual el ataque resultó eficacísimo, destruyéndose o deteriorándose la mayor parte de dicho material.

El tiempo no consintió a nuestra aviación operar en los frentes de Madrid

EL DE LAS NUEVE DE LA NOCHE

Lo inadecuado del tiempo, que se caracterizó por una gran nubosidad, no permitió desarrollar actividades a nuestra aviación sobre los frentes de Madrid en la jornada de hoy.

Serenidad, disciplina, bravura

Esas son, camarada combatiente, las armas morales de las que no puedes prescindir si deseas clavar tu nombre en la Historia.

Serenidad

para apreciar, en frío, cuándo es llegado el momento de hacer fuego sobre el enemigo, fijando la puntería y buscando aprovechar bien las municiones.

Disciplina

para ejecutar con exactitud y sin pereza las órdenes del mando, logrando que los movimientos tengan, por su homogeneidad, la fortaleza que importa conseguir.

Bravura

para rechazar todas las tarascadas del enemigo, sin consentirle jactarse de robar a Madrid, ni por unos minutos, un pedazo de su suelo. Camarada combatiente, firme en las tres virtudes del soldado,

Serenidad, disciplina, bravura

EL GOBIERNO, EN VALENCIA

El camarada Galarza tiene buenas noticias de los frentes, y las espera mejores en plazo breve

Los mandos de la Escuadra republicana

VALENCIA, 11. — Han llegado de Barcelona el ministro de Hacienda, camarada Negrín, y el sin cartera señor Ayguadé.

El subsecretario de Justicia, Sánchez Roca, dijo que habían llegado a Valencia dos presidentes de Sala y ocho magistrados del Supremo, con el fiscal general de la República. También dijo que se ha redactado un decreto, que se llevará al próximo consejo, suspendiendo indefinidamente los términos judiciales.

Los periodistas hablaron en la Presidencia con el ministro de la Gobernación. Dijo que tenía buenas noticias de la marcha de los frentes, y que espera que en un plazo breve sean mucho mejores.

La «Gaceta» de hoy publica una amplia combinación de mandos de la Escuadra leal.—(Febus.)

LA JUSTICIA DE LA REPÚBLICA

Se condena a seis años al capitán de Garellano Juan Santamaría

BILBAO, 11. — Ante el Tribunal popular compareció el capitán del batallón de Garellano Juan Santamaría, para responder de un delito de sedición.

El fiscal, en su escrito de acusación, dice que el procesado, en diversas ocasiones, propaló noticias tendenciosas de las radios enemigas, llegando incluso a hacer manifestaciones y comentarios de tanta gravedad como los de que, en el caso de encontrarse con las tropas facciosas, las que él mandaba no dispararían, por no incurrir en una lucha de hermanos contra hermanos, mereciendo su conducta el ser amonestado por el teniente coronel del batallón y el capitán señor Arambarri.

Seguidamente se interrogó al procesado, quien dijo que todos esos comentarios eran los que con frecuencia se hacen en los cuartos de banderas entre militares, y que se refieren a las operaciones que se hacen por uno y otro bando.

A continuación prestó declaración el teniente coronel del batallón, señor Vidal, quien manifestó que en una ocasión tuvo que amonestar al capitán Santamaría por su conducta, pues esas noticias las consideraba deprimentes.

También el capitán Modesto Arambarri manifestó que, encontrándose en el antedespacho del gobernador, el capitán Santamaría le dijo que su batallón no dispararía contra los facciosos, porque los militares no se habían sublevado contra el régimen, sino contra la anarquía imperante. El capitán Arambarri puso en conocimiento del gobernador lo ocurrido, sin que se adoptara de momento ninguna medida contra el capitán Santamaría.

También formularon cargos de importancia el brigada Ortega y tres soldados, quienes sostuvieron que el capitán les dijo el día 20 de julio que, en el caso de que avanzase una columna facciosa procedente de Vitoria, no disparasen, por tratarse de hermanos.

Pronunciados los informes, el fiscal solicitó se impusiera al procesado la pena de seis años, por el delito de sedición, y la de doce, por el de excitación a la rebelión.

El veredicto del Jurado fué de culpabilidad, y el Tribunal de derecho dictó sentencia condenándole solamente a la pena de seis años y un día de prisión.

El Jurado acordó la revisión del juicio. — (Febus.)

EN BARCELONA

Se celebraron varios juicios.

BARCELONA, 11. — Ante el Tribunal popular número 1 se ha visto la causa contra Alberto Rodríguez Velasco, ex agente de policía, que fué detenido en Lérida, acusado de dedicarse a actividades fascistas. Ha sido condenado a quince años de reclusión.

El mismo Tribunal ha juzgado a José Palanca, en cuyo domicilio fueron hallados emblemas fascistas y escritos con injurias para una autoridad catalana. El procesado era músico director de regimiento. Ha sido condenado a veinticinco años de presidio.

El propio Tribunal ha condenado a veinte años de reclusión a José Noves, secretario que fué del Partido nacionalista español. — (Febus.)

DICE EL SUBSECRETARIO DE GOBERNACIÓN

"No conseguirán los moros satisfacer sus apetitos en las mujeres madrileñas, ni el comercio será botín de los desalmados al servicio del fascismo"

El subsecretario de Gobernación, que desde su despacho del Ministerio está en comunicación constante con el ministro del departamento y con la Junta de Defensa de Madrid, ha recibido, entre otros que se publicarán oportunamente, los siguientes despachos telegráficos dirigidos al ex general Franco:

«Rad 11 San Juan Pr 51 7 NFT.—NLT RFFCS 13,50. Excelentísimo señor General Enrique Varela. Madrid. Calurosa felicitación mis tíos Emilio, María y mía triunfo entrada Madrid. Intranquila sin noticias mi madre, Rosario Jiménez, San Lucas, 11, 3.º izquierda. Me permito pedírsela con mil gracias anticipadas. Contestación pagada hasta 15 palabras. Dirección Comitado San Juan. — Viva España. — Nieves Ballenilla.»

«Rad 7 Sanpedromacoris 40 7 Nft.—NLT. Generalísimo Francisco Franco. Madrid. Celebra hoy alborozado el Ejército español el triunfo más glorioso de la Historia merced a su unidad y disciplina con ferviente entusiasmo, celébrolo uniéndome a vos, jefe supremo de nuestra nueva España.—Antonio Arventeros S.»

«Rad 3 Bolivarantioquiacol 88 2000. Lo. Generalísimo Franco.—Madrid.—Ave César Imperátor.—Bolivarences.»

Si este admirable pueblo de Madrid, que de forma tan magnífica se bate en las trincheras y con tanta serenidad actúa en la retaguardia, necesitara de estímulos para mantenerse firme en su lucha contra la canalla fascista, los telegramas reproducidos serían suficiente elemento de juicio para sentirse fuerte y para mantener la fe en el triunfo definitivo de la causa que defendemos.

Los facciosos alimentan las esperanzas de los suyos con falsedades. Para el domingo último se anunciaba la colocación de la bandera monárquica en la torreta del Ministerio de la Gobernación. Los telegramas de felicitación al traidor Franco responden, sin duda, a las esperanzas que hizo concebir a quienes desde el interior y desde el exterior de nuestro país le ayudan.

Una vez más han fallado los vaticinios de los asesinos fascistas. Madrid continúa en poder de quienes estamos dispuestos a todo antes que dejárnoslo arrebatar. No conseguirán los moros satisfacer sus apetitos en las mujeres madrileñas, ni el comercio será botín de los desalmados al servicio del fascio. En el Ministerio de la Gobernación no ondeará JAMAS la bandera monárquica. Tiene reservado el sitio de honor para una bandera roja, como la sangre del pueblo que defiende Madrid. Y, una de dos: o en el edificio de la Puerta del Sol ondea la bandera representativa del régimen que el pueblo quiere darse, o no ondeará ninguna. Este edificio no lo conseguirán los facciosos más que en ruinas. Por estar seguro de que así lo quiere el pueblo de Madrid, así lo cumpliría, si lo imposible fuera hacedero, el subsecretario de Gobernación.

Hasta ahora, nuestras Milicias, nuestros guardias de Asalto, nuestra Guardia Nacional Republicana y nuestros carabineros resisten el ataque desesperado de los facciosos. Nuestra gloriosa Aviación actúa con la eficacia de todos conocida. De la resistencia pasarán muy pronto al ataque. El Gobierno del pueblo, desde Valencia, trabaja activamente en la organización de la defensa de Madrid. La Junta de Defensa de Madrid, que tan gran prestigio ha adquirido en los pocos días que lleva de actuación, cumple su cometido magníficamente. La solidaridad, ese principio que tan formidables resultados ha proporcionado a cuantos han sabido ponerlo en práctica, ampara generosa y espléndidamente a nuestro pueblo. Hasta ahora nos han llegado hombres y elementos. El subsecretario de Gobernación puede asegurar que llegarán de unos y de otros en mayor proporción.

Sigue, pueblo de Madrid, tu gesta heroica. Salva estos momentos, para que puedan ofrecérsete aquellos otros en que en abrazo fraternal con cuantos te hayan prestado su ayuda puedas celebrar las fiestas de tu merecido triunfo.

PÉRDIDA DE DOCUMENTOS

Cuando evacuaba su casa el compañero Félix Velázquez Hidalgo, de la calle Joaquín María López, número 3, y se dirigía a su nuevo domicilio, se le ha perdido una cartera con cuatrocientas cincuenta pesetas, único capital del mencionado obrero, y que constituye el pan de sus hijos, por cuyo motivo la persona que se lo haya encontrado por los alrededores de la calle de Hilarión Eslava puede avisarlo al teléfono número 12586, o al domicilio del interesado, calle del Arenal, 26, por lo que quedará agradecido.

— El miliciano Crescencio Calderón Durán, perteneciente al Batallón Angel San Juan, segunda compañía, ha perdido sus documentos personales y sindicales en el frente de Buitrago. Se ruega la devolución de dichos documentos a Castelló, 18, Casa del Peluquero, Secretaría U. G. T.

— El compañero Félix del Real Sánchez ha extraviado el carnet número 297, perteneciente a la U. G. T. del pueblo de Méntrida (Toledo), y el carnet de la Juventud Socialista Unificada del citado pueblo.

— Se ruega a quien haya encontrado los carnets de la compañera Carmen Zavada, del Partido Comunista, se sirva entregarlos en Mira el Río Alta, 8.

— Se ruega a la persona que en Sepu haya encontrado una cartera con un carnet, número 5.197, Sevilla, perteneciente al conductor de las Milicias Aragonesas, José Rubio Castizo, los devuelva a la Casa de Aragón, plaza del Callao, 4.

— A la compañera Dolores González Fernández, se le ha extraviado una cartera que contenía dos cédulas personales, un certificado expedido por la Dirección general de Seguridad, otro de las Juventudes Socialistas Unificadas y 42 pesetas.

Se ruega a quien se la haya encontrado se sirva devolverla al domicilio de la interesada, Embajadores, 39.

— A Hilario Sarrasín Ramírez se le han extraviado un carnet de primera, de conductor, con fecha de 1935; un carnet de segunda, de conductor, número 4.413, expedido el año 1921; una cartilla municipal del servicio público, y un volante para hacer viajeros en estaciones, expedido por la Dirección general de Seguridad.

Se ruega a quien haya encontrado dichos documentos se sirva devolverlos al domicilio del interesado, calle de Fundadores, número 11.

NOTICIAS DE BARCELONA

Un barco leal dispara contra un buque sospechoso.

BARCELONA, 11. — Anoche, a las diez y cuarto, se oyeron en algunos barrios de la ciudad unos seis cañonazos que había disparado un barco leal — un guardacostas — contra un buque sospechoso, que no se detuvo, y que parece que se alejó.

No se dió importancia alguna al hecho, ya que más tarde el presidente de la Generalidad, para dar la sensación de que no ocurría nada, acompañado del consejero de Seguridad interior, salió y paseó por las ramblas, donde su presencia fué acogida por la gente con manifestaciones de afecto. — (Febus.)

Visitas de Companys.

BARCELONA, 11.—El señor Companys pasó la mañana en la residencia, despachando asuntos de interés, y recibió noticias de la marcha, cada y recibió noticias, cada vez más optimistas, de la marcha de las operacio-

Después conferenció con el consejero de Defensa, Sandino. — (Febus.)

Explotación de cuatro líneas de autobuses.

BARCELONA, 11. — El consejero regidor de los Servicios públicos recibió esta mañana a los periodistas y les dijo que mañana será llevada a la aprobación del Comité municipal permanente la autorización para explotar cuatro nuevas líneas de autobuses.

De otros proyectos dijo que el Comité municipal desea que se vaya a la municipalización de los diferentes servicios de la ciudad; pero ello no se podrá llevar a cabo de una manera totalitaria. — (Febus.)

El presidente de la República recibe a los corresponsales de prensa.

BARCELONA, 11. — El presidente de la República recibió la visita de varios corresponsales de prensa.

Homenaje al Voluntario desconocido.

BARCELONA, 11.—El cónsul general de Francia y una representación de la colonia francesa depositó en el monumento al Voluntario desconocido un gran ramo de flores.—(Febus.)

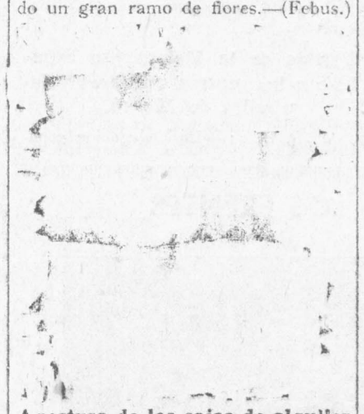

Apertura de las cajas de alquiler de los Bancos.

BARCELONA, 11.—El Consejo de la Generalidad aprobó un decreto disponiendo que el personal de Tesorería proceda a la apertura de las cajas de alquiler en los establecimientos bancarios.

Otro concediendo un crédito extraordinario de 500.000 pesetas para el departamento de Sanidad.

De Agricultura, un decreto disolviendo los Pósitos agrícolas.

De Economía, otro disponiendo la intervención de todos los molinos de aceite de Cataluña.

De Justicia, otro conmutando por reclusión perpetua la pena de muerte dictada contra Joaquín Bon.—(Febus.)

Jullán Vinagre
BAR Y ULTRAMARINOS
PUENTE VALLECAS

LA LUCHA DE CLASES

Sangrientos encuentros en el puerto de Nueva York como consecuencia del movimiento huelguístico

La huelga afecta a dieciocho mil doscientos trabajadores y a doscientos cuarenta y siete navíos

NUEVA YORK, 11.—Se han registrado sangrientos encuentros en el puerto de Nueva York, en el que continúa el movimiento huelguístico. Varias personas han resultado heridas de arma blanca.

Los dirigentes de la huelga declaran que ésta afecta a 247 navíos que están detenidos en el Golfo de Méjico y en la costa del Atlántico. Otros 178 están paralizados en los puertos de California, la Colombia británica y las Islas Haway.

El número de huelguistas pasa de 18.200.—(Fabra.)

El personal de limpiaza de Lila se reintegra al trabajo.

LILA, 11.—El personal de los servicios municipales de limpieza, que estaban en huelga desde el día 14 de octubre, han reanudado el trabajo esta mañana.—(Fabra.)

Gran mitin pro reclutamiento en Sedaví (Valencia)

En el laborioso pueblo de Sedaví (Valencia), y ante una numerosísima asistencia, se celebró el pasado viernes, día 6, un interesantísimo acto, organizado por la Delegación de Milicias, en el que hicieron uso de la palabra, por J. I. R., Eduardo Corts; por la J. S. U., Luis Ballester Segura, y Enriqueta Agut, por el P. C.

Todos ellos tuvieron frases de elogio para los camaradas de la Unión Soviética, que, con su ayuda moral y material, demuestran ser los verdaderos hermanos antifascistas. Insinuaron la necesidad imprescindible de que todos los hombres jóvenes formen un férreo Ejército para destruir de una vez al fascismo, mientras que los más viejos y las mujeres abastezcan todos los trabajos de retaguardia.

Todos fueron calurosamente ovacionados, y al finalizar el acto se cantó «La Internacional», dándose vivas a Rusia, Méjico y a la España antifascista.

Aclaración sobre la expedición de salvoconductos

Los salvoconductos para circular por Madrid los expedirá la Consejería de Orden público.

Para fuera de Madrid, en funciones de servicio, la Consejería a quien corresponda el servicio: de guerra, en la Consejería de Guerra; los de abastecimiento, en la Consejería de Abastecimiento, y para evacuación, en la Consejería de Evacuación.

Batallón de retaguardia del Frente popular

Se requiere por última vez a todos los inscritos en este Batallón para que, sin excusa ni pretexto alguno, se pasen por el domicilio del Comité local, Los Madrazo, 11, durante todo el día de hoy, jueves; ateniéndose a las consecuencias quienes no lo hagan.

Inquietudes de Europa

De la visita del ministro polaco a Londres no cabe esperar "resultados sensacionales"

LONDRES, 11.—A propósito de las conversaciones del señor Beck en Londres, la Agencia Reuter cree poder declarar que no hay que esperar resultados sensacionales.

El ministro polaco ha hecho saber que su país está convencido de que Inglaterra no renunciará en principio a tratar otras cuestiones una vez realizado el Pacto de las potencias occidentales.—(Fabra.)

En Francia se preguntan si Polonia no deseará sustituir a Bélgica en el Locarno aéreo.

PARIS, 11.—Los periódicos se interesan por la visita a Londres del ministro polaco de Negocios extranjeros.

«L'Echo de Paris» se pregunta si Polonia no deseará sustituir a Bélgica, desfalleciente en el papel de garante del nuevo Locarno, y participar en el Locarno aéreo proyectado en otro tiempo por el Gobierno inglés.—(Fabra.)

Agrupación Nacional de Técnicos de la Agricultura

Debido a las circunstancias especiales por que atravesamos, esta organización ha acordado crear un Comité, por ausencia de algunos de sus directivos, para regentar provisionalmente la organización hasta que en mejores momentos podamos convocar a junta general.

Entre tanto, este Comité ordena que todos sus afiliados se presenten en el local sindical de esta organización hoy, día 12 del corriente, durante todo el día, y hasta las siete de la tarde ,para informarles de un asunto urgente.

El que no lo haga será considerado faccioso y le será retirado su carnet.

DEL PAIS VASCO

La tranquilidad ha sido absoluta

BILBAO, 11. — En la presidencia del Gobierno vasco se dijo a los periodistas que el parte de guerra en nuestro territorio no ofrecía nada de interés en el día de hoy, pues la tranquilidad era absoluta, y sólo se habían registrado ligeros paqueos.

Multa por intentar salir del territorio vasco sin documentación.

BILBAO, 11.—En la Dirección general de Seguridad se nos dijo que había sido impuesta, y hecho efectiva, una multa de 1.000 pesetas por intento de salida del territorio vasco sin la documentación precisa.

Por conducto particular sabemos que en Arenas, y por los agentes de Orden público, se procedió a la detención de unos veinte hombres y seis mujeres que intentaban huir a Francia sin documentación utilizando barcos pesqueros, que habían contratado a precios muy elevados. — (Febus.)

Cambios de domicilio

Se pone en conocimiento del público que los servicios de la Casa de Socorro del distrito de la Inclusa se han trasladado provisionalmente a la calle del Conde de Romanones, número 2.

— La Tenencia de Alcaldía del distrito de Palacio ha trasladado provisionalmente sus oficinas a Pez, 27, teléfono, 21842.

— El Radio Comunista del Puente de Segovia ha trasladado su domicilio social a la avenida de Eduardo Dato, número 9, teléfono 21680.

A los establecimientos que suministran material de guerra

Por la presente nota se comunica a todos los afiliados al Sindicato Mercantil (C. N. T.) y al Sindicato Provincial de Trabajadores del Comercio (U. G. T.) que deberán notificar a sus respectivas organizaciones aquellos establecimientos que, por suministrar material de guerra, se verán precisos a tener abiertos sus establecimientos para suministro de dicho material, notificando al mismo tiempo los empleados al servicio nocturno de los mismos.

Esperamos la atención debida de todos los compañeros a la referente notificación, toda vez que, de no hacerlo así, recaería sobre los mismos la responsabilidad que estos momentos requieren.

LA AGRUPACIÓN PROFESIONAL DE PERIODISTAS

Nombramiento de nueva Junta directiva y sanciones a los anteriores directivos que se han ausentado de Madrid

Reunido en el local de la Agrupación Profesional de Periodistas el Pleno de delegados representantes de las Redacciones de periódicos y Agencias de información, se aprobó por unanimidad la siguiente proposición:

«Los reunidos, en nombre y representación de los periodistas agrupados, y en la firme creencia de que aquella parte de los que fueron miembros de la Junta directiva han cesado en su cargo por abandono voluntario, detentando ante las autoridades legítimas de la República una personalidad de la que carecen, acuerdan dar de baja a los que huyeron y designar nueva Directiva de la Agrupación Profesional de Periodistas.»

La Junta directiva nombrada es la siguiente:

Presidente, Javier Bueno.

Vicepresidente, Ramón Martínez Sol.

Secretario, Francisco Núñez Tomás.

Tesorero, Ricardo Ruiz Ferry.

Vocales: José Robledano, Ricardo del Río, Serafín Adame, José Luis Moreno y J. Pastor Williams.

Cooperativa Socialista Madrileña
COMESTIBLES -- VINOS -- CALZADOS -- PAPELERÍA
GIRO ANUAL: 2.000.000 DE PESETAS
OFICINAS Y CASA CENTRAL: LIBERTAD, 34.--TELÉFONO 14033.--MADRID

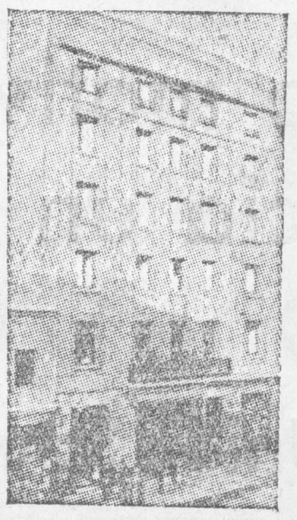

Edificio propiedad de la COOPERATIVA SOCIALISTA. -- Valencia, 5. -- MADRID

LA COOPERATIVA DE CONSUMO

es incuestionablemente capaz de asegurar con eficacia la protección de los consumidores. Por la provisión de mercancías de buena calidad a los precios más justos, ella permite al comprador liberarse económicamente. Gracias al sistema cooperatista, cada societario está interesado en la empresa común. La cooperativa de consumo es absolutamente clasista cuando se orienta en los principios del marxismo, como acontece con la nuestra.

Consumid, pues, camaradas en ella, y suscribidle acciones, acudiendo a nuestro domicilio social

PIAMONTE, 2 Y LIBERTAD, 34

Desaparecidos

Lorenzo Fernández Gregorio, del regimiento de Infantería número 1, primer batallón provisional, en Santa María de la Alameda, desea saber el paradero de Martín García López, que salió a últimos de julio, de la Escuela de Equitación, para el frente de Buitrago.

— Luis Ballesteros Moreno, de Peñarroya (Córdoba), residente en Puertollano, desea saber el paradero de su esposa, Ana María Moreno León, y sus dos hijos.

— Juan Rosa Molina, de Mancha Real (Jaén), desea saber el paradero de los milicianos del Batallón de Voluntarios de Jaén, número 4, Diego Gutiérrez Cubillo, Miguel Moreno Jiménez, Juan Rosa Molino y Luis Barrio Fuentes.

— Juan Antonio García Muñoz, de Guadalcanal (Sevilla), desea saber el paradero de su hijo, Manuel García Giles, soldado de la quinta de 1934, que salió el día 5 de octubre, llamado por el Gobierno. Informes: Ayuntamiento de Pozoblanco (Córdoba).

— La Agrupación Socialista de Yecla (Murcia) desea saber el paradero de Francisco Blanco García, natural de Maguilla (Badajoz); Fernando Naranjo Naranjo, natural de Azuaga (Badajoz); Mercedes Jiménez Calderón, natural de Azuaga (Badajoz); Manuel Gala Moruno, de Azuaga (Badajoz); Andrés Priego García, natural de Villaviciosa (Córdoba), y José Alguacil Carrizosa, de Azuaga (Badajoz), cuyas familias se encuentran refugiadas en Yecla, todas sin novedad.

— Se desea conocer el paradero de los milicianos Luis Payá Gil, Primitivo Ortega Ibáñez y José Barceló López, desaparecidos de Boquerón (Peguerinos) el día 25 de octubre próximo pasado.

Comunicarlo al teléfono 46968, Madrid.

— Se desea saber el paradero de María Gallego Barco y de Rodolfo Gallego, que se encontraban en Córdoba.

Informes a Santos Fernández, Socorro Rojo Internacional, Villanueva de Córdoba.

— Se desea saber el paradero de Fernando Rodas, que, según noticias, se encontraba enfermo en un pueblo de la provincia de Valencia.

Informes a su madre, Luisa Realide, a Villanueva de Córdoba.

— Antonio Sánchez Oribes desea saber el paradero de Julio Sánchez Flor, Claudia Oribes Morales, Angeles Sánchez Oribes, Antonio Muñoz Oribes y Otilia Muñoz Oribes.

Comuniquen a Antonio Sánchez Oribes, Comité de Bélmez (Córdoba), Villanueva de Córdoba.

— Se desea saber el paradero de Concepción Gil Martín, Manuel Jurado Gil, José Jurado Gil, Manuel Jurado Martínez, Isabel Pérez Rojas, Angeles Jurado Pérez y Eladio Jurado Pérez, desaparecidos el 5 de septiembre de 1936 del Muriano, provincia de Córdoba.

Comuniquen a Manuel Jurado Pérez, posada del Rosario, Miguelturra (Ciudad Real).

— Se desea conocer el paradero de:

Tomás Alarcón Jordán, natural de Navalcarnero. Noticias a Desengaño, número 13.

Ana Pasamor y de su hija Pilar Moreno Pasamor. Noticias a Montesquinza, 2.

SALUD Y CULTURA

Se comunica a los padres de los niños socios de Salud y Cultura, inscritos para la Colonia infantil organizada por esta entidad, pasen a ingresarlos hoy, jueves, sin falta, con el equipaje dispuesto para salir en el momento oportuno.

COMPAÑEROS: Ingresad en la
Asociación Oficial de Vecinos-Inquilinos de Madrid
Hernán Cortés, 13. Tel. 20321.
Cuota mensual, 50 céntimos.

Convocatorias

Todos los militantes del Radio Comunista del Puente de Segovia deberán pasarse por la Secretaría, avenida de Eduardo Dato, 9, con el fin de darles órdenes acerca del nuevo control de armas.

Diputación Provincial

Sesión de la Comisión gestora.

Ayer, miércoles, celebró sesión la Comisión gestora, bajo la presidencia del camarada Henche, y con asistencia de los señores Ariño, Manzano, Alonso, Muro, Somoza Silva y compañeros González Carrizo y Acero.

Se aprobaron, después del acta de la sesión anterior, cuantos asuntos figuraban en el orden del día, todos ellos de tramitación ordinaria, dándose cuenta, por último, de un decreto de la Presidencia, por el que se ordena la evacuación de 73 niños, procedentes del Colegio Maestro Ripoll, a Valencia.

Y, sin más asuntos, se levantó la sesión a las doce y media.

Nuevos batallones

El de Córdoba.—Abre nuevo ingreso para completar la totalidad de sus efectivos, solicitando de todos los andaluces que habitual o circunstancialmente residan en Madrid que presten su cooperación a la obra de destrucción del fascismo.

Para ingresos e informes dirigirse a las oficinas instaladas en el cuartel, calles de Pedro Heredia y Mayor, 6.

Batallón de choque Matteoti.—Este batallón hace un llamamiento a todos los trabajadores marxistas que aún no se hayan enrolado en ninguna Milicia, para que ingresen en esta unidad de combate, que lleva el nombre de una de las víctimas del fascismo como homenaje a su memoria.

La oficina de alistamiento radica en el cuartel de la Montaña (entrada por el paseo de Rosales).

El de Retaguardia del Frente popular.—Se convoca a todos los ciudadanos inscritos en este batallón para que sin excusa alguna se pasen por el domicilio social de este Comité, Los Madrazo, 11, hoy, miércoles, a las diez horas, los que deseen realizar la instrucción por la mañana, y a las quince horas, los que la realicen por la tarde.

Continúa abierta la inscripción para la enseñanza del manejo de las armas e instrucción militar.

CINES PARA HOY

ACTUALIDADES.—Continua desde 11 mañana (butaca, 1 peseta): Alas (documental ruso), Gráfico español (reportaje de actualidad), Juventud (deportiva), Instrucción sobre el manejo de la ametralladora (presentado por el 13.º regimiento de Milicias Pasionaria) y Defensa de Madrid (presentado por el S. R. I.).

CAPITOL. — (Sección de Propaganda del Ministerio de Instrucción pública y Bellas Artes.) A las 4 y 6,30: el sensacional film soviético Chapaief, el guerrillero rojo. (Precio único, 1,50 pesetas.)

CINE RIALTO. — A las 4,15: Morena clara (en su 30 semana).

CINEMA BILBAO.—De 4 a 7 tarde. Programa proletario, con El prisionero número 13.

MONUMENTAL CINEMA. — (Sección de Propaganda del Ministerio de Instrucción pública y Bellas Artes.) A las 4 y 6,30: la formidable película soviética ¡¡La patria os llama!! (la epopeya de la Aviación soviética). Precios populares.

Banderas para las Organizaciones Obreras
La compañera PACA VEGA
se ofrece para su confección a precios económicos.
DOCTOR SANTERO, 3. MADRID

¿Sufre usted del ESTÓMAGO? TOME
DIGESTONA (Chorro)
Y TERMINARAN SUS SUFRIMIENTOS
Venta en farmacias y droguerías
Caja, 3,55. — Timbre incluido
Exigid la legítima DIGESTONA (Chorro)
Gran Premio y Medalla de Oro en Exposición de Higiene de Londres

SUSCRIPCIONES:
Madrid, un mes ..... tas.
Provincias, trimestre ..... »
25 ejemplares ptas.

EL SOCIALISTA

PUBLICIDAD
PÍDANSE TARIFAS
Los anuncios se admiten en esta Administración de 9 de la mañana a 12 de la noche.

SE IMPONE AL CAMARADA LITVINOV LA ORDEN DE LENIN

Con ese motivo el comisario de Negocios extranjeros pronuncia un gran discurso que tendrá repercusiones internacionales

"Sólo la Unión Soviética puede servir de fortificación a la paz europea"

MOSCU, 11.—Durante la asamblea del Bureau del Comité ejecutivo central de la U. R. S. S. se ha impuesto al comisario del pueblo de Negocios extranjeros, camarada Litvinov, la Orden de Lenin.

Al recibir la condecoración, el camarada Litvinov pronunció la siguiente declaración:

«Me siento orgulloso al saber que, cumpliendo las normas del Partido, del Gobierno soviético y de nuestro gran Stalin, y tratando, en la medida de mis fuerzas, de ser útil a nuestra gran patria socialista, sirvo al mismo tiempo a todos los pueblos y a la Humanidad entera.

En efecto, si la sabiduría burguesa define al diplomático como un hombre que dice mentiras en interés de su patria, el diplomático soviético se distingue de él porque dice la verdad, no sólo por el bien de su patria, sino por el bien de todos los trabajadores y de la Humanidad entera.

La diplomacia soviética es la lucha por la paz y por la Humanidad entera que siente necesidad de paz. Los principios de la política exterior de la Unión Soviética son inconmovibles.

Durante mi primer viaje al extranjero, en 1919, en calidad de funcionario diplomático soviético, fuí encargado de la misión de proponer la paz a los Estados que entonces atacaban a la República soviética con objeto de intervenir en sus asuntos interiores y con objeto de esclavizar a los obreros y campesinos, precisamente con idéntico objeto que el de ciertos Estados que martirizan actualmente a España.

Propusimos la paz a los pueblos cuando esta proposición podía interpretarse como un signo de debilidad. Propusimos y seguimos proponiendo la paz también ahora, cuando semejantes suposiciones no pueden surgir y cuando el mundo entero está convencido de la potencia invencible y de la capacidad de defensa inagotable de nuestro Estado.

Propusimos el desarme general durante la primera Conferencia internacional a que asistimos. Hemos reiterado y reiteramos esta proposición siempre que se presenta la ocasión, a pesar de que el aumento de nuestras fuerzas armadas, de nuestra industria de guerra y nuestra potencia guerrera nos ofrecen la ventaja sobre cualquier adversario eventual e incluso contra una eventual combinación de adversarios.

Nos armamos, no para enfrentarnos con nadie, sino para que los demás no sientan la tentación de enfrentarse impunemente con nosotros.

Con este objeto hacemos a los demás Estados proposición tras proposición acerca del mejor sistema de la organización general de la paz. Y digo general porque nosotros deseamos la paz, no sólo para nosotros mismos, sino para todos los pueblos. Los pactos de no agresión entre vecinos, los pactos regionales para la lucha colectiva contra el agresor, definición internacional de la agresión, refuerzo de la solidaridad internacional basada en el Pacto de la Sociedad de Naciones; tal es el sistema que hemos propuesto una vez que se declinó nuestra proposición relativa al desarme general que siempre hemos considerado como la garantía más importante e insustituíble de la paz.

Hay gentes, tanto entre los periodistas como entre los hombres de Estado, pero nunca entre los campeones y amigos de la paz, que proclaman la quiebra de este sistema de organización de la paz. Ahora bien: semejantes afirmaciones son absolutamente falsas y sólo son uno de los medios de propaganda contra la paz.

¿Puede hablarse de quiebra de un sistema que no se ha realizado todavía y por cuya adopción se sigue luchando? ¿Es que a más de la Unión Soviética algún Estado ha concertado pactos de no agresión con sus vecinos, y aquellos que los han concertado obran en un espíritu pacífico y no para cubrir la retaguardia y los flancos persiguiendo un objetivo agresivo netamente marcado?

Nuestra definición de la agresión ha sido adoptada por los vecinos de la Unión Soviética; pero no ha obtenido el reconocimiento internacional.

Cuando, recientemente, un miembro de la S. de N. atacó a otro, y ésta se vió obligada a discutir si había o no agresión, esta discusión paralizó las acciones concertadas contra el agresor.

¿Dónde están los pactos regionales cuya idea parece ser adoptada en palabras por la mayoría de los pueblos europeos? ¿Y la consolidación de la Sociedad de Naciones, a la que juran fidelidad también la mayoría de los Estados? ¿No se ve aplazada con diversos pretextos de mes en mes y de año en año? Si se quiere hablar de quiebra, no puede tratarse más que de la quiebra política de aquellos Estados que aceptaban de palabra las proposiciones soviéticas, y hacían una declaración tras otra sobre la seguridad colectiva, sobre la indivisibilidad de la paz, sobre la inmutabilidad de los principios de la Sociedad de Naciones, sobre los pactos regionales, pero que de hecho saboteaban todas estas ideas. De la quiebra política de los Gobiernos que creen que la preparación de la resistencia a una agresión manifiestamente proyectada sólo puede realizarse con el consentimiento y la participación de los instigadores declarados de cada agresión. De los Gobiernos que pasan por encima de la violación de los acuerdos internacionales y de los actos incontestables de agresión, y hacen la corte a sus autores, buscando su simpatía, con la esperanza de que éstos, satisfechos de sus éxitos, digan: «No pecaremos más.»

Pero la Historia desnuda nos dice que la agresión y la expansión son insaciables. Cada éxito, cada concesión obtenida es utilizada por el agresor para una ofensiva ulterior. La política de debilidad y de concesiones al agresor sólo conduce al acrecentamiento de su insolencia. La organización de la seguridad colectiva y la conclusión de pactos regionales, e incluso las intervenciones diplomáticas concertadas de países pacíficos, han sido evitadas ante el temor de que el agresor pueda interpretarlas como formación de bloques; pero los agresores mismos se han burlado de esto, formando un bloque ellos mismos. Incluso los países que, en un tiempo, se creyeron árbitros neutrales, se hallaron amenazados, se vieron obligados a armarse urgentemente para conjurar esta amenaza. ¿No está claro qué política es la que ha hecho quiebra?

Es de suponer que en numerosos países se comienza a sacar de esta quiebra lecciones necesarias; pero la elección de otros caminos no es grande. Sólo hay dos: uno lleva al sistema de seguridad colectiva propuesto por la U. R. S. S.: sistema de organización colectiva de la defensa de todos los países pacíficos contra los agresores, poco numerosos, y en modo alguno tan terribles, y el otro, indicado por los agresores y sus agentes en todos los países, y que encuentra partidarios entusiastas, sobre todo en los pequeños y medios países, y que es el camino del supuesto acercamiento con los agresores (acercamiento de la gamba con el tiburón, con la esperanza de que el tiburón no se la trague).

Por lo que a nosotros se refiere, podemos, apoyándonos en nuestros propios medios de defensa, esperar tranquilamente y observar cómo Europa va a hacer su elección. Estamos seguros de que si los demás pueblos desean organizar la paz de manera real, garantizar la seguridad colectiva y oponer a las fuerzas de la agresión las fuerzas existentes de la paz, no podrán pasarse de la U. R. S. S.

Sólo la U. R. S. S. puede servir de fortificación de la paz de Europa. Los agresores se dan perfecta cuenta de ello, y por esto es por lo que aplican todos sus esfuerzos para aislar al Occidente de la U. R. S. S.

Subrayo que no se trata de aislamiento de la U. R. S. S., sino de aislamiento de los demás países de Europa para dejarlos sin defensa y hacerlos obedientes hacia el agresor.

La diplomacia soviética continuará como antes, realizando su lucha por la paz, aplicando métodos de cuya superioridad está convencida por las lecciones de todos los días.

En cuanto a mí, yo continuaré efectuando este trabajo como antes, de forma bolchevique, para mostrarme también en el porvenir digno del honor que me ha sido testimoniado hoy.»—(Fabra.)

Entusiasta recepción en Leningrado a la Segunda Delegación española.

MOSCU, 11.—Ayer llegó a Leningrado la Segunda Delegación del pueblo español, presidida por el profesor Sbert.

Los representantes españoles fueron recibidos solemnemente, tanto en la frontera como en Leningrado, donde fueron recibidos por varios millares de trabajadores de la ciudad.

Los queridos huéspedes, representantes del heroico pueblo español, fueron saludados por el camarada Alexexe, presidente del Consejo regional de los Sindicatos, Delegaciones de obreros y obreras de las Empresas de Leningrado, etc. Los delegados españoles, compañeros Francisco Carreño y José González, pronunciaron breves palabras, agradeciendo la recepción de que eran objeto.

Por la tarde, los delegados españoles asistieron a una representación teatral, donde el público, puesto en pie, les tributó una gran ovación.—(Fabra.)

Visitas de la Delegación española a los centros militares y fabriles de Moscú.

MOSCU, 11.—La Delegación española, que, con otras Delegaciones obreras de otros países, se encuentra en Moscú, ha visitado la casa central del Ejército rojo y ha asistido a un concierto de arte de aficionados de los Sindicatos profesionales.

Al entrar en los distintos lugares, la Delegación española es acogida con enormes ovaciones, con las que los presentes expresan su admiración y solidaridad con la lucha, llena de abnegación, de la República Española.

Ayer la Delegación española estuvo en la fábrica textil Trejgornaia Manufaktura, de Moscú, donde se entrevistó con la obrera que inició en la Unión Soviética las primeras colectas de dinero para enviar ropas y alimentos a los niños y a las mujeres de España.

Los delegados españoles visitaron la fábrica y el Club de la misma, donde asistieron a una «soirée» colemne celebrada con motivo del XIX aniversario de la Gran Revolución Proletaria.

Las quinientas personas que se hallaban en el Club acogieron a la Delegación española con entusiastas ovaciones, a las que los compañeros españoles contestaron pronunciando un discurso, en el que expresaron su agradecimiento por la acogida y por los envíos de alimentos.

Los delegados españoles entregaron, como recuerdo de la visita, a las obreras de la fábrica, dos banderas republicanas españolas y una bandera roja. La «soirée» en honor de los camaradas españoles terminó con un gran concierto.—(Fabra.)

MADRID, A PRUEBA

El ánimo que necesitamos para aniquilar al fascismo

Ahora que Madrid está viviendo intensamente, viéndolo cara a cara, el drama de la guerra, es cuando nuestra confianza en Madrid se robustece. Se robustece, justamente, porque Madrid está robusteciendo, minuto por minuto, su moral. Cuanto más cercano está el peligro, mayores son las reservas morales de que Madrid hace acopio. Madrid respira a la hora presente un aire denso de pólvora y emoción. En ningún caso, sin embargo, aire de abatimiento. Sentir el dolor no es declararse vencido por él. Y Madrid siente ahora, a través de la angustia que le proporciona el asedio de los rebeldes y en la contemplación de las víctimas inocentes que ocasiona la metralla enemiga, el trágico dolor de la guerra. Pero no se rinde. Ningún contratiempo, por duro que sea, bastará a debilitar su resistencia ni a quebrantar su esperanza en la victoria. Precisamente porque la victoria se le presenta como difícil, Madrid debe sentir—y siente—el estímulo de alcanzarla. Lo que no cuesta sacrificio no despierta grandes alientos. ¿De qué cantera espiritual habrían de nutrirse, si no, las generaciones revolucionarias? ¿Qué alicientes podrían impulsarnos a dominar el egoísmo cobarde que hace a los hombres resignados ante la injusticia? No; Madrid se ha desprendido ya, más por voluntad que por fuerza, del tono frívolo que le es habitual cuando la vida se desarrolla placenteramente, y se ha revestido de gravedad. Acepta el sacrificio serenamente, sin que el sacrificio le rompa los nervios. Alterados y todo, como es obligado y conveniente, los nervios de Madrid empiezan a responder, con obediencia absoluta, al resorte moral que templa el ánimo para que ningún deber, por penoso que sea, nos parezca excesivo.

Madrid empieza—y decimos que empieza porque aún ha de alcanzar grados más altos su ejemplaridad—a sentirse heroico. Ahora es cuando la retaguardia necesita probar su capacidad. Cualesquiera que sean las penalidades que el asedio de Madrid, en los días que dure, nos traiga, a nadie le está consentido abrirle créditos al desfallecimiento. A nadie. Llenémonos el alma de energía y hagamos, como dice el lenguaje popular, más auténtico que ninguna definición literaria, de tripas corazón, es decir, coraje. El sentimentalismo nos está prohibido, no por ilícito, sino porque no nos queda tiempo que dedicarle. Con toda la dureza que la guerra comporta, Madrid—que es lo que interesa—se muestra preparado para soportarla. Acaso sea ésa la sorpresa mayor que el enemigo lleva recibida desde que la guerra dió comienzo. Juzgaba, sin duda—y su propia táctica lo prueba—, que Madrid, una vez que llegara a sus puertas, sería presa fácil. Ya ha tenido ocasión de salir de su error.

[illegible] Cada día que pase ganará en calidad y en eficacia el ardor combativo de nuestros milicianos. De eso estamos plenamente convencidos, como lo estamos de que la retaguardia adquiere, de hora en hora, un espíritu más resuelto de vencer, pese a todas las amarguras que se nos impongan. Ni la escasez, tolerable aún; ni las bombas de los aviones, dejadas caer sobre grupos de mujeres y niños; ni las balas de cañón que nos hacen visita para cobrar un tributo infame de sangre, conseguirán abatir la firmeza de Madrid. Repítanselo, en diálogo con su propia conciencia, los milicianos que luchan en el frente. Repítanselo, hasta constituir una obsesión, cuantos en el recinto de Madrid son actores secundarios, pero inflamados también, en el combate. Para todos puede servir de espuela el caso de ese jefe militar que lleva un apellido glorioso—por eso mismo lo callamos—, que el martes, estando en la línea de fuego, se enteró de que una bala de cañón enemiga había segado en flor la vida de su mujer. Dos horas fueron suficientes para venir a Madrid, darle el último beso a la muerta y reincorporarse al puesto de lucha. Así, con ese estilo, es como el fascismo será aniquilado.

UNA DISPOSICIÓN ACERTADA

Han desaparecido los tiroteos nocturnos en el interior de la ciudad

Madrid, que está haciendo la guerra, tenía las noches pasadas un nervosismo explicable, pero inconveniente. Las guardias nocturnas, las múltiples guardias nocturnas de todos los cuarteles, disparaban por un quítame allá esas pajas. Estos disparos eran contagiosos. Los que se hacían en una esquina se comunicaban a la siguiente, y con rapidez se generalizaban unos tiroteos imponentes que, sobre alarmar sin necesidad a los vecinos, tenían el gravísimo inconveniente de servir para gastar infinidad de municiones, necesarias para las atenciones de la línea de fuego. Pero sobre esos dos males, importantes, hay que apuntar un tercero, que lo era más: las descargas de fusilería en el interior de la ciudad servían para que, con visos de fundamento, pudieran decir los diarios facciosos que en Madrid existía entablada una dura contienda entre las tropas del Gobierno y los voluntarios fascistas; contienda que daba comienzo todos los días con la última luz de la tarde y se intensificaba al cerrar la noche. Cotizada la noticia, no dejaba de influir en la moral de las tropas adversarias, las que, suponiendo que Madrid padecía, en su interior, el acoso de la llamada quinta columna, se enardecían alucinándose con un triunfo fácil y provechoso en grado superlativo. Sabido es que por nuestra parte llamamos la atención reiteradamente a las autoridades sobre la improcedencia de tolerar el hecho, además de por lo apuntado, porque no era imposible que nuestros disparos representasen la pérdida de algunas vidas de camaradas nuestros.

Ello es que la Consejería de Orden público de la Junta de Defensa de Madrid, percatada de los inconvenientes de consentir tal estado de cosas, dictó una disposición a virtud de la cual el orden, en lo sucesivo, sería guardado por las fuerzas dependientes de su autoridad. Acatada la disposición de referencia, hemos visto cómo se corregían, desde el primer instante, los excesos de nervosismo. Las noches han quedado serenas. Y los que, por imposición de nuestro oficio, hacemos la vida de noche, transitamos por las calles con la misma seguridad que durante el día. Ni un solo disparo innecesario se oye en Madrid.

[illegible] Tenemos el deber, que cumplimos gustosos, de acreditar a la Junta de Defensa esa victoria sobre el disparate y el nervosismo.

Las municiones no se nos dan tan baratas que no estemos en la obligación de cuidar de ellas. Todas son pocas para los frentes. Nuestro buen sentido se irritaba al advertir la alegría con que algunos camaradas se dedicaban a correr la pólvora, a pretexto de que las contraventanas de nuestras casas filtraban alguna claridad. Ya no sucede eso. Afortunadamente, con disciplina que necesitamos encomiar, las guardias nerviosas han desaparecido y la normalidad nocturna de Madrid es infinitamente más perfecta que cuando las guardias existían. Han desaparecido los coches fantasmas—verdaderamente fantasmas—que daban ocasión a auténticas desgracias. Se comprueba, una vez más, la razón que nos asiste al propugnar porque prevalezca la cabeza sobre los impulsos. Un impulso gobernado por la inteligencia es siempre fecundo y provechoso; en cambio, un impulso desasistido del consejo de la razón puede, no importa la buena voluntad, convertirse en un disparate mayúsculo. Aquellos tiroteos de las noches pasadas lo eran. La corrección de la Junta de Defensa ha venido a probarlo. Afirmémonos todos en el cumplimiento de lo ordenado y habremos hecho un buen servicio a la causa.

LOS JURISTAS ESPAÑOLES EN PARIS

Se comprueba que tres de las potencias firmantes del Acuerdo de no injerencia aprovisionan a los rebeldes de material

En París se han reunido, con los señores Ortega y Gasset, Xiráu y Rodríguez Olozábal, en representación de los Colegios de Abogados de Madrid, Barcelona y Valencia, respectivamente, significadas personalidades del Foro y de la Cátedra franceses, adoptándose por aclamación el siguiente acuerdo:

«Profesores, abogados y juristas de todas las tendencias políticas, reunidos el 30 de octubre, bajo los auspicios de la Asociación Jurídica Internacional y bajo la presidencia del abogado señor Campinchi, después de oír a los decanos y representantes de los principales Colegios de Abogados y Tribunales españoles, especialmente al señor Ortega y Gasset, decano del Colegio de Madrid, y después de haber oído a los profesores Vermeil, de la Sorbona; Albert Bayet, de la Escuela de Estudios Superiores; René Cassin, de la Facultad de Derecho de París, y al abogado señor Moro Giafferi, consideran comprobado, tanto por los documentos presentados como por el testimonio de los juristas más representativos de los Colegios de Abogados y de los Tribunales de España y de Cataluña, que los excesos y atrocidades revelados por el Colegio de Abogados de Madrid han sido ordenados sistemáticamente por los generales españoles rebeldes contra las masas republicanas fieles a su Go-

Comprueban que, a despecho del Acuerdo de no injerencia, tres de las potencias firmantes del mismo continúan aprovisionando a los rebeldes en armas, minuciones y oficiales instructores, y estiman que son incontestables los hechos enunciados de intervención directa por parte de dichas potencias.

Consideran dichos hechos como violaciones, no solamente del Acuerdo de no injerencia, sino de los principios del Derecho internacional público y de gentes, y como una amenaza muy grave para el orden público internacional, la seguridad francesa y la paz del mundo.

Deciden llevar dichos hechos a conocimiento de la opinión pública francesa, y al margen de toda consideración política, formulan votos porque las violaciones comprobadas den lugar a las sanciones de derecho correspondientes.»

Los señores Rodríguez Olozábal, Ortega y Gasset y Xiráu, con el señor Vila, han salido para Londres, continuando su campaña contra las difamaciones del fascismo y en defensa de la democracia republicana española.

Trabajadores: Propagad y leed EL SOCIALISTA

LA ANSIEDAD POR LOS DIARIOS EN LOS FRENTES

Milicianos que reciben con alborozo la llegada de un combatiente seguro: EL SOCIALISTA

En Tirana

El nuevo Gobierno obtiene la confianza de la Cámara, y la disuelve por haber terminado su período

TIRANA, 11.—El nuevo Gabinete Koco Kotta se ha presentado ayer a la Cámara de diputados.

El jefe del Gobierno declaró que éste proseguirá la política extranjera de su predecesor.

La Cámara votó la confianza al Gobierno por 43 votos contra uno, disolviéndose a continuación, por haber terminado el período legislativo.—(Fabra.)

En Alicante

Falleció el periodista José Coloma

ALICANTE, 11. — Ha fallecido el prestigioso periodista alicantino don José Coloma Pellicer. El señor Pellicer, que había dedicado toda su vida al periodismo, era muy apreciado en las clases populares, donde gozaba de una grande y merecida fama. Sus éxitos periodísticos y la fundación del semanario humorístico y bilingüe «El Tío Cuco», le hicieron popularísimo en Alicante y la provincia.

El entierro, efectuado ayer por la mañana, ha constituído una imponente manifestación de duelo, fiel reflejo del cariño que en Alicante se sentía por el fallecido.—(Fabra.)

Preservativos LA IDEAL
JARDINES, 23
Calidad propaganda, 4 ptas. docena; calidad superior, 5 ptas.