EL SOCIALISTA

FUNDADO POR PABLO IGLESIAS

ÓRGANO CENTRAL DEL PARTIDO OBRERO

Año XLV.--Núm. 6.826 | Madrid, jueves 25 de diciembre de 1930 | Precio del ejemplar, 10 céntimos.

Del momento

Realidades y fantasías

La insensatez se ha apoderado de tal manera de los elementos dirigentes de las masas conservadoras, que les impide discernir con claridad la trascendencia del momento político que vivimos. Por no ver nada, no ven siquiera que hasta la opinión de las masas burguesas, conservadoras, que antes los seguía y les apoyaba, han cambiado de postura. Ya no temen a la revolución: la desean. Saben que es inevitable, y además será saludable para sus propios intereses.

Y, sin embargo, los órganos periodísticos que sirven a esa opinión—que más que diarios forjadores de la conciencia nacional, son negocios industriales y atienden más al negocio que les interesa que a los ideales y a los intereses del país—siguen cultivando el mito del posible triunfo del sovietismo en España para asustar y hacer reaccionar en sentido favorable a sus opiniones a la opinión burguesa. Estos diarios son unos insensatos. No se dan cuenta de que en el fondo del alma humana existe cierta sugestión por saborear lo desconocido. «¡Hombre! Esto o aquello no lo he visto yo nunca; voy a ver si lo veo. ¡Qué dichoso sería en verlo!», se oye decir a las gentes. ¿Se dan cuenta los diarios burgueses de cómo repercute su pertinaz tintineo contra el sovietismo revolucionario en la conciencia de sus lectores? ¿Saben los deseos y las ideas que despiertan con ello?

Si nosotros fuéramos sovietistas, les estaríamos profundamente agradecidos, porque su pertinaz campaña sugiere a infinidad de gente el deseo de conocer lo que es el sovietismo orgánicamente, y se dedican a devorar la literatura que lo divulga. Y unos repudian la doctrina, otros la aceptan; pero en todos realiza su obra transformadora de la conciencia.

Nosotros no somos sovietistas; somos socialistas. ¿Somos unos iluminados? No; unos convencidos de que en el Socialismo está la solución única del problema económico-social. Solucionado este problema, todos los demás cambian de forma, y muchos dejan de ser problemas. Solventada la cuestión económica, que es la fundamental, luego las luchas serán espirituales, literarias, científicas. La Humanidad necesita siempre un idealismo nuevo, renovador, que la guía en su constante caminar hacia la perfección.

No somos, pues, sovietistas porque, además, el sovietismo no tiene viabilidad en España. La ha tenido en Rusia porque allí tenía tradición. Cada pueblo tiene su historia, su tradición, su geografía, su psicología racial, y todas las innovaciones y revoluciones que se hagan, fatalmente han de realizarse en el marco que estas condiciones permitan. El sovietismo no tiene tradición en España; sería aquí una planta exótica que no prosperaría. Lo que tiene tradición en nuestro país son las comunidades, los fueros y la independencia municipales y regionales, que fueron una base admirable de la antigua democracia española, destruída en una lucha cruel y salvaje para montar sobre sus ruinas un artificio de instituciones políticas que han vivido y desenvuelto su acción al margen de las necesidades y de la realidad nacional.

Volver a la formación del patriotismo comunal, a la efectiva independencia de los Municipios y de las regiones, concediéndoles autonomía para todo aquello de interés vital para la localidad o la región, sería una admirable solución para el problema político del país. «Eso es el federalismo», se dirá. Sí. ¿Y qué? ¿No vive en régimen federal Suiza y tiene acreditadas y arraigadas sus instituciones democráticas como ningún otro país? ¿No son federales las Repúblicas alemana y austríaca? ¿Es que el federalismo significa una disminución del sentimiento nacional. Realizado, ¿no significaría una exaltación de este mismo sentimiento?

Ahora, pretendiendo desacreditar el régimen republicano, se nos recuerda como argumento definitivo las revoluciones cantonales. El argumento es falso. Fué aquélla una época turbulenta, llena de dificultades creadas por los propios monárquicos. Entonces la monarquía desapareció, más que por la acción revolucionaria, por su desmoralización. Los propios monárquicos, vencidos por la realidad, se rindieron y se entregaron al nuevo régimen. Pero no actuaron con fe ideal y patriótica en él. Y no dejaron un momento de conspirar contra la República. Alimentaron todas las discordias, incluso las cantonales, para debilitar el régimen naciente e impedir que se consolidara. A un monárquico, para desorientar a los verdaderos idealistas republicanos y socialistas, en caso de apuro, no le es difícil fingirse avanzadísimo, radicalísimo, para llevar el movimiento a situaciones difíciles y comprometidas.

Conocemos muchos monárquicos de nuestros días que reniegan de la República conservadora y hasta del Socialismo en nombre de ideales más radicales. Son los anarquizantes del ambiente nacional, un tóxico del espíritu que conviene extirpar. Contra estos elementos hay que vivir alerta.

El sovietismo, pues, no es un peligro en España. A no ser que sean los jesuitas, poseedores de la máxima influencia económica en el país, quienes quieran implantarlo para llevarnos al fracaso y hacer retroceder luego la historia de España unos cuantos años.

Y si el sovietismo no es posible en nuestra realidad nacional, ¿a qué hablar de él con esa insistencia? ¿Para asustar a la burguesía revolucionaria y desarmar la revolución? Pues el camino, además de peligroso, es equivocado. Sólo los inconscientes juegan con el fuego sin temor a quemarse.

La revolución no se desarma haciéndola miedosa, sino destruyendo las realidades económicas, políticas y sociales que la engendran. Las revoluciones no son producto de la fantasía caprichosa de los hombres. Ninguna lo ha sido. La prueba está en la historia misma de las revoluciones. Los reaccionarios no estudian la historia con el espíritu abierto, libre de prejuicios, y por eso se ofuscan y atribuyen a unos cuantos hombres lo que es obra de las circunstancias del ambiente.

¿Quieren los conservadores hacer desaparecer los peligros de esa revolución? Pues no despotriquen, no calumnien, no injurien a los hombres que la simbolizan, porque eso envenena el ambiente, encrespa las malas pasiones y aumenta el desasosiego nacional. Ese es un mal camino para ellos y para el país. Vayan rápida, radicalmente, a destruir las causas que engendran el mal. Devuelvan al país su soberanía, sus derechos políticos, su libertad;

Hay que transformar la propiedad de la tierra, volviendo a reconstruir los patrimonios comunales. Hay que transformar todo nuestro derecho político y social, poniéndole a tono con el ambiente y la realidad del derecho político, civil y social de Europa.

¿Serán capaces de reaccionar en este sentido los monárquicos? ¿No? Pues, entonces...

Notas breves

De «El Debate»:

Izquierdas y derechas.

Pero ¿no quedamos en que no debe hablarse ya ni de izquierdas ni de derechas?

* * *

Del mismo diario:

Deseamos aplaudir.

¿Y qué? ¿Es que no pueden? ¿Quién se lo impide? ¿Es que tienen sobrecogido el corazón?

* * *

En el «A B C» vemos publicado un párrafo de una carta que la hija de Ferrer Guardia envió al comandante Franco, que con mucho gusto vamos a reproducir:

Hace veintiún años—dice—mi padre, Francisco Ferrer Guardia, cayó por irreligión bajo las balas del despotismo que usted, sus amigos y toda la España que siente y comprende, quieren abatir. No fué en balde su doloroso martirio y el de tantas otras víctimas, ya que nunca es baldío el martirio de los que caen por la libertad. Mi padre murió, el alma serena toda imbuída del bello ideal que ustedes intentan realizar. Sabía que un día u otro España, mantenida voluntariamente en estado de semibarbarie, se levantaría para el progreso.

Nos han emocionado estas palabras

* * *

Goicoechea fué a firmar en las listas de Palacio, y a la salida dijo a los periodistas:

—Yo, en realidad, nada tengo que decir. Ahora no pasa nada ni creo que ocurra.

¡Qué elocuente es este ex pollo maurista!

¡Qué ingenio tiene! ¿Cómo no ha de desaparecer el maurismo con este caudillo tan talentudo e ingenioso?

* * *

Romanones estuvo en el banquete de gala. Salió de Palacio a las doce, después del concierto.

Los periodistas le interrogaron:

—¿Ha habido algo de particular en el banquete?—le preguntó un informador.

—Nada. Absolutamente nada de nada, de nada.

—¿Y de política?

—Cuando yo les digo que nada, quiero decir mucho. Ya me conocen ustedes.

Cabalísticas son las palabras del conde. Nada de nada. Pero cuando él dice nada quiere decir mucho.

De modo que ese nada de nada debe querer decir mucho de todo.

Pero, en fin, ya conocen ustedes al conde. No hay quien le aventaje en picardía.

* * *

«El Imparcial» reproduce unas declaraciones políticas del conde de Romanones, publicadas en «Le Matin». En estas declaraciones hay mucho que comentar; pero... leed:

Cuando Primo de Rivera vino, la libra esterlina valía 27 pesetas. Cuando se fué había llegado al cambio de 50. El presupuesto había aumentado desde tres mil millones hasta cerca de cuatro mil millones y medio de pesetas.

Es de esperar que a esto replique «La Nación». Tiene el deber de hacerlo. Por algo debe su existencia a la dictadura. Y tiene responsabilidad en ella.

Bajo esta opresión, republicanos y sindicalistas — dice — preparaban los complots que han estallado como automáticamente, en virtud de una especie de ley de la naturaleza, tan pronto como la tiranía ha desaparecido parcialmente.

¿Será verdad esto? ¿Lo sabrá el conde de buena tinta? Nosotros sabemos que él intervino en la «sanjuanada» con republicanos, comunistas y anarquistas, que entonces fueron víctimas de un fraude escandaloso.

Y aún dice:

Y—prosiguió con un tono grave el conde de Romanones—¿sabéis lo que hay de verdaderamente alarmante? Es la mentalidad de nuestra juventud universitaria. Despreciando nuestras instituciones, se vuelve con pasión hacia las violencias de la extrema izquierda, como en otros países hacia las violencias de la extrema derecha. En el fondo es lo mismo como resultado.

Esta lamentación está justificada. Y debiera aleccionarles. La juventud les ha vuelto la espalda. ¿Y no les servirá la advertencia? ¡Qué estúpidos!

Y termina:

Este país tiene necesidad de estabilidad. Posee grandes recursos y grandes cualidades; pero es preciso instruirlo, porque hay un 45 por 100 de analfabetos. Es preciso dotarle de espíritu civil, y nunca se puede olvidar que el rey es, de todos modos, la sola autoridad que conserva prestigio en la nación española.

Ahora se da cuenta el conde de la gravedad del problema del analfabetismo.

¿Y no le alcanza a él responsabilidad en este problema? Sí. Fué gobernante de la monarquía más de treinta años. Y a los gobernantes se debe obra tan desdichada.

* * *

De «La Libertad»:

Responsabilidades pide Alba.

No; lo que pidió Alba fué el Poder, sin duda para esfumar el problema de las responsabilidades.

EL SOCIALISTA.—Teléfono 31862. Apartado 10.036.

TRINOS

A un belén

Este belén de corcho,
donde todo es idilio,
donde todo es ingenuo,
donde todo es sencillo,
no me la da con queso:
va a acabar hecho cisco.

Cuando los niños dejan
de pronto de ser niños,
se avergüenzan un poco
de haberlo parecido
demasiado.

¡Oh el engaño
del absurdo molino
con el río de talco
y el torrente de vidrio!

¡Ay! ¡La amarga mentira
del lucero fingido
que ni alumbra una ruta
ni señala un camino!

¡Ay! ¡La paz de la aldea
y el gentil pastorcito
con su cuenco de natas
y sus lumbres de espino.

(En ningún nacimiento,
sobre el campo de armiño,
se destaca el cacique
ni el agente del fisco.
¡Por ninguno anda el hambre,
por ninguno anda el frío!)

¡Oh el portal de Belén...,
y a su lado, el castillo,
con cañones de costa,
y el prolijo edificio
de un horno de cementos!...
¡Y el pesebre del Niño!

Nacimiento de corcho,
por tu erróneo sentido,
porque mientes la vida
y faseas a Cristo,

porque los niños dejan
de pronto de ser niños,
y les duele el engaño
cruel de haberlo sido
demasiado;

belén
repintado y florido,
donde todo es de talco,
de serrín o de vidrio,
preveo tu tragedia:
¡Te verás hecho cisco!

Jorge MOYA

Discurso pacifista de Hénderson

LONDRES, 24.—El ministro de Negocios extranjeros, Hénderson, ha pronunciado por radio un interesante discurso de propaganda pacifista.

«Estamos actualmente en el cruce de dos caminos; nos es necesario elegir entre la guerra y la paz, entre la cooperación y un conflicto entre el desarrollo y el ennoblecimiento de la civilización o el retorno a la barbarie.

Es necesario desde ahora elegir, porque a menos que la paz no quede establecida sobre bases firmes antes que haya desaparecido el recuerdo de la última guerra podrá surgir un cataclismo que haga desaparecer la civilización occidental.»

Continúa diciendo que es preciso no prestar exagerada importancia a los que hablen de la guerra.

«Yo afirmo estar convencido de que nadie desea la guerra, dice. En cuanto la crisis económica que registramos haya desaparecido, se podrá dar cuenta al mundo de los esfuerzos que han realizado los Gobiernos de las naciones civilizadas, y particularmente de las grandes potencias, para la causa de la paz.»

Hénderson recuerda también los Tratados que han sido firmados con objeto de lograr la paz, especialmente el Tratado naval de Londres y las Conferencias de La Haya y Ginebra.

Hace alusión a los trabajos de la Sociedad de las Naciones y declara que el proyecto de convención del desarme establecido por la Comisión preparatoria acaso no sea perfecto; pero se propone poner en práctica las medidas del desarme que los Gobiernos están dispuestos a aceptar.

Finalmente, declara que en la reunión del Consejo de la Sociedad de las Naciones que tendrá efecto en el próximo mes de enero se decidirá definitivamente la fecha de convocatoria de la Conferencia del Desarme, y que de aquí a un año todos los ejércitos de marina y aviación del mundo quedarán notablemente reducidos.

Después de los sucesos

Varios huelguistas en libertad.

VALENCIA, 24.—El capitán general ha puesto en libertad a los huelguistas detenidos no sujetos a proceso. La noticia causó gran alegría entre las familias de los libertados, marchando las madres y hermanos a la puerta de la cárcel para esperarlos a la salida. Hubo escenas y manifestaciones de júbilo.

Esta noche emprenderá el regreso a Africa la bandera del Tercio que vino con motivo de los últimos sucesos. Fueron despedidos por el capitán general y las fuerzas francas de servicio.

Se pone en libertad a cuatro detenidos.

BARCELONA, 24.—El capitán general ha manifestado que hace unos días fueron detenidos en Badalona cuatro individuos, dos de ellos ex concejales de dicha población.

Agregó que le había visitado el alcalde de Badalona, el gerente de la casa Andreis para pedirle la libertad de los detenidos por no haber tomado parte en los sucesos.

En atención a la actitud de Badalona, digna de toda recompensa—dijo—, había ordenado la libertad de esos individuos.

Trotski, gravemente enfermo

BERLIN, 24.—Noticias procedentes de Stambul aseguran que el ex ministro ruso León Trotski se halla gravemente enfermo, temiéndose que fallezca.

Nuestros adversarios, cuando lo son de buena fe, cuando sus opiniones van legitimadas por un juicio sereno, tienen y han tenido siempre nuestro respeto. Jamás hemos pensado en negar a nadie el derecho de crítica que nosotros somos los primeros en ejercer. No nos duelen las censuras. Lo que nos duele es el ataque a traición y a sabiendas de que no podemos defendernos de él. Lo único que exigimos de nuestros censores es nobleza, precisamente lo que no suelen darnos. El Partido Socialista y la Unión General de Trabajadores están acostumbrados a ese trato desleal. A lo largo de su vida pública, nuestros dos organismos nacionales — ahora más gloriosos que nunca — y sus hombres representantivos han tenido que soportar muchas infamias, muchas injurias, muchas acusaciones de quienes no han tenido, ni tienen ni tendrán nunca autoridad moral para hacerlas. Maniobrar en la sombra es cosa fácil. Lo que ya no es tan fácil es dar la cara y afrontar la responsabilidad de los hechos que se realizan o de las cosas que se dicen. Sólo los idiotas, o los canallas, o los inconscientes, pueden decir que el Partido Socialista y la Unión General de Trabajadores han faltado a su deber en alguna ocasión. Quien pueda probarlo, que lo pruebe. Nosotros esperamos nuestra hora. Y cuando llegue, que llegará algún día, seremos nosotros los que podremos acusar a todos los demás.

BERLIN. — Reunión del Comité Ejecutivo de la Internacional Minera. Cook, el líder de los mineros ingleses, en el uso de la palabra

Italia fascista

Procesos y condenas

De día en día menudean más los ataques de los adversarios contra la dictadura del «duce». Antes se manifestó el descontento en forma de revueltas y motines en las principales ciudades italianas; más tarde surgieron complots de desterrados en las naciones extranjeras; ahora la deplorable situación económica que padece el país ha determinado medidas restrictivas respecto a los sueldos de los empleados. A medida que el malestar ensancha el área de las protestas, la represión es mayor, y, como siempre ocurre, esto mismo multiplica los enemigos del régimen imperante. Hoy puede decirse, sin temor a errar, que los leales partidarios de Mussolini constituyen una ínfima minoría.

El 22 del mes en curso tocó el turno, en el orden de los innumerables procesos que ventila el Tribunal especial, a los periodistas Vinciguerra y Rundi, al abogado Galmetti, al profesor Benedetti, al telegrafista Marchi, a la señora viuda de Bossi y a la señora Olga Tentori. Los periodistas han sido condenados a quince años de prisión, y el abogado a tres años.

Como se ve, con la dictadura italiana sucede lo mismo que con las demás. Los intelectuales, los obreros organizados, la gente saliente que trabaja y produce, forman el blanco de la más encarnizada persecución. Sólo la beocia puede ser afecta a los sistemas de violencia.

Pero nada violento es duradero. Por eso cuanto mayor sea una dictadura en extensión e intensidad, más estrepitoso será su derrumbamiento.

La dictadura en Italia tiene sus días contados. Es imposible que pueda hacer frente por más tiempo a la situación angustiosa que ella misma se ha creado. Sus mismos adictos de ayer vanse pasando al campo de los enemigos. Y como la duración y la violencia con que se ha sostenido han superado a todas las demás, por ley natural su caída originará un cambio mucho mayor e insospechado. Es posible que lo que le dió origen la suceda a su vez.

La ignominia pilsudskista

Los horrores de Brest-Litovsk

Acaba de reunirse la nueva Dieta polaca. Precisamente, el primer debate que allí se ha promovido ha evocado las condiciones detestables en que ha sido elegida, los escándalos de la campaña gracias a la cual ha podido Pilsudski obtener para sus secuaces una mayoría de cuarenta votos. En nombre de la minoría pidió nuestro amigo Zulavski la detención, por abuso del Poder, del ministro y del ex ministro de Justicia, Michailovski y Car, respectivamente.

Nada sabemos del resultado de este debate, aunque desde luego puede asegurarse que por los medios ordinarios no es fácil enterarse de los excesas de la dictadura polaca.

Pero nosotros, por lo menos, podemos romper el silencio y decir las acusaciones formuladas por la minoría contra los colaboradores directos de Pilsudski; ello provocará la indignación contra un régimen y unos hombres a los cuales no regatea sus simpatías ni sus alabanzas nuestra prensa reaccionaria.

Se trata del terrorismo ejercido durante la campaña electoral contra muchos parlamentarios de la oposición.

No se habrá olvidado que ochenta y ocho diputados de la antigua Dieta habían sido detenidos. Diecinueve de ellos, de los más conocidos, aquellos cuya acción temía más el dictador, fueron encerrados en la prisión militar de Brest-Litovsk.

En aquel grupo estaban representados todos los partidos de oposición. Seis eran socialistas, entre ellos Barlicki, presidente del Partido y ex ministro; Liebermann, vicepresidente del Partido; Masteq, militante sindicalista ferroviario. Estaban también los dos jefes del Partido agrario conservador: Witos, tres veces presidente del Consejo, y el ex ministro Kiernik; el jefe del Partido católico, Korfanty; el diputado radical agrario, Putek; el presidente del Partido obrero nacional, Popiel; dos miembros del Partido nacional demócrata, dos diputados agrarios y cuatro diputados ucranios.

Entre estos nombres figuran algunos de los más auténticos forjadores de la independencia polaca: Liebermann fué durante la Gran Guerra uno de los organizadores de la lucha por la libertad; Witos era jefe del Gobierno durante la guerra polacosoviética; Korfanty fué, antes de 1914, el defensor más ardiente de la causa polaca en el Reichstag alemán, y no se ha olvidado su papel en la Alta Silesia; el diputado agrario Bagienski fué uno de los organizadores de las «legiones» de Pilsudski.

Verdad que otro diputado fué a aumentar hasta veinte el número de los presos: un tal Bacmaga, acusado de un delito común; pero éste pertenecía a la mayoría gubernamental.

Todavía hoy los diecinueve prisioneros de Brest-Litovsk ignoran los cargos formulados contra ellos. Durante todo el tiempo de su detención no han sido interrogados más que una o dos veces por el procurador o el juez de instrucción, sin que les hayan hecho un cargo concreto. Los defensores, que no han podido comunicarse con ellos, tampoco saben mucho más. Lo único que se sabe es que están acusados de conspirar contra la seguridad del Estado, con arreglo a los términos del artículo 100, ¡del Código zarista!

La mayoría fueron puestos en libertad bajo fianza después de las elecciones de 16 de noviembre, porque algunos de ellos resultaron elegidos. Su libertad, aunque condicional, prueba lo imaginario de la acusación lanzada contra ellos. En realidad, fueron encarcelados por haber querido defender la legalidad y la Constitución contra la dictadura.

Una vez libres han hecho públicos los odiosos tratos a que estuvieron sometidos en la prisión de Brest-Litovsk, prisión militar, no se olvide, destinada a los condenados del ejército, y de la cual deben ser excluídos los paisanos, y que depende directamente de la administración de Pilsudski y está dirigida por el teniente coronel Kostek-Biernacki, que es un verdugo.

Durante la detención corrieron rumores siniestros. Pudo saberse que los diecinueve parlamentarios eran objeto de tratos indignos. Las revelaciones que luego han hecho prueban la exactitud de aquellos rumores. La responsabilidad de Pilsudski—que a diario comunicaba telefónicamente con la prisión—y de los auxiliares encargados de ejecutar sus venganzas, ha quedado demostrada.

Vamos a exponerlo. Pero antes digamos por qué si la acción de la minoría de la Dieta se dirige contra el ex ministro de Justicia, por ser jurídicamente responsable de los horrores perpetrados bajo su gestión, va también contra su sucesor, Michlovski: porque éste fué el procurador general que dirigió la operación, y a quien sus funciones de torturador le han valido una cartera.

Es menester señalarlo bien: los horrores de Brest-Litovsk no han sido obra de subalternos. Han sido queridas y aprobadas por Pilsudski, y cubren de oprobio al régimen actual y a sus jefes.

León JOUHAUX

Para el extraordinario de 31 de diciembre

De nuestros colaboradores y camaradas hemos recibido hasta ahora, con destino al extraordinario de fin de año, los trabajos originales que a continuación se expresan:

«El abrazo de los trabajadores», por José Algora.

«Los fascios», por Francisco Sánchez Llanes.

«La desintegración de la familia burguesa», por Luis Araquistáin.

«Los obreros del transporte en 1930», por Celestino García.

«Asteriscos. Deseo», por Julián Zugazagoitia.

«¿Qué hicimos? ¿Qué vamos a hacer», por Manuel Cordero.

«Año nuevo. El mito revolucionario», por J. Sánchez-Rivera.

«Zigzagueo. La gloria del sacrificio sin gloria», por Bersandin.

«En la acera de enfrente no hay nadie», por Alfonso Quintana y Pena.

«Optimismo», por Joaquín Escofet.

«La organización sindical y política de Alcira. Ayer y hoy», por Pedro García.

«La fuerza del ideal triunfará», por J. Gómez Osorio.

«Artificios», por Julio Senador Gómez.

«La tierra libre, madre de la democracia», por Filiberto Villalobos.

«La burguesía elegirá», por Marcelino Martín del Arco.

«Arte y Cooperación», por Regino González.

«El talión en los hundimientos», por Alfonso Maeso.

«La Andalucía trágica», por José Comaposada.

«Después... Siempre después», por Angel Llorca.

«Federación de la Edificación», por Anastasio de Gracia.

«El centro de gravedad», por el doctor Marañón.

DEPORTE OBRERO

La visita de los obreros madrileños a París

Por primera vez un equipo obrero ha salido de España, y no podemos quejarnos de las atenciones que con él se han tenido. Desde que hemos llegado a París nos acompaña a todas partes el compañero Marcel Monier, designado por los trabajadores parisienses para recibirnos.

Fué un Primero de Mayo cuando organizamos un partido de fútbol a beneficio de la Fundación Pablo Iglesias; se hizo llegar a España un equipo obrero francés, y justo será reconocer que no se prestó la ayuda necesaria para que resultase todo lo interesante que deseáramos esta idea desconocida en España. Temíamos, y no sin fundamento, que en la excursión que ahora iba a realizar el equipo madrileño se tratase de pagarnos en la misma moneda; pero hemos de reconocer sinceramente que estábamos equivocados por completo; todo son atenciones; la gente nos trata con gran cariño, y es que en el deporte obrero no se fía en la victoria, sino que se aprovecha para que los camaradas confraternicen durante unas horas o días. Era necesario que en España formásenos la Federación Deportiva Obrera, que podrá ser un gran paso hacia la unión de todos los trabajadores deportistas mundiales, que se pondrán en comunicación con nosotros inmediatamente. Estamos satisfechos de estos primeros pasos; el viaje a París nos demuestr muchas cosas que jamás podremos olvidar.

En primer lugar, que el deporte obrero tiene un gran arraigo, cosa que no ocurre en España.

En segundo, que es necesario atraer al elemento juvenil por medio del deporte.

Esta mañana hemos llevado a cabo un sencillo acto que nos ha conmovido grandemente.

En el Ayuntamiento de Chichy, donde nos encontramos alojados, preside la entrada el busto de Jean Jaurès; en el vestíbulo se le ha dedicado un sencillo monumento, en el que constantemente se rinde el merecido homenaje a este gran socialista francés.

No podían tampoco los trabajadores madrileños que forman esta expedición dejar de rendir su tributo a tan gran figura, y esta mañana, en presencia del alcalde y de otros elementos del Municipio, depositaron un ramo de flores al pie del monumento; entre los muchachos que han realizado el viaje desde Madrid se encuentran algunos que desconocen por completo nuestra ideología, y era de ver la emoción suya al manifestarles que Jaurès era uno de los rendentores de la Humanidad, desaparecido en uno de los momentos en que más necesario era su concurso para el proletariado francés.

Cumplimos, pues, con un deber que nos impusimos al salir de Madrid.

* * *

Hoy era la primera fecha de las tres señaladas para celebrar los encuentros de fútbol con equipos obreros parisienses.

Al llegar al Estadio municipal de Vincennes, donde había de celebrarse el encuentro, quedamos de nuevo asombrados; es un gran recinto, que para sí quisieran las Sociedades burguesas madrileñas y aun españolas.

Dos magníficas tribunas figuran en el gran campo deportivo de la Municipalidad de Vincennes; el terreno de juego es de grandes dimensiones.

Nuestros muchachos se encontraban algo emocionados antes de dar principio el encuentro; no es extraño porque es la primera vez que juegan en campo de hierba y de la importancia de este Estadio que nos ocupa.

La salida al campo fué acogida con grandes aplausos.

Se cambiaron los consiguientes ramos de flores y saludos entre los equipos, y además Marbán, que capitaneaba el once obrero madrileño, recibió de manos del secretario de la Federación Sportiva del Trabajo un hermoso ramo de flores, que significaba una atención con los españoles, y que era una contradicción con lo que el periódico comunista decía esta mañana con respecto a la celebración del partido.

Es un detalle que no conviene olvidar. Fué el encuentro, primero que han jugado los obreros madrileños, muy reñido; su primera parte, en la que los madrileños desconocían por completo el campo, estuvo igualada; superaba a nuestro juego el que realizaba el ala izquierda del equipo parisino; pero los nuestros supieron defenderse magníficamente y lograron terminar el primer tiempo empatados a cero.

El segundo tiempo fué por completo favorable al equipo madrileño; dueño de la situación, supo muy bien aprovechar el decaimiento de los contrarios, que, sin duda, confiaban en el cansancio que suponen dos noches en el tren; todo el conjunto respondía admirablemente; veíamos el triunfo, y éste llegó al mandar un magnífico centro Menéndez, que empalmó Huidobro, clavando el balón en la red, sin que el guardameta del bando obrero parisino, que demostró una excelente clase durante todo el encuentro, pudiese hacer nada por evitar el tanto, dada la rapidez de la jugada; el público aplaudió mucho a los madrileños; los parisinos trataron de empatar, cosa que no consiguieron, porque los madrileños supieron adaptarse al juego que tan merecidamente les había dado este primer triunfo en un encuentro de la importancia del celebrado.

Después del partido los dos equipos se reunieron en el café del estadio, acompañados de los directivos, confraternizando como es costumbre entre trabajadores.

Los parisinos reconocían justa la victoria, y el compañero que arbitró, David, que ya conocíamos por acompañar al equipo que jugó en Madrid el día 1 de mayo, felicitó al bando madrileño por su acertado juego.

Los equipos formaron así:

Selección parisina: Laennec; Fagès S., Capillas; Perrin M., Perrin N. (capitán), Scarabin; Lavaud, Fagès, Muller, Nony M. y Nony A.

Selección madrileña: Encinas; G. Nieto, A. Martin; P. Rodríguez, Valencia, A. Marbán (capitán); L. Menéndez, R. Rapunt, M. Pérez Teja, F. Huidobro y J. Lozar.

Y transcurrió esta primera jornada, para nosotros tan temida, con la victoria por la mínima diferencia.

Para días sucesivos se han organizado diversos actos en honor del equipo madrileño; el martes, a las dos de la tarde, en el Ayuntamiento de París, se celebrará una recepción en nuestro honor; el grupo de concejales obreros del Concejo municipal nos dedicará un vino de honor; además, visitaremos los Grupos escolares, dispensarios, etc., instituciones que ha llevado a cabo la representación obrera en todos los Municipios parisinos.

En fin, grandes atenciones a las que desearíamos corresponder en fecha próxima, atenciones que sólo saben llevar a cabo los trabajadores que vienen luchando por la emancipación del proletariado.

Como es natural, de todas estas cosas tendremos al corriente a nuestros lectores en sucesivas informaciones.

Aniceto GARCIA

París, 21 de diciembre.

Por EL SOCIALISTA

Suma anterior, 8.768,65 pesetas.

Madrid. — Soc. de Colchoneros, 12; L. Povedano (diciembre), 2,50; C. García (diciembre), 25; EL SOCIALISTA, grupo (diciembre), 27; C. Serrano (diciembre), 1; Sind. Nac. Ferrov., 50; Asociación Depen. Teatros (diciembre), 25; Repartid. de Periód. (diciembre), 35; J. Mouriz (diciembre), 10; E. Barral (diciembre), 5; Bibliot. C. del P. (diciembre), 25; tres simpatizantes, 15; Dependientes de Carbonerías, 10; Mozos de Comercio, 50; A. Fabra (diciembre), 5. Total, 297,50.

Jerez de los Caballeros. — F. Vega, 5.
Vilasar de Mar. — J. Flamarich, 4.
Mudá. — T. García, 1.
Lérida. — P. Revenga, 1.
Palencia. — N. Corral, 25.
Torrelavega. — E. Sinde, 1.
Baeza. — Consejo Obrero, 2.
Toledo. — F. Villarrubia, 5.
Valencia. — Sección Gráfica (cuarto trimestre), 30.
Chamartín. — Grupo pro prensa, 2.
Bilbao. — A. Varona, 5.
Tafalla. — L. Gutiérrez, 2.
Villena. — Fed. L. de Sociedades Obreras (cuarto trimestre), 45.
Cuevas del Becerro.—J. M. Angulo, 1.
Liérganes. — V. Sánchez, 1.
Torrevieja. — Soc. Obrera (cuarto trimestre), 15.
Sax. — Rec. en una velada celebrada en memoria de Iglesias, 24.
Teruel. — P. Civera, 2,60.
Sevilla. — A. Moruno, 1.
Villarramiel. — Agrup. Soc. (producto de una rifa), 13,15.
Pradilla. — Unión General de Trabajadores, 7,50.
Total general, 9.259,40 pesetas.

Intensa crisis de trabajo

ARRIATE, 24.—En esta localidad se atraviesa una enorme crisis de trabajo, de intensidad hasta ahora desconocida. Desde que terminó la recolección, hace ya más de tres meses, no ha sido posible ocupar nuestros brazos. Trabajos públicos no se han realizado este año; la cosecha de aceituna ha sido nula; así ocurre que hay más de 400 familias condenadas al hambre.

El Ayuntamiento ha hecho cerca de los patronos cuanto ha estado a su alcance; pero éstos se niegan a facilitar trabajo. Ante la angustiosa situación a que se nos ha condenado, enviamos al ministro de la Gobernación un escrito, avalado por más de 300 firmas, solicitando su atención para que procurase interesarse por nuestra situación; pero de esto hace ya tiempo y nada se ha resuelto aún.

Lo único que se ha podido conseguir, después de varios viajes del alcalde al Gobierno civil y de telegramas a los ministros de la Gobernación y Fomento, ha sido que de los 500 obreros que hay condenados al paro se hayan destinado 70 a trabajar en la carretera de Ronda a Govante, con jornal de tres pesetas. Para ganar esta miseria, dichos trabajadores tienen que salir a las tres de la mañana, a fin de poder estar en el trabajo a las ocho; después, trabajar sus ocho horas, y, por último, regresar a su casa en otras cinco horas, quedándoles para el descanso seis de las veinticuatro del día. Estos están mal; pero lo peor del caso es que los restantes aún estamos peor y no vislumbramos solución posible a nuestra horrible situación.

Si el Gobierno no toma medidas rápidamente, nos veremos en el trance de emigrar en masa de este pueblo, pues cada día que transcurre se hace más angustiosa la vida de nuestros hogares.

Creemos que ya es tiempo de que se den cuenta los obreros de la U. P., desgraciados siervos de todas las servidumbres, de que les engañan y explotan en su pobre sentir. Bien claro pueden ver ahora, obligados al hambre, que su postura no ha sido la menor causa determinante de la miseria que todos padecemos. ¿Obreros upetistas? ¡Cómo se reirán los compañeros de toda España al saber que por aquí hubo y hay obreros tan desgraciados que se dejaron sugestionar por tan falaces corruptelas.

Los trabajadores no pueden hermanar sus intereses con la gente burguesa si no quieren ser pasto de la avaricia y la maldad de sus explotadores. Nuestro puesto sólo está en la Sociedad Obrera, trabajadores. — Manuel García.

La Casa Rafael Sánchez bate el "récord" de los despidos

Hace poco dimos la noticia de que esta casa de tejidos, situada en la Gran Vía, había despedido a un compañero nuestro por el «grave motivo» de ser socialista y de haber estado cuatro días en la Cárcel a causa de la pasada huelga general en Madrid. Recordábamos también el despido de otros muchos camaradas que anteriormente había hecho esta Casa, intransigente, como buenos reaccionarios, con las ideas de sus empleados.

Pues bien; ahora tenemos que añadir dos nombres más a la ya larga lista—¡intolerable!—de despidos. Los de los compañeros J. Prieto y Diego Alejo. El primero fué despedido hace ocho días con un pretexto, como siempre, completamente falso. El segundo ha sido despedido ayer al cruzarse unas palabras insignificantes con uno de los que, no sirviendo para otra cosa, se hacen pamplineros e incondicionales de los patronos.

Tememos que uno a uno vayan despidiendo a todos nuestros camaradas, a quienes en tales momentos se los deja en penosa situación. Cruzamos la peor época del año para encontrar trabajo. Hasta marzo o abril, seguramente, ninguno se podrá colocar. Parece como si fuese hecho con esa intención aviesa e inhumana. Claro que a estos patronos no les importará hacer daño. Sus creencias les permiten cometer todo género de tropelías y crueldades, creyendo que con unos rezos o cualquier otra cataplasma clerical lograrán la rehabilitación de sus conciencias. Por nuestra parte, guardaremos siempre memoria de la conducta de cada uno y apuntaremos en nuestro debe estas partidas.

La crisis bancaria norteamericana

Numerosos Bancos suspenden pagos

FILADELFIA, 24.—La casa central de la Bankers Trust Company, así como sus 19 sucursales, han cerrado hoy sus puertas al público. El total de los depósitos asciende a 45.036.582 dólares.

—

NUEVA YORK, 24.—Se anuncia el cierre de otros cuatro Bancos regionales, de los cuales el más importante es el City National Bank, de Miamí (Florida), cuyo activo se eleva aproximadamente a 7.209.234 dólares, y los depósitos a 5.862.662.

Los directores del establecimiento atribuyen la situación actual del Banco a los rumores malintencionados que vienen circulando desde hace algún tiempo.

—

INDIANOPOLIS, 24.—Ha suspendido pagos la Bank Trust Company de Attica Indiana.

El capital efectivo de este Banco era de cincuenta mil dólares y con una reserva de 129.000.

—

FILADELFIA, 24.—El departamento de Estado bancario ha intervenido el trust de banqueros, que cuenta con veinte sucursales en Filadelfia.

—

WASHINGTON, 24. — Mr. McFaddan, presidente del Comité de circulación fiduciaria de los Estados, dice que están en conexión con el Banco Internacional de Reparaciones, y les acusa de haber influenciado al Banco Neoyorquino de las reservas que se halla dominado por los banqueros americanos, quienes a su vez están envueltos por las finanzas europeas.

La general depresión económica que se observa en el mundo es en parte culpa de la política americana exterior.

Estos banqueros, según sus manifestaciones, han dejado a Europa en una situación peor de la que se encontraba antes de acudir en su ayuda, dando vida y apoyo al plan Young y al de Dawes, restando fuerza al tratado de Versalles.

Muerte de una centenaria

EL FERROL, 24.—En la aldea de Cerva ha fallecido la campesina Generosa López Allenges, de ciento ocho años de edad. Hace varios días reunió a sus parientes, comunicándoles que estaba dispuesta a vivir algunos años más.

El problema industrial en Marruecos

Un escrito al jefe del Gobierno

La Federación Nacional de Círculos Mercantiles y Asociaciones Libres de Comerciantes e Industriales ha dirigido un documento al jefe del Gobierno, en el que se hacen, entre otras, las siguientes peticiones: reformar los artículos 159, 166 y 161 del Código de Justicia militar, de modo que las cuestiones de naturaleza civil sean competencia exclusiva de la jurisdicción ordinaria. Así, estableciendo Tribunales civiles en Ceuta, Melilla, Alcázar, Larache y en donde fuere necesario, rigiendo las leyes de la Península órganos administrativos de la misión colonial y uno Supremo centralizado en la metrópoli, no se repetiría el caso que ahora se da para los comerciantes e industriales de Marruecos, de que se les niegue la patria al privarles de las garantías que en la Península tiene otorgadas la colectividad española.

«Urge—dice el escrito—la adquisición de informes sobre los productos marroquíes; que se hagan estadísticas reales y permanentes; que los agregados comerciales de que va a disponer el Cuerpo consular—intendentes mercantiles con preferencia—sean también elementos útiles para esta misión; que se establezcan Museos de productos marroquíes en Madrid y Barcelona y de productos españoles en Tánger, Tetuán, Melilla y Ceuta; que se envíen Comisiones especiales a nuestras plazas de soberanía y protectorado, compuestas por elementos oficiales y representaciones libres del comercio y de la industria, para que estudien y propongan lo que más pueda favorecer el cambio de productos, convirtiendo aquellos territorios en fuentes de riqueza positiva; que no pierdan su nacionalidad al llegar a los puertos de Marruecos las mercancías conducidas por buques españoles; que este tráfico sea considerado libre y de cabotaje, siempre que la carga tenga efecto en los puertos de la Península y territorios de soberanía y protectorado; que las tarifas de practicaje, amarre, fondeo y sanidad vigentes en la Península sean aplicadas a los buques de procedencia o destino en el Norte de Africa, Marruecos, Río de Oro, Canarias, Fernando Poo y Muni en tráfico de cabotaje; que se establezcan sucursales de nuestro primer establecimiento de crédito en Melilla y Ceuta, creándose a la vez una institución bancaria que cumpla los fines crediticios que requiere la misión colonizadora de España en Africa; que las comunicaciones marítimas, terrestres, radiotelegráficas y postales sean, cada una en su orden, de la frecuencia, facilidad, eficacia y rapidez precisas para el desarrollo colonial que propugnamos, y que se lleve a efecto la colonización, en cuanto se refiere al cultivo de la tierra, con estímulos suficientes para el emigrante en buenos términos de espíritu social para que sea productiva, duradera y honrosa, testimonio digno del esfuerzo de España.»

El documento termina pidiendo que se publique un cuestionario por el ministerio de Economía para que estudie las propuestas su Consejo Superior; que se convoque después a una asamblea por el mismo Centro oficial, a la que puedan asistir las representaciones interesadas, y de este modo se obtendrá un plan orgánico util, adecuado a la responsabilidad internacional de España, a sus presentes realidades económicas, a la rendición de cuentas que ha de exigirle el porvenir.

Frente a todos los caciques

VIVERO, 24.—Algunas momias de la burguesía de esta ciudad, que se pasan la vida en los casinos y tertulias por no servir para otra cosa, pretenden hacer ver a algunos incautos que nosotros, los socialistas, estamos dispuestos a apoyar la candidatura de don Ramón Cortiñas, uno de los diputalos del «rebaño» de Bugallal, que se presenta en este distrito contra el de los negocios del Alberche, Soto Reguera.

Claro está que el pueblo trabajador, que conoce a esta plaga social, y que es para nosotros el único a quien tenemos que dar cuentas de nuestra actuación, no creerá los cuentos de tales indianos. Sin embargo, estimamos conveniente demostrar a estos cínicos «señoritos», ya que al parecer lo ignoran, cuál es nuestra posición.

No hay que dudar que estos «revolucionarios» que han «chupado» del Presupuesto nacional, puestos al servicio de los lacayos del dictador jerezano, acostumbrados a gritar: «¡Viva quien manda!», piensan o, mejor dicho, quieren hacer creer que los socialistas no tenemos dignidad, como a ellos les ocurre, sino estómago, que es, en fin de cuentas, la única ideología de los zánganos de la colmena humana.

¿Qué motivos tienen algunos revolucionarios de opereta para decir que nosotros vamos a apoyar al diputado bugallalista que se presenta por este distrito? Al parecer, es porque combatimos a Soto Reguera, quien durante veinte años utilizó el nombre de Vivero para medrar en política, olvidándose, mientras tanto, del distrito, que tuvo la debilidad de votarle para un cargo que en justicia no le correspondía.

¿Y qué diremos del diputado bugallalista? Que estamos frente a todos los caciques que se presenten, llámense Soto o Cortiñas, ya que, si funesta fué la actuación del primero, nada mejor será la de uno de los del «rebaño» de aquella «figura tenebrosa», como le llamó EL SOCIALISTA, que escarneció al pueblo trabajador. ¿Olvidaremos los españoles, principalmente los gallegos, el inicuo proceder de Bugallal cuando deportaba a honrados trabajadores por carretera? Esto no se puede olvidar. El tema es viejo ya; pero, sin embargo, ahora conviene recordarlo a lo vivarienses.

Así que ya está claro, señores, que los socialistas no serviremos de comparsa a los tiranos. Podéis continuar vuestra campaña de mentiras e infamias y despacharos a vuestro gusto. Nosotros seguiremos luchando y desenmascarando a todos los traidores sin dignidad. Pueden tener la completa seguridad de que la lucha entablada entre sotistas y bugallalistas nos es favorable a nosotros. Cada día son más los lectores de nuestro diario EL SOCIALISTA e ingresan en el Partido muchos compañeros que se disponen a trabajar por la santa causa del Socialismo para que en día no lejano alcance nuestro ideal el lugar que le corresponde.

Estamos dispuestos a luchar porque Vivero sea representado en el Parlamento por un diputado socialista. ¿Que no lo presentamos en las próximas elecciones? Día llegará... Pero cuando nos presentemos a la lucha iremos exentos de toda mácula a trabajar por el pueblo. ¿Qué hacer mientras tanto? Seguir nuestra labor de proselitismo, aconsejando a los obreros se pongan frente a todos los caciques.—B. S. L.

Se desprende un andamio y resultan un obrero muerto y varios heridos

En la calle de Oquendo, pasado el Canalillo, se realiza una obra en un hotel de planta baja, que construye don Ricardo Franqui. Ayer, con motivo de la festividad del día, los obreros acordaron hacer seguida la jornada.

A las doce de la mañana, los obreros se dispusieron a comer, y para terminar antes, quince de ellos se instalaron en un andamio colocado a cinco metros de altura.

Sobre otro andamio superior se hallaba el obrero José Juan Seca, y para unirse a sus compañeros dió un salto sobre el andamio inferior, donde estaban aquéllos. Al saltar se rompieron las palomillas, cayendo todos al suelo.

Conducido a la Casa de Socorro José Juan Seca, falleció a poco de ingresar, a consecuencia de las heridas que se causó. Resultaron con heridas de gravedad Emilio González y Rafael Ruiz, y con diversas heridas Rafael Torres, Luis Cabrera, Luis Pove y Teodoro Castillo.

Intervino el Juzgado de guardia, instruyendo diligencias.

INTERVIENE LA FEDERACION LOCAL DE LA EDIFICACION

Momentos después de la una de la tarde llegó al lugar del suceso el secretario de la Federación Local de la Edificación, compañero Muiño, quien se informó de lo ocurrido.

Actos civiles

EGEA DE LOS CABALLEROS, 24.—Con el nombre de José ha sido inscrito en el Registro civil el hijo de nuestro camarada Prudencio Martínez y de su compañera Santa Aranda. No podemos decir en esta ocasión, como suele decirse, que madre e hijo continúan en perfecto estado de salud, debido a que la madre, santa por nombre y por todas sus caulidades, murió a consecuencia del parto.

Momentos antes de morir, ante su esposo e hijos y cuatro testigos, manifestó su deseo de que el hijo no recibiera el remojón católico, apostólico y romano, y que a ella se la enterrase civilmente.

Hechas las diligencias pertinentes al caso, el cerrilismo clerical se opuso alegando que antes de morir debió renunciar, mediante escrito, a la Religión católica, siendo enterrados sus despojos en el Cementerio católico, pero sin cantos de ninguna especie.

El ataúd fué conducido a hombros de los socialistas, así como también las cintas, constituyendo dicho acto un acontecimiento grandioso y una prueba evidente de que las ideas socialistas se van infiltrando en la mente de la clase trabajadora.

Felicitamos al camarada Prudencio Martínez, vicepresidente de esta Agrupación, por su convicción austera, noble y honrada, a la vez que nos asociamos de todo corazón al dolor que en estos momentos pesa sobre él por la muerte de su querida compañera.—Juan Sancho García.

Hallazgo de un cadáver

LINARES, 24.—En el pueblo de Guarromán fué encontrado, en la carretera de Madrid a Cádiz, el cadáver de un hombre, que, al parecer, murió arrollado por un autocamión. El muerto se llamaba Sebastián Martínez, alias el «Ibreño», vecino de Guarromán, que todos los días iba a la dehesa Matacabras para adquirir leche y revenderla en Linares.

Se desconoce al autor del atropello. La caballería que transportaba las cántaras de leche fué hallada a gran distancia del lugar del accidente.

EN NUEVA YORK

Unas conferencias del camarada Morris Hillquit

Con el título de «El Socialismo mundial», el veterano camarada yanqui Morris Hillquit, presidente del Partido Socialista, ha dado un curso de conferencias en la Escuela Rand, de Nueva York. En él analiza las principales características que distinguen el movimiento socialista internacional del de la preguerra y trata de mostrar los cambios que han tenido efecto en su filosofía, psicología y métodos, así como de prever las directrices futuras.

La principal diferencia del movimiento socialista de ambos períodos estriba, según Hillquit, en el hecho de que el Socialismo anterior a 1914 era esencialmente un movimiento de oposición minoritario, en tanto que ahora ha llegado a formar Gobierno diferentes veces en varios países.

Al estallar la guerra, la representación socialista en el Parlamento alemán era del 27,7 por 100. En ninguna parte habían los socialistas participado en el Gobierno.

Teóricamente, el movimiento socialista se basaba, en general, en la filosofía marxista, no obstante las desviaciones, de poca importancia, que solían tener lugar tanto a la derecha como a la izquierda.

El programa socialista era muy sencillo. Esperaba la toma del Poder por los obreros socialistas representando la mayoría del pueblo y la completa introducción de la comunidad cooperativa por el Gobierno socialista.

El movimiento estaba unido tanto nacional como internacionalmente.

La guerra cambió de un golpe toda la situación. Antes de que pudieran aprender la lección práctica de la guerra mundial, los socialistas distinguieron entre guerras de agresión y guerras de defensa. Eran abiertamente contrarios a las primeras, pero generalmente prontos a apoyar las segundas. La guerra mundial fué representada como una guerra defensiva en cada país beligerante, y en la mayoría de estos países los socialistas acudieron «a la defensa» de su patria. Pactóse una tregua en las luchas políticas y sociales. Los socialistas formaron parte en la coalición de varios Gobiernos.

El fin de la guerra fué testigo de una extensión jamás soñada de la democracia política. Las poderosas dinastías de los Romanoff, Hohenzollern y Habsburgo fueron destronadas. Y todos los países nuevos comenzaron a vivir en forma de Repúblicas. El sufragio fué ampliado universalmente.

En numerosos casos, las nuevas Repúblicas hicieron su debut político bajo los auspicios socialistas o semisocialistas.

Después de la guerra, los socialistas han sido llamados a asumir o participar en los Gobiernos de los más importantes países de Europa.

Los partidos políticos que asumen responsabilidades gubernamentales son, generalmente, más cautos y tímidos que los partidos de oposición; pero los socialistas que formaban parte de los Gobiernos europeos en el período de la postguerra estaban, además, sometidos a especiales influencias moderadoras.

Europa estaba empobrecida por la guerra, y las luchas lamentables por la existencia cotidiana del pueblo no podían conducir a cambios o experimentos económicos radicales.

La ola comunista dañó a las fuerzas socialistas, sobre todo en Alemania, Francia, Italia y Checoeslovaquia, y el temor a las dictaduras o sus efectos perniciosos contra el Socialismo y el movimiento obrero las ligó con potentes lazos a los principios o instituciones de la democracia política.

Sobre el sistema económico de los Soviets, Hillquit declaró que había fracasado.

El Socialismo necesita un sistema industrial altamente desarrollado y concentrado, capaz de unificar y planear operaciones en una escala nacional; una clase predominantemente industrial, adiestrada en la producción y en la dirección, así como en la política, y al mismo tiempo organizada y con experiencia.

Rusia en 1917 era un país de campesinos analfabetos. Sus industrias estaban en la infancia. Los obreros industriales eran poco numerosos y carecían de adiestramiento en la dirección económica y en la vida política. El país adolecía de todo lo necesario a un régimen socialista.

Los bolcheviques pueden haber tenido entusiasmo, fe y osadía; pero no podían tener, y no han tenido, a las masas detrás de ellos. Exigieron su dictadura como representantes de un pequeña minoría y así han permanecido.

Un Gobierno que no tiene el apoyo activo o, por lo menos, la voluntaria aquiescencia de la mayoría del pueblo sólo puede mantenerse por la fuerza. De aquí la dictadura, la supresión de toda oposición de organización, prensa y palabra, los repetidos días de terrorismo, al recurrir a las cárceles, destierros y ejecuciones.

La dictadura, que fué a lo primero representada como medida temporal revolucionaria, no ha mostrado decaimiento en los últimos trece años. Se ha convertido en una institución permanente.

Lo inadecuado del régimen socialista en el impreparado suelo de Rusia ha conducido lógicamente a la vacilante política económica del Gobierno soviético desde el democrático control de los obreros en las fábricas hasta su dirección autocrática; desde la nueva política económica de empresa individual por lucro hasta la completa colectivización de todas las industrias y aun de la agricultura, y, finalmente, el ambicioso plan quinquenal, destinado a realizar en Rusia en cinco años lo que los más avanzados países industriales han tardado un siglo en lograr.

Resumiendo: los hechos positivos del régimen soviético se encuentran en la destrucción de la autocracia zarista y de la aristocracia terrateniente, en la distribución de la tierra entre los campesinos, en la mejora cultural y moral de los obreros y en el trato equitativo a las minorías nacionales.

Entre esto hay que hacer constar la persistente miseria de las masas, el despotismo político y el terror gubernamental, la creación de una clase privilegiada al lado de otra prácticamente fuera de la ley y la división en las filas de la Internacional Socialista por los adeptos de los Soviets.

He aquí resumidas las dos primeras conferencias dadas por el camarada Morris Hillquit en la Escuela Rand, de Nueva York. Otro día daremos cuenta de las restantes, tan interesantes como las primeras.

ESTAMPAS HUMILDES

La casa

Ha comenzado el Sol a posar su mano sobre el rojo terroso de los tejados. Lentamente. Estoy en la última ventana de la casa de las muchas ventanas. Debajo, cose una vieja, limpia como el agua corriente. Se oyen en todas partes voces de niños, ruidos de niños.

El Sol, con sus manazas gordinflonas, parece levantar toda la casa, dispuesto a darle su luz. Hay dos pajarillos en su jaula, picoteando vivamente la pared. Y de unos botes colgando enredaderas Y tiestos de geranios rojos. Y refrescándose en agua, rabanitos olorosos y picantes, como los labios de una buena mujer. En las fresqueras, el queso, la fruta: camuesas, brevas que estallan jugosas; uvas doradas. De todas las cocinas, olor a guisos. De todas las chimeneas, tenues columnitas de humo. El patio huele bien.

Hay un reloj familiar, en no sé qué ventana, que da las horas bonachonamente... Tan... Tan... Tan... Tan... Me lo figuro dueño de una habitación recogida, olorosa a limpio, como las ropas recién planchadas. Con sus esteras de paja fresca en el suelo y sus cuadros de cara muerta en las paredes. Con el florero... y la consola... y la lámpara de comedor llena de metal brillante sobre el cristal mateado.

Dentro de la casa bulle mucha gente, y, sin embargo, las ventanas están mudas. Sin duda los vecinos no se atreven a turbar la siesta de este sol perezoso, que tan de mañana se ha recostado en el patio deliciosamente fresco y que, las manos en los aleros, de cuando en cuando sabe balancearse.

El cielo es azul.

Hay una ventana. Y una vecinita fresca—como recién lavada—colocando los visillos. —¡Buenos días!—me dice. —¡Buenos días! —¿Tomando el sol, eh? —No, no estoy «tomando» el sol. Quisiera persuadirla de su error. Es el sol quien me ha tomado a mí. Quisiera explicarle todas las sensaciones de paz que viven en la mañana. Sin embargo, me callo. Voy a ser como todos. Una cosa muerta, acariciada por la manaza del padre Sol.

—¡Qué agradable día! —¡En verdad, muy agradable! —¡Usted alcanzará a ver los pinos del parque desde su ventana! —En efecto; sí alcanzo. Miro para corroborarlo el verde oscuro limitando el azul del cielo. —¡Quién pudiera—agrega—pasear por ellos! Y se marcha. Han quedado las visillos cabeceando suavenmente. La jovencita de cabello alborotado y ojos picarescos pasearía en el parque esta mañana empapada en felicidad. El Sol, recostado en la humedad del patio, cabacea un poco. ¡Sí... Sí!, y vuelve a dormirse.

La anciana, limpia como el agua del arroyo que está corriendo, ha extendido una mano sobre el brazo del sillón. La labor quedó en el regazo, entristecida. Suspira, contempla las enredaderas y las madreselvas de los botes. Y hace un arrullo a los pájaros saltarines. Después, colocando bien las gafas que descabalgaban de su nariz, vuelve a sumergirse en la costura. Todo ello en paz.

Sobre las tejas bulle un pequeño ratón gris. Y se acaricia los largos bigotes con las patas delanteras. Huele la mañana. Después, lentamente, regresa a su agujero, diciendo: —Hay paz, mucha paz. Yo—un minúsculo ratón—me coloqué en el tejado. Y dominé un patio grande y tejados más grandes todavía. El ratón minúsculo, solo, muy solo, que podría ensancharse, ensancharse, ensancharse, hasta cubrir el Sol. Nadie me molestería. Pero vuelvo a mi agujero.— ¡Oh el goce suave de la insignificancia...!

¿No diría esto el ratón, queridos mentecatos? Yo creo que sí. Miradle de perfil. Azul, todo azul y una mancha negra en su fondo. Parece adueñarse de todo el cielo. ¡Ah, queridos mentecatos, lo que vale un ratón!

En el patio, callado, siempre callado, hay más voces—ruidos—de niños. Y han roto su armonía con otra armonía mayor. El Sol se despereza—las manos en el alero—levantando el cuerpo. Ha dejado un nido tibio en el fondo del patio, lleno de humedad, piedras grises y cajones vacíos. También hay un verdín insignificante... poquita cosa...

S. SERRANO PONCELA

"REPUBLICA SOCIAL"

VALENCIA, 24.—En atención a las actuales circunstancias, la Dirección de este semanario ha acordado suspender temporalmente la publicación del mismo, que reaparecerá oportunamente.—Iranzo.

Nueva Directiva

CACABELOS, 24.—La Sociedad de Oficios Varios «Nueva Patria» ha celebrado junta general ordinaria.

Entre otros asuntos figuraba en el orden del día la elección de nueva Directiva, cuyos cargos recayeron sobre los siguientes camaradas:

Presidente, Beldomero López (reelegido); secretario, Carlos Fernández (reelegido); tesorero, Santiago Rodríguez; contador, Eulogio Sierra; vocales: Antonio Carballo (reelegido), Sebastián Barrenas y Amaro López.

Revisora de cuentas: Demetrio Moreti, José Teide y Baldomero Martínez.

Para la Mesa de discusión fueron elegidos: Luis Rubio, presidente; Francisco Asenjo, secretario; Manuel Yáñez, vicepresidente, y Manuel Pombo, vicesecretario.

El entusiasmo en la reunión fué grande y los propósitos de la nueva Directiva laborar sin descanso por el engrandecimiento del ideal y la organización.—Baldomero López.

SIDRA CHAMPAGNE EL GAITERO

Enfermo de ASMA. Si quiere verse libre de su terrible dolencia, pruebe el

Aceite RICART núm. 1

para la curación del ASMA, TOS, GRIPE, CATARROS, RESFRIADOS y ENFERMEDADES DE LOS BRONQUIOS, y verá sus maravillosos resultados.

De venta en las principales farmacias y en las de La Mutualidad Obrera, y en la droguería de López de la Rosa, paseo de Santa María de la Cabeza, 22.

PRECIO DEL FRASCO: 7 PESETAS

Use máquina eléctrica SINGER o motor eléctrico SINGER

Aprenda a cortar con nuestros patrones SINGER

Aparatos LUZSINGER

MONTERA, 18. - MADRID

Cursos gratuitos de costura, corte y bordado en nuestras tiendas.

Notas del día

EL PRESIDENTE CONTINUA ENFERMO

El presidente del Consejo, por seguir todavía algo molesto, a consecuencia de la afección que padece a la garganta, no abandonó ayer el lecho hasta media tarde. No recibió ninguna visita.

DESPACHO EN PALACIO

Ayer despachó con don Alfonso el ministro de Marina, que sometió a su firma diversos decretos.

EN GOBERNACION

El subsecretario de Gobernación recibió a los periodistas, manifestándoles que no había nada. Un reportero le preguntó si había ido a ver al ministro una Comisión de la Asociación de la Prensa para hablarle de la suspensión de «El Pueblo», de Valencia. Contestó negativamente.

SOBRE EL PRESUPUESTO DE ECONOMIA

El ministro de Economía manifestó ayer a los periodistas que es inexacto que en el consejo de anteayer surgieran discrepancias entre él y el ministro de Hacienda al examinar el presupuesto de Economía.

Añadió que mal puede haber surgido nada de cuanto se dice, cuando el presupuesto de su departamento no está aún terminado. Tan pronto como lo tenga ultimado se lo enviará al ministro de Hacienda, quien en días sucesivos celebrará conferencias con distintos ministros para hacer examen total del presupuesto.

Finalmente, dijo que en las plantillas de su departamento sólo figuran funcionarios de distintos departamentos que cobran del presupuesto, y respecto a los temporeros quedará pendiente de lo que las Cortes resuelvan.

LA CONVOCATORIA DE NOTARIAS.—EL DECRETO DE ALQUILERES

El ministro de Gracia y Justicia dijo ayer a los periodistas que ya habrían visto publicada en la «Gaceta» la convocatoria de Notarías, conforme prometió al tomar posesión de su cartera. Se le preguntó si será ésta la última convocatoria para que pueda entrarse desde la calle a todas las categorías, y contestó que no sabía; que es asunto que se estudia con el reglamento notarial.

Después el ministro aseguró que antes de fin de año someterá a la firma del rey el decreto de Alquileres, y, por último, dijo que iba a conferenciar con el ministro de Hacienda sobre el presupuesto de su departamento.

FIRMA DE MARINA

Promoviendo al empleo de vicealmirante al contralmirante don Juan Cervera.

Disponiendo que éste cese en el destino de jefe de sección de aeronáutica del ministerio de Marina, y nombrándole jefe del estado mayor de la armada.

Disponiendo que el contralmirante don Luis Casto cese en el destino de jefe del estado mayor de El Ferrol, y nombrándole jefe de la sección de aeronáutica del ministerio de Marina.

También figuran en la firma varios ascensos de maquinistas y oficiales de segunda clase de la armada.

LOS FUNCIONARIOS CIVILES

El ministro de Hacienda recibió a una Comisión de la Unión de Funcionarios Civiles, que fué a hablarle de asuntos relacionados con sus haberes.

También recibió el ministro a una Comisión de empresarios de espectáculos públicos de Cataluña.

UNA FRASE LAPIDARIA DE ROMANONES

Anteanoche se celebró en Palacio el banquete de gala con motivo de la fiesta onomástica de doña Victoria. Entre los comensales no asistieron más políticos, aparte del Gobierno, que el conde de Romanones.

Al salir éste dijo a los periodistas:

—Señores, no hay nada de nada. Y cuando yo digo que no hay nada, digo mucho.

Por la mañana firmaron en los álbumes los siguientes ex ministros: Callejo, Castedo, Calvo Sotelo, condes de Gimeno y de Lizárraga, Yanguas, Cierva, Ortuño, Goicoechea, Galo Ponte y marqués de Alhucemas. Este dijo que se había levantado ex profeso para ir a firmar.

Los señores Cierva y Goicoechea manifestaron que había que estar en estos momentos al lado de este Gobierno.

GRATA VISITA

Ayer nos visitó nuestro estimado compañero Primitivo Pérez Pedraza, presidente de la Federación de Sociedades Obreras de Las Palmas (Canarias), con el que departimos acerca de la situación del movimiento obrero en aquellas islas. Nos enteramos con satisfacción que cada día se extiende más la influencia de la Unión General y del Partido Socialista entre las Sociedades obreras, las cuales seguramente experimentarán un gran avance en cuanto sea posible realizar una campaña de propaganda de nuestros ideales a cargo de compañeros representantes de nuestros organismos nacionales obreros.

Correspondemos con toda cordialidad al saludo del camarada Primitivo Pérez y hacemos con él sinceros votos porque tengan realidad sus optimistas augurios.

HA FALLECIDO EL INFANTE DON ANTONIO DE ORLEANS

Ayer se recibió en Palacio la noticia de haber fallecido en su casa de París el infante don Antonio de Orleáns.

Federaciones Nacionales

LA SIDEROMETALURGICA

Se reúne el Comité ejecutivo, conociendo y tratando los siguientes asuntos:

Obreros en Hierro de Valladolid escriben preguntando sobre la implantación de la base múltiple en la Federación. Tratan asimismo de la propaganda a realizar por aquella localidad, y terminan haciendo otras preguntas, a las que se contestará debidamente.

Obreros en Hierro de Pamplona hacen algunas observaciones sobre inclusiones en el Censo electoral social, que se tendrán en cuenta para las gestiones que se han de realizar a tenor de este asunto.

Herreros y Cerrajeros de Montijo escriben en relación con su caso, que pertenecen a dos Federaciones de industria, y se acuerda contestarles lo que procede hacer.

El Sindicato Profesional de Metalúrgicos de Barcelona envía su reglamento, hace una pregunta sobre un asociado al Sindicato de Madrid y señala el número de ejemplares que desea recibir mensualmente de «El Metalúrgico». Se toma nota de todo ello y se atenderá en todo lo que desean a estos camaradas.

El Sindicato de Asturias nos dirige determinadas preguntas, a las que se contestará por el secretario debidamente para información de dichos camaradas.

El Sindicato de Palma de Mallorca da cuenta de la campaña de propaganda que realizará por aquella región, y manifiesta que se reunirán para decidir sobre la base múltiple.

La Federación Metalúrgica Valenciana da cuenta del desarrollo de los acontecimientos en aquella región, de los que nos damos por enterados.

Se da cuenta de haberse dado cumplimiento al acuerdo de rendir homenaje al camarada Iglesias con motivo del aniversario de su muerte, y después de aprobar la correspondencia cursada, se levantó la sesión.

Victoria electoral

Un nuevo senador socialista francés

PARIS, 24.—Por primera vez un socialista obtiene la representación senatorial por el Pas-de-Calais.

El camarada Henri Cadot, diputado y alcalde de Bruay, ha sido elegido por dicho departamente en el tercer escrutinio verificado el domingo. Su lucha ha sido ruda y representa una enorme victoria del Partido Socialista en aquella región, dominada por Elby, potentado de la mina. ¡Elby, señor de las minas de Bruay, vencido por Cadot, antiguo obrero suyo!

Al conocerse en Arras el resultado de la votación se formó una numerosa manifestación, que dió entusiastas gritos de «¡Viva Cadot! ¡Viva la República! ¡Abajo Tardieu! ¡Viva el Socialismo!» Seguidamente, la muchedumbre entonó «La Internacional».

Henri Cadot tuvo que dirigir la palabra a los manifestantes, dando las gracias al pueblo y a los elementos radicales por la magnífica disciplina que habían observado.

Los Sindicatos alemanes y las reparaciones

Con motivo de una demostración de los Sindicatos de la región de Renania-Westfalia, Th. Leipart, presidente de la Confederación General de los Sindicatos alemanes, ha hablado de las reivindicaciones sindicales en materia de acción contra el paro forzoso y la crisis económica. Definió su parecer sobre la cuestión de las reparaciones y, en relación con las cargas que se desprenden de ella, sobre la cuestión del nivel de los jornales alemanes.

Leipart declaró que, según su opinión, los salarios alemanes deben hallarse absolutamente a un nivel conveniente, ya que por razón de una serie de medidas proteccionistas y otras análogas, los precios de los productos agrícolas son mucho más elevados que los precios mundiales, a pesar de que bajo iguales condiciones de existencia el trabajador alemán tiene necesidad de un salario más elevado que el trabajador de los otros países.

«Los industriales que se quejan incesantemente del nivel elevado de los salarios alemanes—dijo—deberían saberlo; se quejan de que la competencia con el extranjero es difícil porque los trabajadores alemanes ganan un buen jornal. Estas quejas no me conmueven lo más mínimo. En efecto, todos sabemos que en los Estados Unidos, en Inglaterra y en Suecia, los jornales son más elevados que entre nosotros, y, sin embargo, las industrias de estos países son muy capaces de sostener la competencia en los mercados mundiales. Pero hay otra cosa muy importante. La industria alemana ha adquirido un prestigio mundial por la calidad del trabajo, y es natural que la mano de obra calificada, que es la causante, tenga derecho a un jornal adecuado. Estamos completamente seguros de que es justa esta manera de ver, y por consiguiente, la defenderemos, a pesar de las cargas especiales que tiene la industria alemana con relación al extranjero por razón de los pagos de reparaciones.

Tocante a las cargas de reparaciones, Leipart se volvió contra ciertos esfuerzos patronales, que «se atribuyen la exclusiva de lo que reza y se declara en todos los centros de la población alemana. Cada uno de nosotros está, y continuará, convencido de que las cargas de las reparaciones no pueden ser soportadas por la economía alemana. Si hemos incriminado a estos jefes de industrias, es porque la manera como querían mostrar a los ojos del extranjero que estas cargas son intolerables, habría traído consigo una catástrofe y, por consiguiente, las mayores miserias para el pueblo alemán. Es conscientemente por lo que no hemos querido participar en esta política catastrófica; por otra parte, no hemos dicho que el plan Young representaba un cambio en la suerte del pueblo alemán. Todo lo contrario; hemos subrayado que el plan Young no representaba más que una etapa en la vía, laboriosa y espinosa, que va desde el Tratado de Versalles, pasando por los acuerdos de Londres y del plan Dawes, a la futura supresión de las deudas de la guerra. No nos gusta hacer retórica fácil afirmando reivindicaciones imposibles; al contrario, nos disponemos a preparar, silenciosa y pacientemente, todo lo que pudiera libertarnos de la pesada carga de las reparaciones.

Ya sabemos que esto exige muchos años de esfuerzos. Pero no nos cansamos ni nos desanimamos tampoco; seguiremos nuestro camino, guiados por la consideración razonada y reflexiva de las circunstancias, favorables y desfavorables. Los que quieren acusarnos de traición pueden hacerlo tanto como se les antoje; ellos podrán de acuerdo sus calumnias con su conciencia.»

Después de haber recordado que fué el movimiento obrero el que se elevó contra el separatismo renano, contra la tentativa del golpe Kapp y demás, Leipart formuló en una serie de puntos las reivindicaciones enunciadas por los Sindicatos alemanes para remediar la crisis económica y el paro forzoso. La primera de estas reivindicaciones concierne a las reparaciones y está concebida como sigue:

«Luchamos por la revisión y por la abolición final de las obligaciones de reparaciones, sabiendo especialmente que el resultado no podrá alcanzarse más que por etapas y con el concurso de la unión profunda del pueblo alemán frente al extranjero.»

Almanaque de EL SOCIALISTA

Pulcramente editado por la Gráfica Socialista, se ha puesto a la venta el Almanaque de EL SOCIALISTA para 1931. Publica interesantes trabajos de firmas tan autorizadas como las de Julio Senador Gómez, Gregorio Marañón, Vicente Lacambra, Felipe Carretero, Miguel R. Seisdedos, Emiliano M. Aguilera, Alfonso Maeso, doctor Taboada y otros varios compañeros.

Además publica interesante información gráfica del entierro de Luis Fernández y de los sucesos de la calle de Alonso Cano. También avaloran este Almanaque dibujos de nuestros camaradas Valera, Bardasano e Ismer.

El precio del ejemplar es, como en años anteriores, de 1,50 pesetas en rústica y 2,50 encuadernado en cartoné, pudiendo adquirirse en la Casa del Pueblo y en nuestra Administración, calle de Carranza, número 20.

AVISO DE INTERES

Ponemos en conocimiento de las entidades y compañeros que nos han hecho pedidos del «Almanaque de EL SOCIALISTA para 1931» que han sido remitidos con esta fecha.

Rogamos a aquellos camaradas que aún no los han recibido nos lo manifiesten, al objeto de hacer la oportuna reclamación.

La erupción del Merapi

El número de víctimas pasa de ochocientas.

BATAVIA, 24.—Parece ser que las víctimas de la erupción del volcán Merapi pasan de 800; pero faltan nuevos datos oficiales, pues en gran parte de la región devastada los gases deletéreos hacen imposible toda acción de socorro.

Los refugiados en las localidades del centro de Java pasan de veinticuatro mil. Hay todavía varios pueblos que siguen totalmente aislados.

Los sucesos

ATROPELLADO POR UN TRANVIA

En la plaza de Colón, el tranvía 525, disco 49, atropelló a Juan Estévez Echenique, de cincuenta y tres años, habitante en la calle de San Hermenegildo, número 12. En la Casa de Socorro le asistieron de lesiones de pronóstico reservado.

HERIDO EN UN VUELCO

Angel Villegas Rey, de veintinueve años, con domicilio en la ciudad de Vigo, sufre lesiones, que se causó al volcar la camioneta que conducía en el kilómetro 24 de la carretera de La Coruña.

INTENTO DE SUICIDIO

Faustino Castellón García, de cincuenta y tres años, sufre lesiones de pronóstico reservado, que se causó al intentar suicidarse en su domicilio, paseo de los Olmos, número 4.

UNA AGRESION

Unos desconocidos agredieron frente a su domicilio, calle de Antonio Flórez López, número 31, a Leona González Hernández, de treinta y nueve años.

En la Casa de Socorro de la Inclusa, donde fué asistida, calificaron su estado de pronóstico reservado.

LA CIRCULACION

El camión 3.653 alcanzó en la calle de O'Donnell a una anciana, causándole tan graves heridas, que falleció al ingresar en la Casa de Socorro. Aún no ha sido identificada.

—El automóvil que conducía Agustín Tovías arrolló a Luz Martín, de dieciséis años, causándole a ésta lesiones de pronóstico reservado.

—En la calle de Bravo Murillo fué atropellada por el automóvil 24.595 la niña de ocho años Teresa Cristóbal, causándole heridas graves.

ACCIDENTES DEL TRABAJO

Manuel Huertas Ribas, de diecisiete años, sufre lesiones de pronóstico reservado, que se causó trabajando a su oficio de carpintero mecánico en la calle de Adrián Pulido.

—Cuando trabajaba en la estación del Norte el subcapataz de Vías y Obras de la misma Pablo San García, de treinta y cinco años, sufrió lesiones graves.

Necesítanse torneros. Inútil solicitar sin referencias. Se hará ensayo previo. Dirigirse a S. E. F. A., paseo de las Acacias, 16, Madrid.

Bibliografía

«Historia de la Edad Media y de los tiempos modernos», por J. H. Mariéjol. Traducción de Angeles de Rego. Editorial Jorro. Madrid, 1930.

Cada día se propende con mayor empeño a utilizar como recurso didáctico del más alto valor las lecturas geográficas e históricas en las escuelas y en los institutos porque ellas dan a los alumnos la impresión viva, justa y precisa del hecho geográfico o histórico que no puede obtenerse de un manual sesudamente pensado. Claro está que lo difícil es saber elegir de entre las lecturas aquellas que, por su colorido y perfección literaria, tengan la cantidad de sugestión para conquistar la simpatía del lector joven a que están destinadas.

¿Ha conseguido Mariéjol el fin que se propone en este volumen? No dudamos al afirmar que sí.

Bien elegidos los temas y las firmas, se nos ofrece en las 566 páginas de este volumen los hechos históricos más salientes acaecidos desde 1270 hasta 1610; esto es, las postrimerías del período medieval y el Renacimiento en toda su plenitud. Michelet, Taine, Cantú, Levasseur, Renan, Paul Albert, Dupuy, Villalobos y Andrés Bernáldez, compatriotas nuestros los dos últimos, prestan, entre cien firmas ilustres, materia tomada ya de sus obras literarias, históricas, o de crónicas para formar este libro tan bello y tan útil.

El papa de Aviñón, santa Catalina de Siena, Rienzi, en el capítulo destinado a exponer lo que era la Iglesia en los albores del Renacimiento, son otras tantas lecturas de carácter histórico-biográfico llenas de interés y en las que adquieren relieve las figuras por virtud de la perfección literaria con que están descritas. Porque no hay duda que gana en personalidad una figura histórica mucho más con el colorido que le presta el arte que con la mera exposición de hechos, de valor inapreciable para el erudito, pero de escasa trascendencia para aquellos muchachos a quienes está destinada la obra, que no han adquirido la plenitud de sus facultades críticas.

La traducción está hecha con todo esmero. Angeles do Rego tiene una reconocida competencia en cuestiones históricas. Cossío, Altamira, Sánchez Albornoz, han sido sus maestros; domina esta joven escritora el francés y el castellano, y con estas tres condiciones ha podido dar al público la obra que comentamos, destinada a editarse nuevas veces, pues ha de merecer el favor de las gentes amantes de las buenas lecturas.

La casa Jorro puede ufanarse de la bella presentación tipográfica y de los centenares de selectas ilustraciones que dan realce a la obra. — Dionisio Correas.

Descanso en la Constructora Naval

EL FERROL, 24.—La Constructora Naval ha solemnizado el día de hoy dando asueto a las dos de la tarde a tres mil obreros que trabajan en el arsenal y el astillero, abonándoles el jornal completo.

También declaró día festivo el de mañana, abonando a los obreros el salario completo.

Lo mismo hará el primero de año.

Trágico accidente en un circo

Un domador gravemente herido por un tigre.

TOULOUSE, 24.—Ayer ocurrió un trágico accidente en un circo instalado en Miramont. El domador Warnecke ensayaba un número con seis tigres. Uno de éstos, hembra, le dió un terrible zarpazo, dejándole ciego. Los demás tigres se precipitaron sobre el infortunado domador, produciéndole tremendos desgarros en la cabeza. En el cuerpo no sufrió herida alguna.

Trasladado al hospital, le fueron practicadas varias operaciones complicadísimas, pero no hay esperanza de salvarlo. La fiera que produjo el accidente devoró hace dos años a otro domador.

Cooperativa Socialista Madrileña

ARTICULOS DE NAVIDAD

Como en años anteriores, esta entidad ha hecho una escrupulosa y concienzuda selección de artículos de consumo tradicional en las fiestas de familia que se celebran por estas fechas, consiguiendo con ello realizar un «stock» incomparable de todos estos productos, tanto por su calidad inmejorable como por sus precios, de singular baratura.

Así, pues, nuestros compañeros podrán adquirir turrones de todas clases, mazapanes legítimos de Toledo, mantecadas de Astorga, peladillas de Alcoy, frutas escarchadas, sidra de «El Gaitero», coñacs de todas clases, vinos dulces, higos de Fraga, nueces de la Rioja, langosta, langostinos, salmón y toda clase de pescados, melocotón al natural y almíbares de todas clases.

Por tanto, esperamos que en este año, como en los anteriores, se dispongan nuestros camaradas y clientela a aprovecharse de estas circunstancias para procurarse géneros tan excelentes a precios tan asequibles al proletariado y a la clase media, seguros de que laboran por el provecho propio y el de la cooperación socialista.

Furioso vendaval en el Adriático

TRIESTE, 24.—Desde ayer por la mañana sopla con extraordinaria violencia el viento frío del nordeste, conocido con el nombre de «bora».

A consecuencia del temporal hay varios heridos. Las líneas aéreas han tenido que suspender sus servicios.

Robo de joyas artísticas

ROMA, 24.—Telegrafían de Reggio di Calabria que ayer, mientras se desencadenaba una violenta tormenta, unos desconocidos penetraron en la iglesia del Rosario, de Citta Nova, robando los cuadros de la escuela veneciana de Tiépolo, cuyo valor se estima en más de quinientas mil liras.

Accidente ferroviario

ALMERIA, 24.—Anoche, en las proximidades de Moreda, descarriló el rápido descendente, que llegó a Almería con dos horas de retraso. Resultaron lesionados varios viajeros y herido en una pierna el ambulante de Correos.

Muerto de varios disparos

EL FERROL, 24.—Cuando se dirigía a su domicilio, en la parroquia de Almergo, el labrador Marcial Fernández, acompañado de su novia, le dió el alto Manuel Couceiro, haciéndoles varios disparos de revólver.

Una de las balas le hirió en la cabeza, produciéndole la muerte.

Se ignoran los móviles del suceso.

Espectáculos

ESPAÑOL. — **Hoy, jueves, a las seis y media y diez y media, y todos los días, el magnífico espectáculo nuevo de Margarita Xirgu, EL GRAN TEATRO DEL MUNDO, de Calderón, el mayor éxito de calidad del año, y LA ZAPATERA PRODIGIOSA, de García Lorca, suceso de arte cómico. Se despacha en Contaduría para días sucesivos.**

—

«Pinocho» EN EL ESPAÑOL. — Hoy, jueves, a las cuatro en punto, reaparición del mejor «Guignol» de Ambos Mundos, el «Teatro Pinocho», de Bartolozzi. Estreno de PIPO, PIPA Y EL GATO TRES PELOS. Magnífica presentación; risa para acabar el año y empezar el que viene. Las mejores Pascuas de los niños en el teatro Español.

Funciones para hoy

ESPAÑOL. — A las cuatro («Guignol Pinocho»), PIPO, PIPA Y EL GATO TRES PELOS (estreno). — A las seis y media y diez y media, EL GRAN TEATRO DEL MUNDO y LA ZAPATERA PRODIGIOSA.

COMEDIA. — A las cuatro (inauguración del «Guignol» infantil), PULGARCITO CONTRA EL REY TURCO (estreno). — A las seis y cuarto, LA CONDESITA Y SU BAILARIN. — A las diez y media, EL SEÑOR ADRIAN EL PRIMO (reprise).

CALDERON. — A las tres y tres cuartos, El cabo primero y Bohemios. — A las seis, Los sobrinos del capitán Grant. A las diez y media, María la Tempranica.

AVENIDA (Empresa SAGE, teléfono 17571).—A las seis y media, EL AMANTE DE MADAME VIDAL (tres horas de risa). — A las diez y media, ¡CASATE CON MI MUJER! (la mejor obra de Pascuas).

FONTALBA (Carmen Díaz). — A las seis y cuarto y diez y cuarto, LA DE LOS CLAVELES DOBLES.

LARA. — A las seis y media y diez y media, Doña Hormiga.

REINA VICTORIA. — A las seis y media y diez y media, Pepito Rascacielos.

ZARZUELA. — A las cuatro, concierto por el Coro de Cosacos del Don «Platoff». A las seis y media y diez y media, ¡Viva Alcorcón, que es mi pueblo!

ESLAVA. — A las cuatro, Juegos malabares y El barquillero. — A las seis y media, Marina. — A las diez y media, El anillo de hierro.

COMICO. — A las cuatro, ¡Me lo daba el corazón! — A las seis y media y diez y media, La academia.

INFANTA ISABEL. — A las seis y media y diez y media, El señor Badanas.

FUENCARRAL. — A las cuatro, LA TEMPESTAD. — A las seis y media, LOS SOBRINOS DEL CAPITAN GRANT. — A las diez y media, MARINA.

MARAVILLAS. — A las cuatro y media, seis y tres cuartos y diez y media, La pandilla.

ROMEA. — A las cuatro y media, ¡Colibrí! — A las seis y media y diez y media, ¡Me acuesto a las ocho!

GRAN METROPOLITANO. — A las cuatro, seis y media y diez y media, HOLLYWOOD REVUE (gran revista sonora interpretada por todos los artistas de Metro Goldwyn-Mayer). Fin de fiesta: PRESEN TORRES, bailarina española; TITO, célebre bailarín excéntrico humorista; ROSARILLO DE TRIANA, gentil estrella de la canción andaluza.

CAMAS DORADAS

Sommier hierro, 60 pesetas; matrimonio, 100; despacho español, 500; jacobino, 800; comedor jacobino, 900; con lunas, 500; estilo español, chipendal y pianola. ESTRELLA, 10. MATESANZ (diez pasos Ancha).

Los deportes

LOS PARTIDOS DE LIGA DEL DOMINGO

Para el próximo domingo están señalados los siguientes partidos del campeonato de Liga:

Primera división.

En Barcelona: Español-Arenas y titular-Rácing.

En Bilbao: Athlétic-Alavés.

En Irún: R. Unión-R. Sociedad.

El partido R. Madrid-Europa se jugará hoy, día 25, por acuerdo de los interesados y a petición del Madrid.

Segunda división.

En La Coruña: Deportivo-Athlétic madrileño.

En Sevilla: Titular-Oviedo.

En Murcia: Titular-Betis.

En Castellón: Deportivo-Valencia.

En Gijón: Spórting-Iberia.

Tercera división.

Primer grupo. — En Madrid: Rácing-Cultural.

En Avilés: Stádium-Nacional.

En Valladolid: Titular-Gijón.

En El Ferrol: Rácing-Celta.

Segundo grupo. — En Zaragoza: Patria-Logroño.

En Tolosa: Titular-Aurora.

En Pamplona: Osasuna-Zaragoza.

En Sestao: Titular-Baracaldo.

Tercer grupo. — En Badalona: Titular-Spórting.

En Barcelona: Júpiter-Gimnástico.

En Levante: Titular-Sabadell.

PRIMERA VUELTA AL RETIRO

La Agrupación Deportiva Ferroviaria pone en conocimiento de los participantes en la primera vuelta al Retiro que, por haberse anulado ésta con motivo de una reclamación, se volverá a celebrar el próximo domingo, día 28, a la misma hora y lugar, debiendo presentarse los inscritos en esta prueba el próximo viernes, día 26, de siete a nueve de la noche, en la Secretaría de esta Agrupación, Atocha, 68, a fin de firmar la lista de inscripción.

Las Sociedades inscritas deberán confirmar su inscripción, por escrito y duplicado, hasta el viernes, a las nueve de la noche.

EL PARTIDO DE LOS ARBITROS

Hoy, a las diez y media de la mañana, en el campo de la carretera de Chamartín, contenderán dos equipos formados por árbitros del Colegio Regional Centro.

Arbitrará el secretario de la Federación, Luis Alvarez, que alineará así los equipos:

Rojo: Silvio; Aguado, Suárez; Kuntz, Torres, La Osa; J. Alvarez, Larrañaga, Aranguren, R. Alvarez y Escartín.

Blanco: Stuyck; Carrillo, Morales; San Miguel, Laurín, R. García Soleto; Melcón, Algara, C. García Soleto, Espinosa y Plaza.

ESTA TARDE, MADRID-EUROPA

Esta tarde, en el campo de Chamartín, jugarán su partido correspondiente al campeonato de Liga el Madrid y el Europa, de Barcelona.

Parece probable que el Madrid presente el siguiente equipo:

Vidal; Torregrosa, Quesada; Bonet, Esparza, J. M. Peña; Lazcano, Eugenio, Gurruchaga, León y Urretavizcaya.

El encuentro lo arbitrará el colegiado bilbaíno Pedro Vallana.

EL DOMINGO, MADRID-BUDAPEST III KAR

El próximo domingo se enfrentarán en el campo de Chamartín los equipos del Madrid y del Budapest III Kar. El entrenador del Madrid no tiene aún designado el equipo que jugará contra los húngaros, aunque parece posible que sea el siguiente:

Vidal; Torregrosa, Quesada; Prast, Esparza, Peña; Galé o Illera, García de la Puerta, Gurruchaga, Eugenio y Lazcano.

No parece posible la alineación de Prast, pues aún no se saben las consecuencias de la lesión que sufrió el domingo frente al Arenas.

Sección de noticias

Sociedad de Obreros y Empleados de las Compañías de Tranvías. — Convoca a junta general ordinaria para el próximo sábado, a las diez y media de la noche, en el salón grande de la Casa del Pueblo.

Asociación General de Cocineros de Madrid. — Convoca a todos los asociados a junta general ordinaria, que se celebrará en su domicilio social, Abada, 2, segundo, durante los días 26, 29, 30 y 31 del corriente, de cuatro de la tarde a siete de la noche, para tratar el orden del día siguiente: Lectura y aprobación de las actas anteriores; dictamen de la Comisión fiscalizadora de cuentas: lectura y aprobación; gestiones y proposiciones de la Junta directiva; admisión de socios; los compañeros que desempeñan cargos en representación de la Asociación darán cuenta de su gestión; preguntas de los asociados; proposiciones y ruegos de los mismos, y elección de cargos.

50 PESETAS DENTADURAS; 10 pesetas dientes fijos (pivot); 20 pesetas coronas oro 22 kilates. DENTISTA. MAGDALENA, 28.

¡¡Enfermos de la vista!!

No más miopes, présbitas, ni vistas débiles

Con sólo friccionarse en las sienes con el maravilloso producto italiano de fama mundial LOIDU, evitaréis el uso de los lentes y adquiriréis una envidiable vista, incluso las personas septuagenarias. Pedid hoy mismo el interesante libro gratis. Depósito general: U. Marone, A. (Italia).

Falcone No. 1 (Vomero), NAPOLI.

Publicaciones editadas por EL SOCIALISTA

Carranza, 20.--Apartado 10.036

	Ptas.
«Actas del XII Congreso del Partido Socialista»...	3
«La justicia del Socialismo», por Aquino	0,25
«Estado y sociedad», por Araquistáin	0,30
«A través de la España obrera»	2
«La obra de Pablo Iglesias», por Besteiro	0,40
«Luis Blanc y su tiempo», por ídem	0,25
«La lucha de clases como hecho social y como teoría», por ídem	0,25
«Socialismo y escuela: Viveros infantiles», por ídem.	0,20
«¡Despierta, labrador!», por «Heads»	0,25
«Catecismo de la doctrina socialista», por Carretero.	0,10
«El Socialismo y la tierra», por Compère-Morel	0,25
«El Primero de Mayo a través de los tiempos», por Demblon	0,20
«El Estado y el Socialismo», por Deville	0,75
«Graco Babeuf y la conjuración de los Iguales», por ídem	1,50
«La evolución del capital», por ídem	2
«Socialismo utópico y Socialismo científico», por Engels	0,40
«Las doce virtudes de la cooperación», por Gide...	0,25
«Hacia la actuación integral», por R. González	0,30
«Aspiraciones, antecedentes y características de la cooperación», por Heras	0,35
«Nuevas tácticas para el nuevo capitalismo», por Hilferding	0,25
«Exhortaciones», por Pablo Iglesias	0,50
«Comentarios al programa socialista», por ídem...	0,30
«Civilización y Socialismo», por ídem	0,25
«La acción sindical y el Partido Socialista», por ídem	0,25
«La teoría y la acción en Marx», por Kautski	0,25
«La actitud del Partido Socialista Español»	0,35
«El materialismo económico de Marx», por Lafargue.	0,40
«La religión del capital», por ídem	0,40
«El derecho a la pereza», por ídem	0,35
«El ideal socialista», por ídem	0,20
«El Partido Laborista Inglés», por MacDonald	0,20
«La crisis del Socialismo», por Henri de Man	0,25
«Realidades e ilusiones del programa socialista», por ídem	0,30
«Manifiesto comunista», por Marx y Engels	2
«Revolución y contrarrevolución», por Marx	2
«Discurso sobre el libre-cambio», por ídem	0,35
«Miseria de la Filosofía», por ídem	2
«La indiferencia en materia política», por ídem	0,20
«Almanaque de EL SOCIALISTA para 1931» (rústica)	1,50
«Memoria del XII Congreso del Partido Socialista Español»	3
«España y el descubrimiento de América», por Morato	0,35
«Trinos», por Moya	0,30
«La Escuela y la Iglesia», por Pierrefont	0,25
«Programa agrario del Partido Socialista y de la Unión General de Trabajadores (Agotado)	0,30
«Reflexiones sobre una posible reforma constitucional», por De los Ríos	0,25
«La filosofía socialista», por Rouanet	0,30
«La última noche», por Seisdedos	0,40
«La canción del asno», por ídem	0,30
«Y dijo el lobo...», por ídem	0,30
«Poemas de humildad y de dolor», por ídem	0,30
«Democracia socialista y anarquismo», por Troclet...	0,40
«El Partido Obrero a los intelectuales», por Vandervelde	0,25
«El Partido Socialista ante la Comisión de Reformas Sociales», por Vera	0,75
«El Socialismo en el campo», por Wauters	0,25
«La mujer en el pasado, en el presente y en el porvenir», por A. Bebel	3
«Conferencia a los estudiantes de Turín», por De Amicis	0,25
«El clavel rojo» (cuento), por ídem	0,25
«El Socialismo, la religión y la Iglesia», por Bauer.	3
«Romanticismo y Socialismo», por Besteiro	0,25
«¿Adónde va España?», por De Brouckère	0,25
«El mitin de Pardiñas»	0,35
«La ley de los salarios y sus consecuencias», por Guesde	0,25
«Sistemas modernos de salarios», por Hirsch	0,25
«La clase obrera ante la evolución industrial», por Kautski	0,25
«La autonomía y la jornada legal de ocho horas», por Lafargue	0,25
«Legislación electoral para diputados a Cortes y concejales»	0,50
«La huelga en masa», por R. Luxemburgo	0,75
«La máquina a favor de la Humanidad», por E. de Lluria	0,35
«La máquina contra el obrero», por ídem	0,35
«Cómo vivimos y cómo podíamos vivir», por Morris.	0,25
«Las teorías del salario», por Oualid	0,25
«Saborit en el Ayuntamiento. La vida municipal»...	0,50
«La «Commune» de París de 1871», por Leompart...	3,50

EL COMPAÑERO
ANTONIO SANZ
Agente de la CASA FAJARDO, facilita relojes Longines y Cyma al contado y a plazos.
Avisos, en la referida Casa, MAYOR, 4, 1.º, A.
Domicilio del agente: CIUDAD JARDIN calle de Santiago Pérez.

¡Madres!
En la DENTICION de vuestros hijos, acordaos de los célebres
PAPELES YHOMAR
(Tutelares de la infancia.) 1,60 en todas las farmacias.
A. CAMIR
Plaza de Mariano Benlliure, 3. VALENCIA
CAYOSO -:- MADRID

MADERAS.-EXPLOTACIONES FORESTALES.-TALLERES DE ASERRÍO Y ALMACENES EN MADRID, ARANJUEZ Y BALSAIN

HORACIO ECHEVARRIETA
FERNANFLOR, 2 -:- MADRID
Teléfono 12927
ORDENACIONES DE LOS MONTES DEL VALLE DE ANSÓ (HUESCA)

SUSCRIPCIONES:
Madrid, un mes . . . . . 2,50 pts.
Provincias, trimestre . . . . . 9 —
25 ejemplares, 1,75 ptas.

EL SOCIALISTA

PUBLICIDAD
PÍDANSE TARIFAS
Los anuncios se admiten en esta Administración de 9 de la mañana a 12 de la noche.

ÓRGANO CENTRAL DEL PARTIDO OBRERO

Crónicas chilenas

Un mal económico y sus remedios

Mucho se ha escrito, mucho se ha lucubrado, mucho se está discutiendo acerca de la desvalorización de la peseta.

EL SOCIALISTA ha dedicado, como no podía menos, la atención que merece un problema de tan transcendental importancia, por cuanto él afecta, más que a nadie, a las clases trabajadoras, ya que la desvalorización de la unidad monetaria española ha traído aparejados males sin cuento a las clases proletarias, traduciéndose la baja paulatina y verdaderamente exorbitante y monstruosa de la peseta en una elevación automática de los precios, especialmente de las subsistencias; elevación que ha desequilibrado el presupuesto familiar en forma también intolerable, ya que el egoísmo capitalista no ha sabido producir paralelamente el alza de los salarios, puesto que no era capaz de detener el movimiento depresivo de la moneda.

Sesudos y bien meditados artículos de crítica he visto muchos; pero desgraciadamente no se han publicado, o por lo menos el cronista no los ha leído, artículos que propusiesen remedios prácticos y eficaces para esa eterna dolencia de la economía española, que jamás como en el presente había alcanzado límites tan alarmantes y terribles. Buena es la crítica; pero si ella no va acompañada de consejos útiles, se convierte en una estéril lamentación, que sobre no enmendar el mal ni los rumbos torcidos, agrava ese mal con un pesimismo de irredención.

Tirios y troyanos, según sus respectivos puntos de vista, se llevan discutiendo las causas de esa extraordinaria crisis monetaria. Todos tienen razón y dejan de tenerla en cuanto todos los males señalados tienen algún porcentaje, pero no son todo el porcentaje de las causales de la crisis: desequilibrio de balanza financiera, presupuestos inflados, derroches de los dineros fiscales durante la dictadura, inversiones extraordinarias en gastos improductivos, parasitismo burocrático, paz armada, inestabilidad del actual régimen, alarma ante la incertidumbre del porvenir de una situación que se derrumba a ojos vistas...

Mas cualquier medida, por eficaz que fuese, que intentara y aun lograra poner remedio a cualquiera de esas parciales causas, no sería otra cosa que una cataplasma, un emoliente, un sedativo del mal, que tiene raíces más hondas y que necesita de una cirugía radical y un cauterio violento.

La causa primordial, la causa básica (y no creo decir ninguna novedad al enunciarla) es el agio: ese comercio inmoral y de encrucijada que se hace con la moneda, en relación con los cambios sobre el extranjero, y que se ha convertido hace años en la lacra más formidable del inmoralísimo juego de la Bolsa, casa, no de honesta contratación, sino mar revuelto en que se mueven los tiburones ávidos de la carnaza de los incautos, devoradores del ahorro de muchos infelices y, sobre todo y ante todo, monstruos sociales que, al amparo de un régimen social, especulan sobre el hambre de millones de seres.

Su avaricia insaciable es aún más funesta que la de esos otros pulpos que llamamos acaparadores, intermediarios en dos artículos de primera necesidad. Contra estos últimos caben y se ponen en práctica con frecuencia medidas que restrigen y hasta pueden anular sus perniciosos efectos. Los agiotistas sobre el cambio son cien, mil veces más terribles, ya que la baja del valor adquisitivo de la moneda es un mal tan general que lo abarca todo, lo encarece todo y llega a la medula de la vitalidad social y colectiva.

Para esa carcoma social del agio sobre la moneda, y mal que les pese a mis paisanos, han de reconocer que estos países nuevos de Suramérica han sabido, con mejor criterio que la vieja y experimentada España y aun que la ultracivilizada Europa, poner remedios de eficacísimos, rápidos resultados.

Dos son, principalmente, esos remedios, aun dentro del deplorable régimen burgués, desde cuyo punto de vista los contemplo, considero y comento; por supuesto, haciendo abstracción de que tales males no existirían seguramente en un régimen puro y completo del programa socialista.

El primero de esos remedios es ese organismo, llámese como se llame, Caja Nacional de Cambios, Caja de Conversión, Banco emisor, Banco de redescuentos, Banco Central, etcétera (con este último nombre es designado en Chile), cuya principal misión es la de regular, en relación con la balanza comercial del país (importaciones y exportaciones) las letras de y contra el exterior, por medio de un mecanismo y de unos procedimientos cuya explicación no puede ser objeto de uno ni de varios artículos de diario, sino de todo un libro. Baste para mi objeto de vulgarización consignar que ese organismo reduce a términos insignificantes, y casi me atrevería a decir que anula automáticamente, el agio sobre el cambio y desplaza a ese tiburón a que más arriba me he referido, a ese desalmado especulador sobre la miseria de los pueblos.

El segundo de esos remedios es otro organismo no menos importante que el anterior y que lo complementa, llámese también como se llame (en Chile se denomina Superintendencia de Bancos), que ejerce un control efectivo sobre todas las instituciones bancarias del país.

Sabido es que los especuladores y agiotistas, no sólo son los particulares que operan en las encrucijadas de las Bolsas. Sabido es que los principales y más temibles especuladores han sido siempre los mismos Bancos, cada uno de ellos dentro de la esfera de acción de sus posibilidades y capital, buscando operaciones de rápida ganancia general para sus dueños y accionistas y particular para esa nube inmensa de pequeños pescadores en río revuelto que operan a su sombra y cuyo número los hace temibles por su masa total.

La Superintendencia de Bancos, si la llamamos como en Chile, controla el movimiento honrado, honesto, lícito y moral de las funciones que son privativas de los Bancos: giros, descuentos, depósitos, custodia, créditos, emisión (en su caso), etc.; pero evita y suprime con su constante vigilancia inversiones deshonestas que tengan por objeto operaciones bursátiles, juego inmoral de Bolsa, agio sobre el cambio extranjero, inflación de emisiones (en su caso), insuficiente garantía de las mismas, en relación con el Banco Central, etc., etc.

He aquí enunciados, no dos paliativos, sino dos radicales y complementarios remedios que la experiencia ha demostrado eficacísimos en estos países. No se diga, pues, que se trate de remedios empíricos: tienen a su favor la ejemplaridad de la práctica ya sancionada en Argentina y Chile, por no citar sino sólo dos países cuyo ensayo no muy largo ha dado los proficuos resultados que son bien conocidos y que puede comprobar todo el que se tome la molestia de comparar lo que pasaba hace pocos años aún aquí, donde el mal del agio, la fluctuación de los cambios, las bajas escandalosas de la moneda, eran males endémicos y harto conocidos en los mercados mundiales de valores, y donde, por el contrario, hoy se disfruta de una estabilidad monetaria y de una honestidad bancaria que no será alterada mientras esos dos organismos funcionen dentro de su rol.

Ojalá que estas modernas observaciones sean tomadas en cuenta por EL SOCIALISTA y por los líderes de nuestro partido para propagarlas en España y hacer campaña en su favor. Si hoy no son tomadas en cuenta por el Gobierno, quién sabe si en día no lejano y colaborando nuestro Partido en tareas gubernamentales, ellas puedan ser uno de los capítulos de todo un completo y regenerador programa económico de España.

Eutiquio DEL BARRIO

Santiago de Chile, 1930.

Formidable incendio en un caserío

MOYEDO PORTOLIN, 24.—Comunican de Torrelavega que un gran incendio está destruyendo un caserío, situado en Las Cruces, propiedad de doña Consuelo Ruiz y habitado por don Tiburcio Peón.

El numeroso ganado que se encerraba en el caserío fué salvado. Los bomberos y soldados del regimiento de Andalucía trabajan en la extinción del siniestro.

Las pérdidas son de gran consideración. No ocurrieron, afortunadamente, desgracias personales.

Ha fallecido el catedrático Almeida Lima

LISBOA, 24.—Ha fallecido el catedrático Almeida Lima, que había nacido el año 1860 y era catedrático de Física de la Facultad de Ciencias de Lisboa.

Fué director de dicha Facultad y rector de la Universidad de Lisboa, presidente de la Academia de Ciencias y miembro del Comité Internacional de Física, Química y Meteorología. También fué director del Observatorio central metereológico de la Escuela Politécnica y presidente de la Academia de Estudios Pedagógicos, descollando por su sabiduría científica.

Actuó en política y formó parte del Gobierno presidido por Bernardino Machado.

La escuela y la vida

Barcelona y Madrid, las dos poblaciones españolas que, para ejemplo de las demás, debieran haber resuelto hace ya mucho tiempo su problema escolar, se nos ofrecen todavía como modelos de ciudades que no han cumplido sus deberes para con el pueblo.

Ciertamente que en las citadas capitales hay escuelas de tipo europeo, aunque en número escaso; pero ofrecen todavía un número crecidísimo de escuelas unitarias, semigraduadas y, sobre todo, la enseñanza primaria, en su mayor parte, entregada a la explotación de la industria privada.

Barcelona inicia en este punto un afán reformador, y no sólo en lo que a construcción de edificios escolares se refiere, sino también en cuanto a la organización de sus escuelas primarias y a la selección de los maestros que han de trabajar en ellas.

Madrid desea construir edificios escolares sencillos, higiénicos y capaces para 12.500 niños en el plazo de dos años. Ha nombrado un arquitecto competentísimo, don Bernardo Giner de los Ríos, especializado en este género de construcciones; pero nuestro Ayuntamiento no ha pensado todavía en el modo de rectificar los muchos males de que adolece la escuela primaria madrileña, y que no son, ni mucho menos, cuestión de número de edificios, sino de alta dirección, de preocupación constante por los problemas que la escuela necesita. Tener muchas escuelas y dejar a los maestros inermes ante las dificultades que aquéllas crean es perder el tiempo.

Tenemos en nuestro país un régimen centralista que daña enormemente a la enseñanza primaria. Desde un edificio como el ministerio de Instrucción pública se rige todo lo que a educación se refiere: escuelas, Universidades, Institutos: lo puramente local, como lo que afecta a toda la nación, claro que a ello obliga una larga tradición por virtud de la cual las Corporaciones locales han perdido el hábito de organizar eficazmente sus servicios, lo que justifica en cierto modo la acción directora del Poder central; pero no es menos cierto que éste, congestionado por la atención de tan inexcusables deberes, los atiende mal o los desatiende totalmente. Y esto ocurre en cuanto se relaciona con la enseñanza primaria.

Y el Estado debiera delegar parte de sus funciones, en este aspecto, en aquellos Ayuntamientos que notoriamente hubieran dado muestras de capacidad suficiente para regir sus instituciones de cultura. Pero los Ayuntamientos, sobre todo los de las grandes poblaciones, por virtud de los múltiples problemas a que han de atender, sufren la misma congestión que el Poder central, y debieran a su vez vincular la organización de la cultura en Consejos de educación, formados por gentes seleccionadas, dignas, por su competencia y su moralidad, de acometer la gran empresa de hacer eficiente nuestra enseñanza primaria.

Mientras no se haga esto, las escuelas carecerán de organización, de elementos materiales, de personal capaz de trabajar con unidad de orientación, y aun los edificios escolares, levantados a costa de muchos sacrificios, sufrirán, como en el presente, los efectos de un punible abandono.

Nochebuena

No puedo ver llegar la Nochebuena, leer la serie de insulseces que con dicho motivo se publican, sin recordar el famoso cuento de Anatole France titulado «La Navidad del saboyardo».

Cuento escrito con aquel humorismo mordaz que el maestro disfrazaba en su prosa galana como un áspid en flores perfumadas.

¡La prosa de Anatole France! Es algo ya pretérito y muy cercano, no obstante, que aún nos embelesa y seduce en las largas noches de invierno, a la luz de la lámpara.

¿Quién no ha padecido un insomnio que los libros amigos supieron abreviar?

Mas ya de esos libros hay pocos, pues la aridez del ambiente es tal que no hay ya maestro que nos consuele, haciéndonos olvidar lo nuestro para ensimismarnos en sus admirables relatos.

«La Navidad del saboyardo» no tenía sentido común, si nos paramos a considerar el afgumento; pero esta misma razón le daba más valor, pues France trató únicamente de pintar la insustancialidad del tema en la mayor parte de los brillantes números ilustrados que abarrotan los quioscos de la prensa los días de Navidad. El director del periódico en que entonces escribía se lo rechazó; pero otro más cándido o, quién sabe, más ladino, se decidió a publicarlo.

Al ver los pavos que lanzan en las plazas madrileñas sus postreros glu-glús; al ver renovarse todos los años las mismas y eternas ceremonias, vuelve a nuestra mente el cuentecito de Anatole France, y, pese a mi memoria, creo que no es la primera vez que lo comento, porque siempre se me impone de manera perentoria y atrabiliaria.

La lotería habrá endulzado para unos cuantos la amargura de los días—no digamos sin pan—, pero sin todo aquello que todos solemos desear.

Lotería es la vida, después de todo, en que vivimos pendientes del azar. A la Nochebuena sucederá el Año Nuevo, y los días continuarán deslizándose con una monotonía desconsoladora, que interrumpe de vez en cuando, voz de atalaya, un incidente imprevisto, que unas veces nos intriga y otras nos alarma.

M. DE LI.

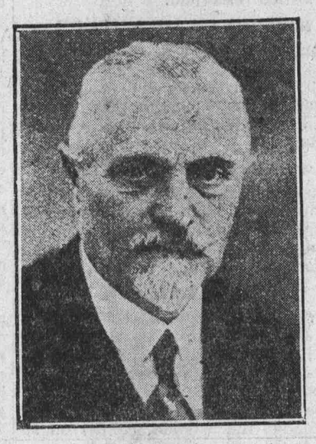

Oswaldo Schumann, diputado socialista y presidente de los Sindicatos Obreros de Alemania.

El régimen de censura

«La Libertad», en un comentario publicado ayer, se lamenta del modo como se ejerce la censura. Tiene razón el colega, y aun le sobra. Resulta que el régimen de censura, tal como se aplica actualmente, no puede pasar sin protesta.

A favor de la censura, la prensa de derechas viene atacando a placer a las izquierdas, segura de que no hemos de poder contestar adecuadamente. Admitido el régimen de censura, nos explicaríamos que se ejerciese todo lo duramente que se quiera, pero aplicando a todos el mismo trato. Lo que no tiene explicación posible es que se permita a la prensa de la derecha atacarnos empleando las armas más ruines y, en cambio, no se nos permita a nosotros la defensa. Ya se comprenderá que no hablamos a humo de pajas. Cuantas veces hemos intentado replicar a conceptos y juicios vertidos en periódicos reaccionarios, el lápiz del censor ha venido a inutilizar nuestro intento. En ese empeño estéril consumimos una gran parte de nuestro tiempo. Y eso es lo que no puede ser:

Las páginas de este número han sido revisadas por la censura.

Ni aun en los tiempos en que más duramente se ejercía la censura durante el período dictatorial, se llegó al extremo a que se ha llegado ahora. No parece sino que el pensar en liberal constituye delito. De otro modo, no se comprende que la censura pueda aplicarse con tan irritante desigualdad.

¡A la brecha...!

En estos momentos, más que en ninguno, es indispensable repetir una y otra vez este toque de clarín, esta arenga militar. Aunque antimilitaristas por espíritu y por convicción, nosotros tenemos la obligación de mantener en todo momento, y más en los trascendentales de la vida, la fuerza de la disciplina.

Cerebro que no sabe unir la magnificencia de sus pensamientos con la eficacia de su acción, es inútil.

Corazón que no sabe dominarse ante el vasallaje que debe a la inteligencia que ordena, es falso.

Nosotros necesitamos, ahora más que nunca, de nuestro cerebro y de nuestro corazón; pero, sobre todo, de nuestra disciplina. Todos los momentos se aprovechan para dividirnos. Todos son buenos para sembrar la semilla de la desconfianza. La disciplina debe dominar en nosotros para saber esperar. Debemos esperar. Tenemos que esperar.

Ya Platón ensalzaba el valor que tienen para el Mundo y para la Ciencia los que saben esperar a que llegue la ocasión de la lucha, de la justificación definitiva. Más que los que actúan por venganza, por entusiasmo irreflexivo, valen los que, reconociendo que el valor más trascendental está en la verdad, y que ésta habrá de abrirse paso siempre que los que la defiendan no la abandonen cobardemente, saben esperar.

Hay momentos en la historia de los pueblos y de los movimientos, en que los elementos, las fuerzas de opinión, todo se conjura en contra de una ideología, de un programa. Esos momentos resquebrajarán más el firme edificio. Y es entonces cuando empieza la difícil labor de sostener lo que pretende derrumbarse.

Esto ha sucedido con las agrupaciones aristocráticas, con las burguesas. A ellas han debido su caída, a ellas han debido su descrédito. Las organizaciones proletarias, que vienen a representar el cuarto estado, que aún no ha tomado parte en la vida pública ocupando todas sus atalayas, no pueden seguir ese ejemplo. A ellas les toca una misión muy importante que cumplir. Ellas tienen que ser eje de la evolución universal. Aún tienen el horizonte muy dilatado. Son nuevas, y no deben comportarse con la misma irreflexividad con que las organizaciones burguesas. Nosotros, que hemos dado tantas veces prueba de nuestra eficiente organización, tenemos que probarla más en los momentos de lucha, esta lucha en la que se vuelven contra nosotros las armas de los obstáculos tradicionales y las de los demás eslabones de la propia cadena de rebeldías.

Ceder a su empuje, que pretende avasallarnos para cumplir la obra tantas veces anhelada en el fondo de su subconsciente de destruirnos, es hoy suicida. Expongamos nuestro criterio en su día. Pensemos entre tanto y definamos nuestra actitud ante estos o los otros problemas. Pero pongamos por encima de todo nuestra unión, esa formidable unión que tantos esfuerzos ha costado y que se ha amasado con la propia sangre trabajadora.

Nosotros hemos aprendido, una vez más, que donde podemos buscar el apoyo es en nosotros mismos, porque pretender hallarlo en los que sólo nos halagan porque contamos con la fuerza numérica que todos formamos, es una esperanza que, una vez tras otra, resulta fallida. Más que señal de desánimo, debe ser ésta de mayor exaltación. Es necesario volver a empezar la obra que se nos ha destruído. Una vez más el tejido de oro que el pueblo teje con sus ilusiones—maestro «Azorín»—se ha deshecho ante la red del capitalismo. Pero nosotros, tejedores incansables, tenemos hoy la obligación imperiosa de volver a empezar sin fatiga la deshecha labor. «Lucha sin tregua» era uno de los postulados del maestro Pablo Iglesias. Allá, en 1890, también él decía, como nosotros necesitamos repetirnos ahora: «Es necesario inculcar en las masas obreras la idea de que su obra no puede ser producto de un movimiento desesperado e irreflexivo, sino labor de actos conscientes y meditados que su constancia, sus esfuerzos y su energía deben preparar...».

HILDECART

En Alemania

Los sindicatos cristianos y la reducción de salarios

ESSEN, 24.—Organizadas por el Sindicato minero cristiano se han celebrado ayer en todas las localidades del territorio del Ruhr reuniones de protesta contra la proyectada reducción de salarios.

Los oradores manifestaron que los Sindicatos cristianos combatirán enérgicamente contra esta reducción por todos los medios.

De la noche pasada

VILLANCICOS

Al pie de la cuna de su hijo, dormido,
y junto a un brasero que ya se extinguía,
Ana, la soltera, bordaba sin ruido,
incansablemente..., ¡qué remedio había!...
Y mientras la escarcha, en la noche fría,
suelos y tejados blanqueando helaba,
el niño dormía,
la madre cantaba...

Duerme, hijo mío, de veras;
duerme, desdeña los ruidos;
los hombres son unas fieras:
no escuches, pues, sus aullidos:
Cantan a una madre,
que, cual yo, parió,
y a mí me desprecian.
¡No les oigas, no!

Ofrecen su bolsa y pan
a un niño, en tremendas dosis,
y a otros niños sólo dan
anemia y tuberculosis.
No; nunca les creas,
aunque aullando recen;
ellos le inventaron
y ellos le escarnecen.

Glorifican la pobreza
y cantan a un carpintero,
y luego amasan riqueza
con el hambre del obrero.
Se llaman hermanos
con frases hermosas
y hacen por negocios
guerras horrorosas.

El cántico dulce, de pronto, ha parado;
la madre escuchaba, el niño tosía,
y una voz de acento triste y desgarrado
gritaba:
—¿Qué quieres, lucero del día?

Y mientras la escarcha se adentraba impía
y el pobre brasero, lento, agonizaba,
el niño tosía,
la madre lloraba...

Petro PENTRIS

25-XII-30.

CONTRASTES

Muertos de hambre
-:- y de frío -:-

Como todos los inviernos, en el actual ya han perecido varios desgraciados de hambre y de frío.

Ayer dábamos una triste relación de los muertos habidos en estos días por esa causa, de los que hemos tenido noticia, aun seguros de que habrá habido más.

En Madrid ya van dos. ¿Cuántos caerán todavía en los días crudos que nos esperan?

El último de éstos, en la plenitud de su vida, aterido de frío y de hambre, por no tener domicilio ni donde guarecerse, fué a refugiarse a un colector, maldiciendo seguramente la crueldad de los hombres, insensibilizados por un régimen de egoísmos, que no se ocupan del prójimo más que para explotarle en sus energías, iniciativas y saber.

Si el individuo caído carece de estas cualidades o no encuentra donde emplearlas, no le queda más recurso que dejarse morir abandonado de todos, y no llega hasta él, para intentar salvarle, ni la caridad cristiana, esa caridad de que tanto alardean algunos que se llaman católicos y hasta explotan esa caridad con refinada hipocresía.

«El Debate», que es leído por personas adineradas que van a misa, y muchas de ellas tienen por director espiritual a un padre jesuíta, ha abierto una suscripción «Para los pobres de Navidad» (¿quiénes son esos pobres?), y a pesar de los «buenos» sentimientos de esos lectores ha recaudado la ridícula cantidad de 2.000 pesetas.

Este es el fiel reflejo de la hipocresía de una sociedad caritativa que se llama cristiana.

Nosotros, que sabemos lo que todo eso significa; que sabemos que son palabras convencionales, afirmamos siempre que los males del régimen capitalista, por cristiano y católico que a sí mismo se llame, no tendrán remedio, y que sólo desaparecerán con el triunfo del Socialismo, donde el egoísmo, la hipocresía y la explotación actual no tendrán razón de ser.

Suscripciones públicas

Hace varios días que «El Debate» abrió varias suscripciones públicas con finalidad diferente, las que siguen abiertas y no sabemos cuándo las cerrarán, y como nuestros lectores no lo son de «El Debate», y, por tanto, ignoran que aquéllas existen, queremos informarles de la significación de cada una y de lo recaudado hasta ayer para las finalidades a que se destinan.

Es éste un asunto importante, del que deben tener conocimiento todos los españoles, y nosotros, a tono con este pensamiento, estamos obligados a su divulgación.

La suscripción que ha alcanzado mayor suma hasta ayer es la que se destina a un homenaje al Cuerpo de la guardia civil por lo bien que se ha portado en los últimos sucesos, contribuyendo a que la tranquilidad pública sea un hecho, según lo entienden los donantes.

La cantidad recaudada hasta ayer en la suscripción aludida ascendía a 346.916 pesetas.

En el mismo periódico aparece otra suscripción, que titula: «Para todos los leales», y que destinará a entregar lo que corresponda a las familias de las víctimas ocurridas en la lucha contra los rebeldes.

Esta suscripción alcanzaba ayer a la suma de 14[illegible]78 pesetas con 75 céntimos.

Para la señorita telefonista de Ayerbe, que constantemente comunicó al Gobierno durante la rebelión de Jaca las incidencias de la misma, había recogido hasta ayer la cantidad de pesetas 3.789.

«El Debate» no podía olvidar el buen comportamiento que los obreros de su casa tuvieron en los días de revuelta, y ayer, y para hacer un reparto entre ellos, publicaba la cifra de 7.640 pesetas con 95 céntimos.

Finalmente, y dado el carácter cristiano de «El Debate», no podía faltar una suscripción para los pobres, y para éstos, y con el título de «Para los pobres de Navidad», al objeto de repartir entre ellos algunas pesetas estos días de significado sabor católico, y a fin de que puedan comer los pobres, que son legión en España, había recaudado ayer la cantidad de pesetas 2.090.

«El Debate», como se ve, cumple una alta misión social atendiendo con exquisito cuidado ciertos fenómenos sociales, y entre los cuales está el remediar la miseria.

El «A B C» se ha retrasado en esta ocasión, y lleno de celos porque se le ha adelantado «El Debate», ha abierto también un suscripción, que titula: «Suscripción de "A B C" para las familias de las víctimas que murieron en cumplimiento de su deber durante el intento revolucionario.»

Como este periódico tampoco suele ser leído por nuestros compañeros, damos la noticia de la suscripción y de la cuantía recaudada, la que ayer ascendía a la suma de 53.620 pesetas.

Quedan informados nuestros lectores.

Cosas del día

Arma de dos filos

Un semanario francés anuncia una escuela de detectives que da cursos por correspondencia, mediante los cuales las personas que lo deseen podrán llegar a ser, en breve plazo, excelentes policías o reporteros especializados. "Son, dice, profesiones agradables, llenas de emoción y actividad." No lo dudamos, especialmente si los discípulos no pueden ocuparse como policías. Porque, bien preparados y teniendo disposiciones para el estudio del crimen, no pudiendo ser notables gendarmes, se harán excelentes bandidos.

Suponemos, en efecto, que el buen detective es aquel que conoce todos los trucos de los malhechores. Sólo son detenidos éstos por su impericia, por sus mismos rastros, por los cabos que dejan sin atar (huellas dactilares, olvido de la gorra, etc.). Se dan, pues, reglas prácticas que es necesario observar. La consecuencia es clara. Cuando un alumno no obtenga ocupación de detective, pensará en utilizar sus conocimientos pasándose a la otra orilla: se hará ladrón. Los guantes de caucho serán para él de uso corriente; los cerrojos y candados no le ofrecerán dificultad; las puertas, armarios y baúles cederán a sus habilidades aprendidas. Conociendo a su vez los trucos de los policías, no habrá de ser tan tonto que se deje atrapar. No hay un ápice de diferencia entre una escuela de ladrones y una escuela de policías. Todo está en el uso que se haga de los conocimientos adquiridos.

La escuelita anunciada es, por consiguiente, una arma de dos filos. Y, la verdad, no nos fiaríamos demasiado de sus alumnos...

Los obreros deportistas madrileños depositan un ramo de flores en el monumento a Jaurés *(Foto Lompres, París.)*