EL SOCIALISTA

ÓRGANO CENTRAL DEL PARTIDO OBRERO

FUNDADO POR PABLO IGLESIAS

Año XLV.--Núm. 6.825 | Madrid, miércoles 24 de diciembre de 1930 | Precio del ejemplar, 10 céntimos.

Del momento

Artículo de Navidad

Sería fácil, con un poco de literatura sentimental, hacer un artículo apropiado para las Navidades. No faltarán, seguramente, periódicos y periodistas que quieran hacerlo. Hay un tema excelente para ello: el problema del paro, que cada día adquiere mayor intensidad. Excelente, decimos, porque en ese tema cabe, mejor que en ningún otro, toda la sensiblería barata que es de rigor en estos casos. Podría hacerse, por ejemplo, una comparación entre los hogares de la gente rica, bien aprovisionados, calientes, amables, llamando a la alegría de vivir, y los fríos hogares proletarios en que faltará pan y sobrará tristeza. Y luego, bien acusado ya el contraste, hacer un llamamiento a la concordia y a la compasión de los que pueden permitirse el lujo de tenerla. Estos días de Navidad son días propicios a la generosidad. Los bien avenidos con la vida hacen ahora examen de conciencia y dejan que su sensible corazón se inflame un poco y se caldee en la llama de la fraternidad, a fin de que pueda respirar tranquilo durante todo el año que sigue. Se reparten trapitos, especies, hasta juguetes para los niños sin ventura cuyas cartas no llegan, por falta de franqueo, a la estafeta de los Reyes Magos. Es como si pagaran los intereses de una hipoteca o como si rindieran cuentas, cosa natural si se tiene presente, según la opinión de los doctores que la Iglesia tiene, que los ricos son, en este valle de lágrimas que es la Tierra, los administradores de los pobres.

No es ése, sin embargo, aunque nos resultaría delicioso si acertábamos a escribirlo con prosa llorona, el artículo que nosotros queremos escribir. Por respeto a nosotros mismos y por respeto a esos hogares donde la Nochebuena será una noche mala seguida de otras noches peores, no podemos escribir ese artículo. Pensando en esos hogares proletarios—¡tantos, tantos!—donde faltarán a estas horas el pan y la lumbre, sentimos, eso sí, que se nos parte el alma. Pero la compasión, máscara con que se viste la hipocresía, no tiene nada que ver con nuestra pesadumbre. Sabemos, porque la experiencia nos lo enseñó de antiguo, que donde la compasión tiene señorío es porque la justicia no encuentra cabida. Y a nosotros lo que nos importa es la justicia, no el deporte de la caridad, bueno solamente para engrosar el cortejo de hambrientos. Frente a la grave crisis de trabajo que se cierne, cada vez más amenazadora, sobre los hogares de los proletarios españoles, no cabe recurrir al expediente de la caridad, que resulta, sobre ser ineficaz, humillante. A quien pide trabajo no se le puede ofrecer limosna. Ni aconsejarle resignación. Ni pedirle espera. Y menos todavía en un país como el nuestro que no tiene un régimen de seguros que pueda aliviar situaciones como la presente. A veces, cuando nosotros aducimos el ejemplo de Inglaterra o el de Alemania, no faltan contradictores más papistas que el papa que vienen a decirnos que el Estado no puede soportar la carga que representa el seguro del paro. Carga pesada es, en efecto. Pero, entonces, si el Estado se declara impotente para dar trabajo a quien lo necesita, y tampoco ha de remediar la miseria, ¿qué papel le corresponde al Estado? ¿Acaso el de simple recaudador de contribuciones, sin más obligación que la de invertir lo recaudado en gastos guerreros para sostener aventuras imperialistas? Ciertamente, no es ésa la misión que le cumple a un Estado en el siglo XX, si ha de responder al dictado de la Historia.

Los periódicos han hablado estos días largamente de la crisis de trabajo en Andalucía. Los alcaldes han vuelto a repartir entre los propietarios a los braceros desocupados. Unos les dan colocación por unos céntimos diarios; otros se niegan a dárselos. Y el hambre es cada vez mayor y cada vez más los braceros que no encuentran trabajo. Y no sólo en los pueblos, sino en las ciudades, aumenta de día en día la crisis de trabajo. Es un problema muy grave que exige solución inmediata. Pero esa solución no puede hallarse más que proporcionando ocupación remunerada en justicia a quien no la tiene; acometiendo obras públicas; intensificando las ya emprendidas; haciendo que el capital, bien metido ahora en las arcas de los Bancos, se movilice. Aquí, donde faltan caminos y pantanos, y ferrocarriles y carreteras, no puede decirse que no hay trabajo. Lo que faltará, en todo caso, es el impulso social que resuelva la crisis. Lo demás... Lo demás es aplicar paños calientes que no podrán ahuyentar el frío de los hogares proletarios, esos hogares de los cuales será dueño a estas horas el hambre. Mal artículo de Navidad el que escribimos. Lo cual no impedirá que en los hogares ricos, confortables, se canten villancicos al niño desamparado que nació en el pesebre de Belén.

NOTAS BREVES

De «Región», de Oviedo:

Don Eduardo Aunós cree que todos los sistemas sociales caben lo mismo dentro de la monarquía que de la República.

Siempre hemos dicho que este hombre carece de talento. Es un sociólogo cursi y sin fe. La sociología es para él un mero pasatiempo, que además le ha dado categoría de ex ministro.

* * *

De «El Faro de Vigo»:

El precio del pan.

Es elevadísimo. ¿Y el de las patatas? ¿Y el de las verduras? ¿Y el de la carne? Acaba de subir 40 céntimos en kilo.

Todo va subiendo de precio, mientras la peseta disminuye su capacidad adquisitiva. Y los salarios no suben. Y cada vez es mayor la crisis de trabajo. El mundo burgués es una delicia, un paraíso.

¡Dios lo bendiga!

* * *

De «La Nación»:

Lo social es, a nuestro juicio, antes que lo político.

Siempre el equívoco. ¿Es picardía o incomprensión? ¿Qué es lo social sino político? ¿Y qué es lo político sino social? ¿A qué viene eso de desvincular la política de los problemas reales de la vida económica y social?

Si la política no se inspira en la realidad económica y social, es artificio condenado al fracaso. Y esta política es profundamente desmoralizadora, perturbadora, anarquizante. Y eso son ustedes, señores: unos anarquizantes y perturbadores.

La responsabilidad del actual estado de España les alcanza plenamente.

Por patriotismo hay que librar al país de la nefasta influencia moral que ustedes ejercen sobre él.

* * *

¿Habéis seguido de cerca estos días la política francesa? Es altamente edificante conocerlo.

Gobernaban allí los reaccionarios. Allí, como aquí, los reaccionarios se atribuyen a sí mismos los títulos excelsos de patriotismo, honorabilidad, orden, buen gobierno, etcétera. Pero, en realidad, son la contrafigura de lo que dicen ser.

¿Por qué cayó el Gobierno francés? Porque se ha producido una crisis bancaria de una importancia escandalosa, y algunos de sus miembros resultaron complicados en las graves responsabilidades que de ella se desprenden. El pequeño ahorro ha resultado escandalosamente defraudado. Sobre esto actúan los Tribunales de justicia franceses, y el Parlamento—¡allí el Parlamento no es una ficción; tiene fueros propios!—ha abierto una amplia información para exigir las responsabilidades a que se hayan hecho acreedores los políticos complicados. Y hay ya 180 banqueros procesados.

¡Los nobles y patriotas banqueros perseguidos por la justicia! ¿Habráse visto cosa igual? Y a esto se debe que se haya formado un Gobierno de izquierda, con gran contrariedad de las derechas.

En Francia, la opinión no es un mito. Allí gobierna el pueblo. Y todo el mundo inclina su cabeza ante sus resoluciones soberanas.

¿No les parece a ustedes aleccionador?

* * *

Del «Diario Universal»:

Cuando florezcan las lilas.

¡Qué bonito, qué bello, qué poético estará el campo!

Las flores son el albor de la primavera, la vida que se renueva. Se reproducen las plantas, los insectos, los animales. Se alegra la vida. Pero, ¡ay!, para ciertas cosas ya no hay primavera posible. A medida que lo nuevo nace, crece y florece, lo viejo sucumbe, vuelve al no ser.

¡Pasad, ilusiones perdidas! ¡Pasad y desvaneceos en la sombra tétrica y triste de la historia! Es vuestro destino. Y con ello cumplís vuestra misión.

Es así la vida. Contrariar sus leyes es imposible.

* * *

La atmósfera política española ha recobrado «cuasi» su perdida diafanidad.

Esto dice el órgano del conde de Romanones.

¿Qué entenderán por diafanidad del ambiente el conde y su diario?

Dejémosles vivir en su mundo de ilusión o de desimulación? Esto de la diafanidad del ambiente es algo muy subjetivo. Cada uno vive en su ambiente, y aquellos que tienen su naturaleza acostumbrada a soportar lo viciado y mefítico no saben distinguir la claridad. ¡La claridad! ¡Qué hermosa es! ¡Y qué perturbadora para la vida de los seres inferiores!

* * *

La experiencia ha probado cumplidamente que lo mismo con la monarquía que con la República puede un país ser feliz o desgraciado.

Esto dice también sentenciosamente el órgano del conde de Romanones. ¿Es verdad? ¿No es verdad? La réplica no es posible hoy, lector. Nuestro discurso está contenido en límites que no nos es permitido rebasar. ¡Qué le vamos a hacer! ¡A la fuerza ahorcan!

Pero, en cierto modo, las palabras que hemos reproducido, y que están escritas bajo la inspiración del conde de Romanones, hombre de acendrado monarquismo y hasta palatino, nos alivia el alma del desagrado moral que nos producen ciertas frases de mal gusto que se vienen empleando contra la República por las derechas.

«También la República puede hacer a un pueblo feliz», dice el órgano del conde de Romanones. Entonces, no somos nosotros tan malos como dicen nuestros enemigos.

* * *

Otro hombre muerto de hambre y de frío.

Y la cristiana burguesía, patriótica, amante del orden, caritativa, vive gozosa y satisfecha en el ambiente confortable que le permite la posesión de la riqueza.

¿No contrariará esto la leyes divinas, en las cuales dicen creer? Acaso; pero ¡qué más da! Un suspiro de tristeza, seguido de las expresiones fingidas de «¡Pobrecillo! ¡Qué lástima! ¡Cuánto habrá sufrido!», alivia la conciencia, y ¡a vivir!

Es así la sociedad. ¿Y debe ser así? ¿Debe seguir siendo así?

¡Qué crueldad!

* * *

«La cosa va marchando», dijo el ministro de Gracia y Justicia.

¡Muy bien! ¿A qué inquietarse, pues? ¡Adelante, señores! La cosa va marchando. Y nosotros estamos tan convencidos de ello como el propio ministro.

TRINOS

Nochebuena

Hoy es Nochebuena.
El mendigo errante
va de puerta en puerta:
no le atiende nadie.
Quien le da un mendrugo
ya le da bastante.
Cae el agua nieve
y acuchilla el aire.
Hoy es Nochebuena.
¡Ande, ande, ande!

Hoy nacerá el Cristo
que es todo bondades,
todo comprensiones,
todo suavidades.
Pero los cristianos
sacan eficaces
sólo de las trancas
las tranquilidades.
Hoy nacerá el Cristo...
¡Ande, ande, ande!

Hoy es Nochebuena,
hoy es noche grande,
noche de rabeles
y de mazapanes,
noche de merluzas,
noche de cantares,
noche de belenes
e incomodidades.
¡Y mañana es Pascua!...
¡Ande, ande, ande!

Noche literaria.
Temas orientales:
cuentecitos cursis
tan sentimentales;
ripios de los cuatro
puntos cardinales.
Noche parabólica
toda azúcar cande...
Debajo está el odio,
debajo está el hambre.
Hoy es Nochebuena.
¡Ande, ande, ande!

Jorge MOYA

Un discurso de Curtius

El plan Young y el desarme

BERLIN, 23. — El doctor Curtius ha pronunciado en Koenigsberg, ante el Comité local del partido populista, un discurso, en el que ha tratado de todos los problemas de la política internacional que interesan más particularmente a Alemania.

Después de haber formulado la esperanza de que en la cuestión de las minorías alemanas en Alta Silesia obtendrá Alemania plena satisfacción en la reunión de enero de la Sociedad de las Naciones, abordó el problema de las reparaciones, insistiendo una vez más en las ventajas que proporciona a Alemania el plan Young con relación al plan Dawes; pero añadió que desde la aplicación del plan Young, las condiciones económicas internacionales han sufrido un trastorno tal como ningún perito podía prever en 1929.

Hablando luego de la cuestión del desarme y de la referente a la revisión eventual de los Tratados, lamentó que la Comisión preparatoria del Desarme no haya dado los resultados que de ella podían esperarse. Sostuvo que Alemania es el único gran país que cumple rigurosamente las cláusulas del desarme, y que por ello la seguridad de Alemania está más amenazada que la de Francia.

En Grecia

Modificaciones en el Gobierno

ATENAS, 23.—Después de la renuncia de sus cargos presentada por los ministros para permitir a Venizelos la reorganización del Gabinete, éste ha sido modificado.

El señor Argiropoulos se ha hecho cargo de la cartera de Marina y el señor Carapanopotis, de la del Interior.

También han cambiado de titulares las carteras de Agricultura, Asistencia pública, Justicia, Comunicaciones y Guerra.

En Cuatro Vientos

Accidente de aviación

Ayer, a las tres y media de la tarde, ocurrió un accidente de aviación en el aeródromo de Cuatro Vientos, del que resultó gravemente herido el piloto don Ignacio Ansaldo.

El piloto volaba a gran altura en una avioneta, y a consecuencia de una avería perdió el dominio del aparato, hasta que capotó éste y fué a estrellarse contra el suelo.

El personal del aeródromo acudió rápidamente en socorro del piloto. Extraído éste de entre los restos del avión destrozado, fué conducido al botiquín de Cuatro Vientos, donde los médicos le asistieron de varias lesiones graves.

Después de la cura se trasladó al señor Ansaldo al Hospital militar de Carabanchel.

Del ambiente

... a esperar otro sorteo

Los anhelos de un seguro 90 por 100 de españoles se han venido abajo: han jugado y han perdido. Una ínfima minoría ha sido la afortunada.

Un enorme núcleo de gentes suspende sus ocupaciones, abandona iniciativas y se entrega a mirar su número y a pensar en el bombo del azar que el Estado colocó desde hace años en la Casa de la Moneda, esperando ser cada uno de los jugadores el respectivo agraciado.

El Estado ha monopolizado el juego: se ha hecho el banquero de la gran timba nacional e invita constantemente a los ciudadanos a hacerse ricos sin esfuerzo y de repente. El trabajo es un castigo, al cual deben entregarse los seres inferiores. Los superiores, los selectos, deben jugar para que les toque el «gordo». «El que la sigue, la mata», dice un adagio castellano. Si no toca a la primera, a la segunda, y si no, a la tercera, y así siempre: algún día llegará, y el paciente español espera uno y otro sorteo. Espera siempre, y la fortuna que sueña no llega.

Las riquezas naturales del país se hallan inexplotadas en su inmensa mayoría, y de una manera preponderante la agrícola.

Los trabajadores de la tierra, que son millones, no tienen ocupación periódicamente varios meses al año, y cuando la tienen, se les pagan salarios de hambre. La mitad de la superficie de nuestros campos no se cultiva, y, como consecuencia de ello, los frutos agrícolas se pagan a altos precios, tal altos, que la inmensa mayoría de la población obrera no puede adquirir ni la cuarta parte de lo que necesita para una mediana alimentación. Padece hambre, no consume artículos de uso y la industria está en crisis.

España necesita una política agraria urgente y acertada que dé trabajo y proporcione riqueza al país; pero, en vez de dedicar nuestros afanes a producir riqueza, siguiendo el ejemplo que nos da el Estado, se juega; se juega en cantidad exorbitante, mensualmente, diariamente, dejando en suspenso las iniciativas, relajando las costumbres públicas y deformando el hábito de trabajo.

El 90 por 100 de españoles estaba pendiente del último sorteo de la lotería nacional, y, como todo juego, ha defraudado a un 90 por 100 de los que jugaban; pero eso no importa: a volver a jugar, porque el juego está tan arraigado en nuestras costumbres, que esperaremos pacientemente los sorteos sucesivos «a ver si nos toca el premio "gordo"».

Carta de Praga

Los reaccionarios de todos los países no tienen inconveniente en apelar a la mentira cuando ésta puede servirles para lograr sus funestos proyectos. En Budapest se preparan las elecciones municipales pocos días antes de Navidad. Siendo los socialistas un Partido bastante fuerte en Budapest, es posible que obtengan más concejales que hasta ahora, pues igual que en Madrid, la capital de los húngaros cuenta con una mayoría socialista. Los aristócratas, ante este peligro, les ha parecido oportuno renovar los manejos de los tiempos del príncipe Windischgraetz, quien, so pretexto de fines patrióticos, falsificó títulos bancarios franceses y de otros países.

La actitud de estos magnates revela el deseo de vengarse de los socialistas por su actitud contra la dinastía de los Habsburgo y hacerles perder la confianza que tan merecidamente les otorga el pueblo. Este deseo de venganza se aumenta todavía más por la certeza que tienen del triunfo de los socialistas. Por esto se ha hablado de la creación del bloque antisocialista, o mejor, en forma acostumbrada ahora en Europa central, antimarxista; bloque que ha fracasado por la negativa de los burgueses liberales. Para conseguir sus propósitos han llegado a falsificar cartas que publicaron después en los diarios semioficiales, con el fin de restar a los socialistas las simpatías de los círculos liberales. Checoeslovaquia es para los aristócratas húngaros una espina, por su sistema democrático, que considera al obrero como ciudadano con iguales derechos que los de un gran señor, aunque antes se llamase conde. La campaña de estos plañideros de su pasada grandeza se ha dirigido contra los socialistas checoeslovacos para hacer creer que las relaciones de mera camaradería entre socialistas de ambos países tienen por fin fomentar la propaganda electoral contra el actual Gobierno de Hungría enviándoles dinero. Fueron acusados públicamente con documentos falsificados los compañeros que ocupan la cabeza del Partido Socialista húngaro. Se ha repetido, pues, la táctica que se usó por vez primera contra el Labour Party, por medio de la carta de Zinovief. Si el otro día pudo presentar el camarada Tyrkeltaub las elecciones polacas como ejemplo de la táctica fascista para atacar y burlarse de la democracia, es necesario saber que los pilsudskianos tenían ya por predecesores a los monárquicos húngaros, los cuales en el antiguo imperio supieron violentar las naciones no húngaras, especialmente a los eslovacos. Ahora, ya sin los eslovacos, se ejercitan contra los socialistas, y no sólo contra ellos, sino también contra el pueblo y contra los campesinos, como lo demuestra la obra del escritor húngaro D. Szabó, titulada «Szegitség» (Socorro). Han llegado hasta publicar una carta falsificada, diciendo haber sido dirigida al jefe de los socialistas húngaros, compañero Garami, por uno de los socialdemócratas checoeslovacos, compañero doctor Soukup, en la que le ofrecía una gratificación de 2.500 pesetas (!). Ante semejante mixtificación ambos compañeros han protestado. Soukup pidió desde Praga que se incoase un proceso contra el periódico «Magyar Ujsag» ante un Tribunal de Budapest.

Han sido examinadas las citadas cartas por un experto de grafología, quien, después de haberlas estudiado en su laboratorio, las ha declarado apócrifas. Este suceso ha traído sobre los legitimistas húngaros un descrédito completo, pues las pruebas de la falsificación han quedado muy patentes. El texto, escrito en alemán, tiene muchos errores, que manifiestan muy bien el origen de la fabricación: se han escrito estas apócrifas en húngaro, y después se han traducido al alemán por un individuo que no conoce bien este idioma. Errores inadmisibles en la pluma del compañero doctor Soukup, que hizo sus estudios en una Universidad alemana y fué miembro del Parlamento de Viena. Soukup, uno de los más destacados socialistas checoeslovacos, hombre que desde su juventud pertenece a las filas del mundo obrero y gastó casi toda su vida luchando por los intereses del Socialismo, y hoy en día ocupa el alto cargo de presidente del Senado checoeslovaco y miembro del Comité ejecutivo de la II Internacional, se sintió obligado a anunciar al ministro húngaro de Praga que él mismo se trasladará a Budapest ante el Tribunal, y que espera que el Gobierno de Hungría no le presentará obstáculos para que pueda demostrar no haber recibido ni enviado carta alguna a Budapest.

Pero la desfachatez de estos reaccionarios los lleva a no querer rectificar ante la verdad meridiana, y todavía su órgano de prensa, «Magyar Ujsag», continúa calumniando; pero no solamente a los camaradas de Austria. Se figuran los monárquicos húngaros el Socialismo como una enorme organización, cuya única obsesión es extinguir el monarquismo en Hungría, y por eso su odio a los socialistas de su país y del extranjero no tiene límites. Las fuentes ocultas de esta propaganda emanan de las más altas cumbres de la política húngara. El periódico socialista «Nepszava», de Budapest, sigue confiscado y sin poder hablar. Se mete en la cárcel a los socialistas que dicen que Hungría no necesita monarquía. No obstante todo esto, esperamos que las elecciones en Budapest traerán un resultado justo a nuestros camaradas de Hungría, a pesar de toda percusión.

Enrique KUBICEK

Praga, 15 diciembre 1930.

Martínez Anido ha llegado a Barcelona

BARCELONA, 23.—En el segundo expreso ha llegado hoy a esta ciudad el general Martínez Anido.

De América

La revolución en Venezuela

BOGOTA, 23.—Un comunicado de Caracas da cuenta de que el Gobierno ha enviado gran cantidad de fuerzas desde San Cristóbal para recuperar la población de Lobetera, sita en la frontera colombiana, cuya posición está en poder de los revolucionarios.

Se tiene noticia de que las tropas rebeldes mataron al alcalde y a cuatro funcionarios municipales que opusieron resistencia a los insurrectos. Estos, además de requisar todos los medios de transporte, han cortado las comunicaciones.

El Gobierno de Bolivia ha establecido como medida preventiva un cordón de fuerzas en la frontera venezolana.

SIGNOS

Sobre el concepto de fracaso

Nada revela mejor la psicología de un pueblo que el repertorio de sus palabras favoritas. Un oído atento y perspicaz descubrirá cómo en un idioma suenan unas palabras con más frecuencia que otras. El hecho no es una ocurrencia fortuita, sino la expresión más característica de una alma colectiva.

Vamos a tomar como ejemplo una palabra que se oye mucho en nuestra lengua: la palabra fracaso, en el sentido de mal éxito o frustración de un acto, de una obra, de una vida. Siempre me ha sorprendido que este vocablo circule poco en otros idiomas europeos, sin duda porque se tiene una idea más exacta de la relatividad de los éxitos y fracasos humanos y porque se valora mejor la influencia de las acciones de los hombres, aun la de las más ineficaces aparentemente, en el curso de la Historia.

El español propende a los juicios absolutos, porque, en general, adolece de falta de sentido crítico. Las cosas son buenas o malas, blancas o negras, fracasadas o triunfantes, así, en redondo, sin distinguir sus matices ni ver sus posibilidades de futuro. No pensamos que una idea o una obra, juzgada como defectuosa y fallida en el momento de salir a luz, pueda imponerse y triunfar en el porvenir. La historia del pensamiento y de las artes está llena de fracasos presentes que fueron grandes éxitos en la posteridad.

Otro tanto sucede con las acciones individuales y colectivas. Rara vez acertamos a prever su duración y trascendencia. Acontecimientos que nos parecían inmortales, vemos que se desvanecen en la nada a la vuelta de unos años y, en ocasiones, de unos meses. Otros, en cambio, que nacen humildes, imperceptiblemente, pueden torcer el curso de la Historia. Para la inmensa mayoría de sus contemporáneos y, sobre todo, para las clases dominantes de la época, ¿qué fué Cristo sino un pobre agitador social fracasado? El propio fin de Napoleón es el de un fracasado. ¿Pero cuántos hombres han dejado tras sí una huella tan honda y duradera como éstos?

Esta modalidad del español, que le lleva a la aplicación abusiva y muchas veces ligera del concepto de fracaso, proviene, en mi entender, de su psicología de espectador. En pocos países del Mundo hay actualmente, en todos los sectores de la vida, tantos espectadores y tan pocos actores como en España. Habiendo sido fundamentalmente un pueblo de acción, de guerra, aventura y conquista, hoy, tal vez por eso, ha caído en la actitud opuesta, en la inercia contemplativa, en ser un mero espectador de los actos ajenos.

El cambio psicológico de actor en espectador tiene esta consecuencia: que como está fuera de la acción no siente su proceso, ni se percata de sus dificultades, ni conoce sus reservas, ni adivina su potencia, ni lo ve en su totalidad. Para el espectador, cuanto ocurre en torno de él no es más que una serie de actos aislados, felices o infelices en su realización, conclusos en sí y sin trascendencia en el espacio ni en el tiempo. De ahí la ligereza en calificarlos de éxitos o fracasos, en vez de tomarlos como simples episodios de una acción indefinida.

El espectador carece de sentido histórico, y unas veces se impacienta e increpa a los actores por lo que él, ignorante de las circunstancias internas del drama, juzga como lentitud o indecisión, porque no hay crítico más severo que el que en su vida ha hecho otra cosa que contemplarlo todo desde su butaca o su ventana, o bien se alegra de lo que él estima como un fracaso, ya porque temiese que fuera a arrollarle la acción, ya porque, sintiéndose él paralítico, se irrita con el dinamismo vital de los demás y desea que se estrellen. Hay un linaje de espectador que sufre del resentimiento de su impotencia.

En el vocabulario de los individuos y los pueblos muy activos no existe la palabra fracaso. En rigor, sólo fracasa la necedad, cuando alguien se propone fines absurdos e imposibles, como la invención del movimiento continuo o la desecación del mar, o cuando se emplean métodos inadecuados, como querer cazar elefantes con liga. En la realización de una empresa caben también errores de juicio, de procedimiento, de organización, que impidan su éxito a la primera o primeras tentativas; pero si los espectadores tienen espíritu crítico para aprender las lecciones de la experiencia, ésta los fortalecerá para una nueva acción, en vez de desalentarles. No hay que confundir las equivocaciones con los fracasos.

En la vida sólo fracasan los que no hacen nada. Todo lo que existe vitalmente cumple su destino, se expresa, se realiza. Existir, después de todo, es proyectar fuera de nosotros esto que llamamos vida, infundiéndola en cosas inertes y animándolas de ese modo. Ninguna acción vital se malogra. A veces parece que sí, porque un acto tarda en fructificar y muchas veces sólo fructifica después de extinguido el cerebro que lo concibió y el brazo que lo produjo. Piénsese en cualquier suceso histórico, la Revolución francesa, por ejemplo. Dijérase que un día brota de la nada, por un milagro de creación espontánea. ¡Pero cuántas ideas que se tomaron por utópicas o criminales, cuántos esfuerzos oscuros o notorios, que en el momento de consumarse en las ciudades y campos de Francia, durante años y siglos, parecían tentativas fracasadas, no la precedieron y a la postre la engendraron!

Al verdadero temperamento de actor los tropiezos no le desmoralizan; al contrario, le enardecen. El peligro está en que le desmoralicen los espectadores, sugestionándole, de intento o inconscientemente, con una idea que no estaba en su conciencia dinámica, pero que al penetrar en ella puede corroerla como un ácido: la idea de que ha fracasado. El peor enemigo del hombre de acción es el público que le contempla, como en un espectáculo. Si los autores de las más heroicas acciones humanas—ciertas guerras, ciertas revoluciones, ciertos descubrimientos geográficos—hubieran conocido la reacción del mundo, y sobre todo del suyo, de sus partidarios, ante la primera derrota, el primer obstáculo o el primer desacierto, inevitables en toda acción de tipo épico, lo probable es que en aquel instante hubieran renunciado a proseguir, desilusionados y abatidos no tanto por la resistencia del enemigo como por la incomprensión y la ligereza de sus afines.

No hay fracasos. Sólo hay fracasadores, equivalentes en la vida a los reventadores de teatro. Pero la acción dramática, si es vital, sigue su destino, y los actores harán mal en prestar más atención al público de la butaca, de la barrera o del balcón que a su propio papel.

Luis ARAQUISTAIN

(De la Agencia Sirval.)

Noticias de Andalucía

Sociedad de Metalúrgicos.

JEREZ, 23.—Damos la más cumplida enhorabuena a la Sociedad de Metalúrgicos por haber acordado establecer el socorro a los enfermos. Esta Sociedad está realizando una labor muy plausible, por lo cual es de absoluta necesidad que los pocos compañeros que permanecen todavía retraídos ingresen en la organización. La unión constituye la fuerza.

Los electricistas.

Ya algunos electricistas han ingresado en la organización. Es preciso hacer incesante propaganda para llevar el convecimiento a los pesimistas, al objeto de que salgan del aislamiento e ingresen en la organización.

Los aserradores mecánicos.

Tenemos entendido que va habiendo buen ambiente entre los aserradores mecánicos, y esperamos que en breve todos ingresarán en el movimiento societario. Lo mismo decimos de los cajoneros que todavía están fuera de la organización, los cuales no querrán ser una excepción y se apresurarán a salir del aislamiento.

Locuacidad y adulación.

Un individuo, capaz de la noche a la mañana de cualquier evolución política, ha pronunciado durante estos días cincuenta palabras por segundo, siempre en sentido de reverencia al dios Exito. Hay que hablar un poco menos y tener algo de sindéresis.

EL SOCIALISTA

Recomendamos a todos los correligionarios y simpatizantes hagan mucha propaganda de EL SOCIALISTA extraordinario del día 31 del mes corriente, para que sea muy leído y tenga la debida circulación.—A. R. R.

Los cogedores de aceituna.

ADAMUZ, 23.—La Sociedad Obrera ha presentado unas bases de trabajo para la recolección de la aceituna. Además ha dirigido una carta a los compañeros de El Carpio para evitar que con la posible concurrencia de obreros de ese pueblo no consiguieran las justas mejoras solicitadas.

La excesiva concurrencia de trabajadores de otros pueblos produce una rebaja de salarios fulminante y sirve a la burguesía para disminuir los jornales.

Hace unos días vinieron a ésta obreros de Villafranca y de El Carpio, dedicándose a recoger aceituna, y, en cambio, los trabajadores locales siempre hemos sabido solidarizarnos con los de esos pueblos cuando se encontraban en lucha con sus explotadores. Nosotros, como todos los desheredados, somos el yunque de la tiranía capitalista; pero si obramos con espíritu de unión podremos defendernos de nuestros adversarios.

También ha estado en ésta otro obrero de El Carpio que ha tratado aceituna en la finca El Cortijuelo al precio de 2,50 pesetas la fanega, y dicha aceituna estuvo en litigio al precio de 3,50 con obreros locales, que no aceptaron el trabajo por menor cantidad.

Hay que evitar que los propios trabajadores se perjudiquen unos a otros por míseros egoísmos que sólo favorecen a la burguesía. Por tanto, propugnamos un pacto entre los pueblos comarcanos para regular las condiciones de asistencia al trabajo de los obreros forasteros.—Tomás Cuadrado.

Nueva Directiva.

La Sociedad de Oficios Varios ha nombrado la siguiente Junta directiva:

Presidente, Francisco Romera; vice, Francisco Oriol; tesorero, Rafael Ruiz; contador, Francisco Cebrián; secretarios, Tomás Cuadrado y Pedro Toledano; vocales: Juan Amil, Juan García, Antonio Castillo y Miguel Zamora.

Revisores de cuentas: Francisco Delgado, Pedro Muñoz y Joaquín Sendras.

¡Adelante, compañeros!

BORNOS, 23.—Si en todos los pueblos de la provincia de Cádiz existe un caciquismo opresor, el de Bornos es el más tiránico de todos. La casa ducal se cree que estamos todavía en los tiempos medievales y nos trata con intolerable despotismo. Los trabajadores de Bornos vivimos en la más espantosa miseria, mientras la casa ducal se lleva todos los años un río de oro, que representa la sangre y el sudor de los hijos de esta villa. Por lo cual debemos unirnos todos los compañeros, instruirnos, apartarnos del vicio. Organicémonos fuertemente en el Socialismo, que ha de acabar con los irritantes privilegios que perduran en pleno siglo XX. Hay que desechar el miedo y ocupar todos nuestro puesto en la lucha.—Un obrero.

De la sinceridad electoral.

THARSIS, 23.—Para demostrar a todos el atropello incalificable al derecho cometido por el juez municipal de Alosno, don Marcos Jiménez, en funciones de presidente de la Junta municipal del Censo electoral, he aquí una relación de los individuos incluídos en dicho Censo, cuya inclusión ha aprobado la Junta provincial de Huelva, y a su vez inserta en el «Boletín Oficial» de la provincia, en los días 9 y 10 del mes actual:

Francisco Borrero Ballesteros, Juan José Conde Orta y Bartolomé Capela Conde, que residen desde hace ocho años en Sevilla; Antonio Carrasco Rebollo lleva allí doce años; Francisco Escalera Hiraldo, veinte; Rosendo Jiménez Marín, quince; Domingo Hiraldo Real, treinta; Juan A. Gómez Rebollo, diez; todos ellos son empleados de la casa de Francisco Hiraldo Tenorio, de Sevilla.

También está incluído en el Censo referido dicho propietario, concejal actual del Ayuntamiento de Sevilla, donde lleva más de treinta años dedicado al comercio. Y sigue la relación:

Manuel Ramírez Correa; en Sevilla ocho años, lleva sólo cuatro meses en Alosno; Antonio Cerrejón Redondo, veinte año fuera, ahora en Alosno un mes; Alonso Arcos Morón, diez años fuera, aquí cuatro meses; José Núñez Borrero, que es dependiente de los señores Romero Hermanos, desde hace veinte años, en Huelva; Juan Jiménez Delgado lleva otros tantos años en Sevilla dedicado al comercio; y los mismos años, pero en Huelva, José Borrero Carrasco y Gaspar Borrero Carrasco, que figuran en el comercio de aquella capital bajo la razón social «Borrero Hermanos».

Domingo Vallente Alfonso es sacristán de la parroquia de Villanueva de los Castillejos desde hace ocho años; José Valiente Alfonso es vecino de Huelva desde hace diez años.

Juan Maestre Gómez, de Villanueva de los Castillejos, sólo hace tres meses que está avecindado en Alosno; Pedro Múgica Ferín estuvo seis años en Sevilla como obrero de un cortijo; ahora vive en Alosno desde hace cuatro meses.

Juan Jiménez Orta lleva más de dos años en Puebla de Guzmán dedicado a la fabricación de aguardiente; por último, Andrés Domínguez Jardón hace más de siete años está en Huelva como dependiente de los señores Romero Hermanos.

Como estos casos que denunciamos constituyen un motivo escandaloso de infracción legal, cometido por quien tiene el deber de respetar escrupulosamente las leyes que después ha de interpretar, brindamos los hechos al ministro de la Gobernación para lo procedente en este caso.—La Agrupación Socialista de Tharsis.

Se intentaba ir contra la Sociedad obrera.

CUEVAS DEL BECERRO, 23.—En este pueblo hay ciertos elementos, enemigos irreconciliables de los trabajadores organizados, que no pierden ocasión para conspirar contra la Sociedad obrera, aunque les consta que funciona digna y honradamente.

En la mañana del día 17 aparecieron en algunas esquinas unos pasquines donde se leían vivas y mueras, sin que se supiera quiénes los habían puesto; pero sí fué motivo bastante para que, aprovechándose de esta situación, y seguros de que los autores no serían «habidos» por tan infame proceder, cargaron contra los compañeros que más se distinguen en la Sociedad obrera y contra ésta.

Afortunadamente, la trama no tuvo consecuencias para nosotros porque el alcalde y el juez informaron bien de nosotros, no prevaleciendo lo que se proponían los que actúan en la sombra.

Ahora una breve consideración: Cuando un hombre se tiene por digno y se estima, si escribe una cosa lo primero que hace es responder con su firma; si, por el contrario, oculta su nombre y con ello perjudica a personas honradas, ni es digno ni es hombre.

¿No es bastante el dolor que padecemos los obreros con el hambre que sufrimos por la crisis de trabajo que existe?

Algún día hablaremos con datos.

De Levante

En libertad.

VALENCIA, 23.—Los concejales republicanos que se hallaban detenidos han sido puestos en libertad provisional, quedando sujetos a proceso.

El señor Marco Miranda sigue detenido.

Vuelta al trabajo.

En la asamblea celebrada bajo la presidencia del oficial delegado de la autoridad militar por los obreros del Sindicato del Ramo de la Madera se ha acordado volver al trabajo en las mismas condiciones que estaban antes de la huelga.

La lotería.

En el sorteo de la lotería de Navidad, cuyos premios mayores han correspondido a esta ciudad, han sido favorecidas gran número de personas de modesta condición, por hallarse repartidos los billetes entre mucha gente. Parte de ese dinero se repartirá entre muchos vecinos de Alcudia de Crespíns y Canals, Pinedo y Godella. Iranzo.

Cómo educa la organización.

AGUILAS, 23.—En este pueblo, antes de que surgiera, como imperativo de los tiempos, la organización obrera, el elemento trabajador compartía su limitada y rutinaria vida entre la actividad monótona de su trabajo, siempre igual y falto de atractivos, y el descanso consagrado a los vicios denigrantes de la taberna y el garito.

Las doctrinas salvadoras del Socialismo y los cuidados y alentares inherentes a la organización han realizado el milagro de sanear la vida del trabajador, inyectando en su espíritu orientaciones, afanes y entusiasmos que marcan con el sello de una elevada moral, nueva en él, el rumbo de sus actividades.

Bien claro se ha visto ahora. Ha bastado que una medida gubernamental, que no acertamos a comprender, puesto que aquí no se realizó movimiento alguno, haya clausurado nuestra Casa del Pueblo, dejando, como dijo el poeta murciano,

La jaulica vacía
y la bandá de pajaricos sueltos,

para que todos aquellos obreros que convirtieron en colmena de sus actividades a su modesto Centro hayan mantenido fuera de él su novísimo carácter su elevada moral.

No pudieron el último domingo fraternizar juntos, haciendo remanso en las cotidianas tareas, mediante la charla, el comentario, la iniciativa, que constituyen la sal dominguera, cuando, reunidos todos en el local social, según costumbre, se dejaban discurrir las horas sazonadas de espiritualidad y abrillantadas por el halago de la esperanza.

No se han podido esparcir en su Centro clausurado, silencioso. La ruptura violenta del hábito contraído, no por eso ha obligado a una regresión hacia las viejas corruptelas en que se procuró sumergir siempre la vida del trabajador.

Más de 2.500 obreros, tristes, pensativos, pero firmes, ante el rudo golpe inmerecido, dieron a todos la más hermosa lección de moral y entereza, de disciplina y carácter. Pasaban ante la Casa del Pueblo, crisol de su nueva personalidad, y al retirarse, no sentían, como quizá se figuraron los caciques, el frío de una posible desvinculación, sino que, por el contrario, flameaba en sus ojos todo el fuego del ideal entorpecido, obstaculizado, y en sus palabras había palpitantes protestas de adhesión al ideal, más fuerte ahora, más robustecido que nunca, pese a todas las calumnias e infamias de los difamadores, interesados en enlodar la inmaculada conducta de nuestra orientación.

La fe en el porvenir, necesariamente más diáfano y mejor, ha congregado a todos espiritualmente y ha fortalecido los lazos que unían los corazones de los trabajadores aguileños. ¡Ojalá sepan hacer lo mismo todos los obreros españoles!

Sugerencias

La Coruña

No creas, amigo lector, al ver el título que encabeza estas líneas, que vas a leer un reclamo de turismo invitándote a que visites la capital de Galicia en la temporada veraniega, ni para que acudas a contemplar sus bellezas y compartir la alegría que emana de todas las manifestaciones vitales de esta joven ciudad.

Es mi única intención al coger la pluma el de darte a conocer la espiritualidad y psicología de la clase obrera de esta ciudad, aunque pueda ser que la conozcas de sobra; pero como después del forzado silencio impuesto por los que se hicieron obedecer por la fuerza de las armas, pudiera ser que cambiasen en algo y por otra parte hay una numerosa juventud que es la primera vez que entra en las actividades políticas y no las conocen, quiero, aunque a grandes rasgos, dárselas a conocer.

Es la clase obrera de La Coruña sumamente sensible, de una sensibilidad inconsciente y desordenada, y se manifiesta con espontánea decisión la sensación que producen en su ánimo todas las actividades políticas, pese aún a su marcado apoliticismo. En realidad, este apoliticismo es el mejor ejemplo de su espiritualidad, de esa inconsciente sensibilidad.

Siendo sus protestas fruto de esa primitiva rebeldía, que rechaza y quiere anular todas las cosas que le oprimen su libertad, sin pensar si esta opresión es causada por la naturaleza de la cosa o por el uso que de ella hacen los que la manejan, dicen: «De la política no salen más que leyes que dificultan la vida del trabajador, imponiéndole impuestos económicos y normas de conducta que le reducen a la categoría de esclavos; ¡debemos desechar la política!»

Esta es la cándida impresión que produce la política en su sencillo espíritu y sin meditar las causas, por lo que ésta los reduce a la categoría de esclavos modernos, basta con que uno levante la voz gritando: «¡Fuera la política!», para que todos, unánimes y entusiasmados, le coreen.

No son los obreros coruñeses apolíticos por naturaleza, pues bastó con que Pestaña y los que le acompañaban como oradores en un mitin que celebraron en el teatro Linares Rivas, dijeran que los obreros coruñeses no exponían ninguna de sus ideales convicciones uniéndose a los republicanos con el objeto de imponer otra forma de gobierno en el Estado español, para que la masa obrera aplaudiera, entusiasmada, el discurso de un republicano coruñés, de quien no dudamos su convencimiento, que es consejero de una casa de Banca. Nos unen en esta cruzada intereses comunes y debemos luchar juntos, decía Villaverde, que era otro de los oradores del citado mitin.

Es, pues, el obrero coruñés sensible, inconsciente y espontáneo en sus manifestaciones. Estas tres cualidades las posee el pueblo coruñés, como fácilmente puede deducirse, porque la mayoría del pueblo la forman los trabajadores.

Por estas condiciones es por lo que a La Coruña se la toma para hacer experimentos políticos cuando se quiere conocer un estado de opinión con la menor exposición por parte del experimentador.

Para eso vinieron a La Coruña los de la U. M. N. y pudieron comprobar que la opinión les era adversa, y, pese a esa comprobación, fueron a insultar a los bilbaínos y provocaron un estado revolucionario y tantas otras experiencias llevadas a cabo con objeto de pulsar el ánimo de esta masa de fina sensibilidad.

F. NAYA MARIÑAS

La Coruña.

ZARRACINA
GRAN SIDRA
RIVALIZA CON EL MEJOR CHAMPAN

Noticias varias

VIENA.—El profesor Taudler, teniente de alcalde socialista de Viena, ha comprado por 2.400.000 pesetas cinco gramos de radio, que serán destinados a un Hospital popular anticanceroso.

—

CANBERRA.—Los Bancos australianos han enviado al Gobierno un ultimátum conminándole con retirarle el crédito si no nivela el presupuesto y reduce los gastos.

—

NUEVA YORK.—En este año han ocurrido en esta ciudad más de 350 muertes violentas, no castigándose con la pena capital a ningún autor de ellas.

—

VARSOVIA.—Ha sido detenido el diputado comunista de la Dieta prusiana herr Kunkel. Se le acusa de haber cruzado la frontera sin permiso y de haber pronunciado un discurso provocador.

—

HELSINGFORS.—El Gobierno finlandés prepara en el mes de abril próximo un referéndum sobre la cuestión de la ley «seca».

—

OTTAWA.—El Gobierno canadiense ha abierto una encuesta con objeto de averiguar los motivos del alto precio del pan en relación con el bajo del trigo.

—

OSLO.—Se intenta llevar a cabo una expedición de hombres de ciencia suecos y noruegos a la Isla Blanca con objeto de estudiar su topografía y el lugar donde tomó tierra el globo de Andrée hace treinta y tres años.

VINOS, COÑAC, CHAMPAN Pedro Domecq JEREZ DE LA FRONTERA

BAR EL BUEN RECUERDO
Se recomienda el exquisito café de este bar.
JORGE JUAN, 3

Todos me dicen:
—Trabajando tanto, sin ejercicio al aire libre, ¿cómo estás sano y fuerte?
—Sencillamente, porque me defiendo reconstituyéndome con el Jarabe de
HIPOFOSFITOS SALUD
que aleja la DEBILIDAD y el AGOTAMIENTO
El tonico por excelencia de efectos rápidos y seguros.
Se toma en todas las estaciones del año.
Aprobado por la Real Academia de Medicina.
No se vende a granel.

En Chamartín de la Rosa

Importante acto de confraternidad escolar

Organizado por la Agrupación Socialista, en colaboración con el profesorado de nuestras escuelas, se celebró el domingo último, a las tres de la tarde, un importante festival infantil, en obsequio de los alumnos del Instituto Psiquiátrico Pedagógico, que dirige el ilustre y sabio alienista don Francisco Pereira, padre de nuestro querido camarada Amador Pereira, director médico de dicho instituto.

Al comenzar el acto el salón grande de la Casa del Pueblo estaba completamente atestado de niños de cada sexo, pertenecientes al Instituto del señor Pereira y a las escuelas que en esta localidad sostiene la Agrupación Socialista.

El compañero Antonio Pardo, en nombre de la Agrupación, dedica un saludo a los niños, y muy principalmente a los alumnos, a quienes se les había dedicado este festival, y a sus distinguidos profesores, a los cuales dedicó justos y sentidos elogios por su gran labor educadora y por su entusiasmo para fomentar estos actos de acercamiento espiritual de los niños, base fundamental en la que se asentará la sociedad futura, por la cual laboramos.

Acto seguido don Francisco Pereira leyó el siguiente discurso:

«Señoras, señores, queridos niños: No temáis. Sabed que yo he leído el programa de este acto y que me he percatado de que en él no se cuenta con ningún discurso. Se ha abusado ya demasiado de la oratoria y es hora de que rectifiquemos. Pero permitidme algunas, muy pocas, palabras de obligada cortesía. Y sean éstas, principalmente, para los simpáticos alumnos de las Escuelas Laicas y para sus distinguidos profesores. A unos y a otros quiero expresar en estos momentos mi más viva simpatía y mi más profundo agradecimiento por la atención y el cariño que representa este acto.

Un día, hace algún tiempo, nos hicisteis el honor de visitarnos en nuestra casa, que también es vuestra, y con esa iniciativa y con las muestras de afecto que allí nos disteis, nos proporcionasteis unas cuantas inolvidables horas de inmensa satisfacción.

Hoy vuestro afecto se excede nuevamente, obsequiando a nuestros niños con este delicado festival, que del modo más vivo, y más profundo, y más sincero, y desde el fondo de nuestros corazones, os agradecemos ahora, y os agradeceremos siempre, los alumnos y los maestros del Instituto Psiquiátrico Pedagógico.

Yo, personalmente, tengo además otros motivos para sentir, ante este festival, una profunda emoción.

Es que lo interpreto como un avance, todo lo modesto que se quiera, pero verdaderamente real, en el camino hacia los ideales de fraternización interescolar infantil y de la escuela única, que son las rutas que busca hoy la vanguardia pedagógica en el mundo culto, en su alto afán de cultivo de la idea de pacifismo universal y en su legítimo deseo de llegar a una estructuración social más humana y más justa que la presente. ¡La fraternización interescolar infantil! La fraternización interescolar infantil, amigos, ha de ser el mejor antídoto contra el bárbaro sentimiento guerrero, ancestral y cavernícola, y la mejor manera de contrarrestar esas ráfagas de locura que de cuando en cuando ciegan a los pueblos y los conducen a un cierto grado de inhumano y de estúpido suicidio.

Es necesario impulsar cuanto sea posible esa fraternización interescolar. Hay que hacerla primero entre las escuelas de una misma localidad; después, entre las escuelas de la región, del país, del continente, del mundo.

Estudiad geografía, aficionaos a la radio, estableced intercambio epistolar con otros niños que vivan lejos, enviadles y recibid de ellos noticias, mensajes y afectos.

Todo eso es trabajar por la paz del mundo, por la extensión del sentimiento de la solidaridad humana. En mi deseo de que no quede interrumpido el proceso de realización de esa idea, que tan felizmente hemos iniciado, he indicado a alguno de vuestros profesores algo que podría continuarla, y que ellos estudiarán, por si es o no posible y aceptable su realización.

¡La escuela única! La escuela única, amigos, la escuela de todos y para todos, ha de ser el crisol donde se fundan las injustas e inevitables diferencias que separan a las clases de la sociedad actual y donde se verifique la fusión de esas clases sociales para que pueda surgir una Humanidad mejor.

En la sociedad actual el individuo no privilegiado sufre en todos los sentidos las consecuencias lamentables o perniciosas de desigualdades económicas de que, en la inmensa mayoría de los casos, no es culpable. La escuela misma, aberración de las aberraciones, se resiente en esa injusticia. Por eso hay niños que tienen escuela y otros que no la tienen, escuelas higiénicas y escuelas antihigiénicas, escuelas bellas y escuelas feas, escuelas bien dotadas y escuelas mal dotadas. A toda prisa hay que suprimir esas dificultades, esas diferencias escolares. Hay que hacer que todos los niños, habida cuenta de sus capacidades mentales particulares, tengan en seguida los mismas posibilidades y las mismas facilidades en su vida escolar.

Hay que hacer que la escuela siembre en el espíritu sumamente plástico del niño, no gérmenes de división, sino gérmenes de unión y de fraternidad. Los niños tienen todos el mismo derecho al respeto de la evolución de su conciencia infantil. Los hijos del pueblo tienen tanto derecho como los que más a la mejor escuela y a pasar por todos los grados de enseñanza de que sean capaces.

Hay que abrirles paso y facilitarles el recorrido desde la escuela primaria a la Universidad.

Paso franco a los capaces, paso franco a la escuela independizada de la situación económica del niño, a la escuela única, a la escuela verdaderamente popular. Permitidme, pues, que termine estas líneas felicitándoos por este acto, a la vez que, agradeciéndolo, ofreciéndome dispuesto para seguir con vosotros por el camino emprendido y recomendándoos con todo encarecimiento: Seguid fomentando la fraternización interescolar educativa.

Trabajáis así por la escuela única, por la supresión de las guerras, por la solidaridad social, por un mejor porvenir humano.»

Una clamorosa ovación ahogó las últimas palabras del señor Pereira como premio a su hermoso discurso, que constituyó una verdadera lección pedagógica de orientación moderna.

A continuación, el alumno del Instituto Psiquiátrico Sebastián Barradán leyó las siguientes cuartillas:

«Camaradas: Un día fuisteis a nuestra casa para jugar con nosotros, para pasar una tarde en nuestra compañía, para darnos una prueba de la simpatía que esa Escuela Socialista Laica siente hacia nuestro Instituto Psiquiátrico Pedagógico y hacia los problemas socialee humanos y pedagógicos que éste representa. Hicimos todo lo posible porque lo pasarais bien.

Creemos poder decir, y lo celebramos mucho, que vosotros salisteis muy contentos del Instituto y con ganas de volvernos a ver...

No os habéis olvidado de nosotros. Espontáneamente y con todo entusiasmo habéis preparado un festival: teatro, concierto, cine. No os contentáis con invitarnos a él; sois delicados, sois generosos y nos lo queréis dedicar; nosotros os lo agradecemos y venimos a vuestra casa. Y venimos con alegría y con entusiasmo; con alegría, porque estamos convencidos de que nos vais a hacer pasar una buena tarde; con entusiasmo, porque creemos firmemente que así, jugando juntos, gozando juntos, aprendiendo juntos es como podremos, para cuando seamos hombres, trabajar juntos, laborar juntos por el progreso social y vivir en un ambiente de verdadero compañerismo y de verdadera solidaridad. Por eso venimos nosotros ahora con entusiasmo. Es que creemos que la escuela debe ser un hogar muy grande, una madre con los brazos abiertos a todos, todos absolutamente, que tiene la triple misión: enseñar la ciencia, inculcar el amor al trabajo y unirnos en un abrazo fraternal.

Así es vuestra escuela y así es la nuestra.

Camaradas: Hemos dado los primeros pasos en el camino de nuestra fraternidad. Aún nos queda mucho que andar; pero confiamos en vosotros y en nosotros mismos; haremos una labor fecunda.

Y en cuanto a este acto, repito que os lo agradecemos muy sinceramente. Muchas, muchas gracias, queridos amigos.»

El auditorio, que con toda atención había escuchado al joven Barradán, aclamó a éste por su sentido discurso, que emocionó a todos por sus conceptos de solidaridad y de acercamiento escolar, primer peldaño de una generación consciente.

Varios niños y niñas de estas escuelas pusieron en escena «Sangre gorda», «Escenas de mi portal» y «Se necesita criada», cosechando muchos aplausos los diminutos artistas.

La rondalla infantil, dirigida por el maestro Vega, interpretó piezas de su escogido repertorio.

También se proyectaron preciosas películas, que facilitó para este acto la Cooperativa «El Arco Iris», películas que hicieron las delicias de los pequeños concurrentes.

Por último, nuestro compañero Amador Pereira saludó a los reunidos, agradeciendo el acto con que habían sido obsequiados sus alumnos, exhortando a todos a fomentar actos de confraternidad escolar para bien de la Humanidad y progreso de los pueblos.

LA COSMOPOLITA
Cooperativa Obrera Socialista.
SAN SALVADOR DEL VALLE
(La Arboleda)
Teléfono número 401.

MANUFACTURA ARMERO ESPECIALISTA REUNIDAS
FABRICA DE ESCOPETAS FINAS DE CAZA
ESPECIALIDAD EN ESCOPETAS DE TIRO DE PICHON
Dirección postal: Sociedad Anónima Cooperativa Danot-Bat.
Teléfono 225.
EIBAR (ESPAÑA)

Del Magisterio nacional

Inquietudes

La prensa nos ha comunicado hace tiempo que la Federación de Maestros de Levante va a ingresar en la Unión General de Trabajadores si no se llega a conseguir la supresión de las oposiciones restringidas.

La idea nos parece excelente y quisiéramos sugerirla a todos los profesionales y a todas las Asociaciones; pero no vemos la necesidad de la condicional, pues con ello parece que más se trata de obrar despechados o realizar un simulacro de amenaza, que mostrar la convicción de la necesidad de agruparnos sólidamente con todos los demás trabajadores, con los cuales tenemos íntimas relaciones sociales y para cuyos hijos se destina hoy la escuela nacional.

El Magisterio nacional, por mucho que quiera envanecerse, tendrá que reconocer que no pasa de ser una clase proletaria titulada, que vive del fruto de su trabajo, y cuyo patrono (el Estado), procura obtener de él el máximo de rendimiento.

Durante la dictadura, el Magisterio ha sido vejado de todas las maneras posibles. Pocas clases sociales pueden guardar un recuerdo tan doloroso, pues si no se hicieron víctimas visibles por el género de la violencia, fueron muchos centenares los que sucumbían ante la molicie del caciquismo upetista para no sufrir mayores males de los que sufrían en su honor como maestros y como ciudadanos.

Colectivamente considerados, la dictadura se burló de las Asociaciones, a las que utilizó para sus fines, y algunas se colocaron bajo el manto protector del cardenal de Toledo, situándolo a la cabeza del escalafón del Cuerpo como maestro «honoris causa».

Contra esto debe reaccionar el Magisterio. Debemos ponernos a cubierto de una época como la pasada, pues todo maestro aislado es, en el mejor de los casos, una presunta víctima. Nada acobarda tanto como la soledad y la incomprensión, y esta situación es la que debe salvar el maestro, formando en las filas de solidaridad de todos los trabajadores. No tenemos por qué esperar a que se nos niegue o conceda nada. Eso es lo menos importante, pues si hoy ceden ante una amenaza, ante lo que ellos llaman un escándalo, no por eso desaparece el peligro de que mañana claven en nosotros las garras de la reacción. No es prudente dejarse deslumbrar por éxitos de momento. Lo que importa es ser fuerte por nuestro propio impulso y por saber buscar las colaboraciones que nos permitan serlo para triunfar de las fuerzas que nos imponen una inadmisible tiranía espiritual.

El Magisterio no se defiende casi nunca porque no sabe hacerlo como clase y le faltan medios como individuo. Es necesario que para que se decida a repeler las agresiones sienta el contacto de las gentes que pueden sostenerlo en su debilidad; que tenga la garantía de que la ley ampara su conciencia, y que, cumplidos sus deberes, queda a salvo de toda represalia. Maestros de gran espíritu se han visto cercados y compelidos a transigir con lo que repugnaba a sus sentimientos.

Esa obra de garantía del derecho sólo puede llenarla la robustez de una Asociación que se funda con todos los elementos liberales para prestar su concurso y alcanzar apoyo cuando sea necesario, y ese organismo es la Unión General de Trabajadores.

Pensar que ninguna situación conservadora puede darnos lo que reclama nuestra razón es equivocarse torpemente o engañarse de intento. Tenemos mal género de enemigos en las derechas reaccionarias (enemigas de la letra de molde) y en la clerocracia (adversarios de todo lo que significa cultura verdadera). Ahí tenemos bien reciente la lección de la dictadura. Manchó a los maestros, les obligó a servirla, embrolló su legislación, y gracias a que no le dió tiempo a más, pues ¡quién sabe adónde hubiese llegado en el camino que se emprendía y con las intenciones que se iban descubriendo!

Si el Magisterio quiere, al menos, obtener la consideración y el respeto que ha sabido crearse la masa obrera, imite su conducta, formando en la comunidad de los traabjadores, solidarizándose con ellos, dirigiendo cuando corresponda y obedeciendo siempre, porque la disciplina es la fuerza moral sobre la que se fundamenta el éxito.

Mientras sigamos la ruta que llevamos, tendremos que ir dejando pedazos de nuestra dignidad para cada mendrugo de pan que se nos lance, y la escuela nacional vivirá, como el maestro, de la merced de sus detractores; pero bien vigilada, para que su acción sea completamente ineficaz para los altos fines sociales a que la escuela debe aspirar.

COGNAN DOYLE

Jerez de la Frontera.

Envenenados con arsénico

MUNICH, 23.—La hija de un campesino, al preparar pasteles para estas fiestas en Simsee, mezcló por error, en los ingredientes que utilizaba, arsénico blanco que en la casa había para usos de veterinaria. A las pocas horas de haber comido los pasteles fallecieron dos niños de la familia y sus padres.

Según el informe emitido por los médicos, la cantidad de arsénico mezclada con la masa hubiera bastado para hacer perecer a centenares de seres humanos.

La niebla causa más muertes

BRUSELAS, 23.—Nuevamente apareció la niebla en la región de Meuse, registrándose varios casos mortales. Los médicos estudian este fenómeno, sin encontrar justificación a los fallecimientos.

DEL AYUNTAMIENTO

JUNTA MUNICIPAL DE ENSEÑANZA

Preside el marqués de Retortillo, y, entre otros, acude nuestro compañero Saborit.

Se aprobó una ponencia de adquisición de libros por valor de 20.000 pesetas, formada por el señor Onís y la señora Mora, para repartir entre todas las escuelas madrileñas, sin distinción. El año próximo se hará el reparto con arreglo a un proyecto presentado por el señor Rumayor, de acuerdo con el Museo Pedagógico.

Se aprobó después el reparto de 100.000 pesetas en subvenciones para escuelas particulares de todos los matices, sin privilegios de ninguna clase, según Ponencia que ha presidido Saborit, con intervención de los señores Rumayor, Onís y señora Mora. El dictamen y el acuerdo han sido por unanimidad.

Se acuerda preparar un nuevo concurso de adquisición de material, a petición de Saborit, para dotar los nuevos grados concedidos por Instrucción pública a Grupos nacionales, entre otros el de Magdalena Fuertes y Luis Bello.

Se da posesión del cargo de arquitecto de la Junta a don Bernardo Giner, a quien saluda la presidencia.

Se autorizan obras en San Eugenio y San Isidro por valor de 5.830 pesetas; Bosque, por 472; calefacción para Amaniel, 7; Bosque, duchas, por 1.008,80; Escuela Modelo, por 440; Alejandro Rodríguez, 9, por 800,73; Barbieri, 8, por 319,72; Alberto Aguilera, 10, por 328,65; Calatrava, 29, por 315. Estas obras se hacen como consecuencia de proposición de nuestra minoría para poner las escuelas en las debidas condiciones, faltando aún muchas otras.

Se acuerda comenzar los trabajos preparatorios para las Colonias de verano de 1931, y Saborit propone se estudie el reglamento por si hay que modificarlo, conviniéndose en dejarlo para la sesión próxima.

Se acuerda que el arquitecto señor Giner estudie y proponga la adaptación del que fué Asilo Tovar para un Grupo de niñas y de párvulos, con cantina y terraza. Se designa a ese mismo señor para conocer unos locales que ofrecen en la colonia Iturbe.

Se acuerda pedir al propietario de Rodas, 11, que haga obras en los locales de las escuelas allí instaladas.

Pasa a informe del arquitecto la reclamación de un maestro de la carrera de San Isidro, 4, así como la propuesta de Saborit, que solicita se hagan allí obras y cantina.

Se conceden 100 pesetas para libros a una alumna de doña Exaltación Ruiz.

Y se acuerda que dé dictamen con urgencia la Ponencia de terrenos de altura para Colonia permanente.

OBRAS EN EL ENSANCHE

Nuestra minoría votará con carácter urgente las siguientes obras para hacer con cargo al presupuesto extraordinario del Ensanche:

Calle del Ferrocarril, cubrirla y urbanizarla.

Ramírez de Prado y Méndez Alvaro, ésta en su final, con desaparición del cementerio del Sur.

Rafael Calvo, para salir a Santa Engracia.

Modesto Lafuente, Ponzano, Viriato, María de Guzmán y sus alrededores, con desaparición del canalillo en todas ellas.

Santa Casilda y todos los alrededores del Grupo escolar Joaquín Costa.

Juan Antonio de Armena, desde la ronda de Atocha al final.

Aljeciras y Cuesta de las Descargas.

Todo el sector del ferrocarril de circunvalación, desde Juan Duque al paseo de los Pontones.

López de Hoyos, desde la Castellana al canalillo.

Pavimentación de las calles que no lo estén hoy o estén en malas condiciones; pero no las demás, por ahora.

Bocas de riego, aceras, arbolado y gas en las que no lo tengan.

Preferencia para abrir calles a los propietarios que cedan todo el terreno de las mismas al Ayuntamiento.

Para el Ensanche hay 75 millones. Nuestra minoría desea dar trabajo a los obreros madrileños, pero no aceptará ni una sola partida de gastos que no esté justificada.

Todas esas obras lo están, así como otras de igual naturaleza. Pero aprobaciones en blanco, sin fiscalizar bien el dinero del vecindario, de ninguna manera.

La Comisión de Ensanche se ha dividido las zonas para conocer el estado de las calles, y es de esperar que haga un trabajo a conciencia. En la tercera zona hará la investigación Saborit con el propietario de la Comisión, señor Suárez Inclán (don Heliodoro).

LA MINORIA SOCIALISTA HACE VARIAS DENUNCIAS

Hace días estuvo nuestro compañero Saborit en el taller que el servicio de Incendios tiene establecido en la calle de Santa Engracia, para comprobar si era cierto que en ese sitio se había construído y pintado un porche para el jardín de un hotel que el arquitecto señor Alvarez Naya tiene en la Ciudad Lineal.

En efecto, el hecho es absolutamente cierto, como consta en el libro de obras realizadas en dicho taller, cuya copia va a continuación:

«Materiales empleados en la construcción de un porche desmontable para el automóvil Renault en un hotel de la Ciudad Lineal:

Carpintería y herraje: 112 tablas de entarimar de diferentes medidas, que arrojan un total de 32,28,84 m.—2 tablones norte de 2,75 m.; 7 ídem de 3,05; 1 ídem de 3,65; 1 ídem de 4 m.—36 tornillos tirafondos de 6 centímetros; 20 ídem de 12 cm.; 437 ídem de 45 mm.—106 ovalillos para tirafondos.—6 bisagras T de 8 pulgadas.—1 pasador de 75 cm.; 1 ídem de 30 cm.; 1 picaporte de 8 pulgadas.—2 y medio kilogramos de alfileres de 16,55 y 37 ídem de grapa ondulada.—Tiempo empleado, quince días.

Pintura: 10 kilos de albayalde.—3 kilogramos de aceite secante; 2 de aguarrás; 1,2500 de verde empartado al aceite.—Tiempo empleado, siete días.

Empiezan los trabajos el día 10 de septiembre y terminan el día 26 de 1929.»

El valor de los jornales, materiales, traslado e instalación de ese porche es de varios miles de pesetas.

Nuestro compañero ha pedido al alcalde que se abra expediente de depuración de estos hechos.

Consejo de ministros

LA COSA VA MARCHANDO

Poco después de las cuatro de la tarde quedaron ayer reunidos en consejo los ministros en el ministerio de Ejército.

Todos los ministros coincidieron a la entrada en decir que la reunión era para tratar de Presupuestos.

El de la Gobernación dijo que había plena tranquilidad y agregó que la cosa va marchando.

Terminó la reunión a las siete y cuarto.

Al salir dijeron varios ministros que no habían tratado más que de Presupuestos, y que la discusión había sido acelerada, porque a las ocho y media tenían que estar todos en Palacio.

Los demás ministros coincidieron en que el tema casi único de la reunión había sido el de los Presupuestos y en que esta labor está casi terminada.

Los últimos en salir fueron los ministros de la Gobernación y Gracia y Justicia, quienes coincidieron con los demás en la referencia de que habían tratado de Presupuestos, y en que se tendrán que reunir dos o tres veces más para dejar ultimada la labor presupuestaria.

El de la Gobernación aclaró que, aunque haya alguna pequeña modificación, no será de importancia, pues ellos no son Cortes, y por tanto no pueden alterar los gastos por no poder alterar los ingresos.

Los periodistas se retiraron antes de que saliera el presidente, pues ya se habían enterado de que no se facilitaría nota oficiosa de la reunión.

Notas del día

CONFERENCIA

El presidente del Consejo, después de acudir a Palacio con motivo de la fiesta onomástica de doña Victoria, regresó al ministerio de Ejército, donde celebró una conferencia con el capitán general de Madrid.

TRANQUILIDAD

El ministro de la Gobernación manifestó a los periodistas que reinaba tranquilidad en todas partes.

FRANCOS RODRIGUEZ, GRAVEMENTE ENFERMO

Desde hace días se halla gravemente enfermo el ex ministro y presidente perpetuo de la Asociación de la Prensa, don José Francos Rodríguez.

Lo deseamos rápido alivio en su dolencia.

MULTAS POR INFRINGIR EL DESCANSO DOMINICAL

Por haber infringido lo dispuesto por la ley en materia de descanso dominical para la prensa, poniéndose a la venta antes de las diecinueve horas del lunes, día 22 de actual, los periódicos «El Tiempo» y «La Patria», han sido multados sus directores, por el director general de Seguridad, en la cantidad de 1.000 pesetas cada uno.

De Castilla

Hay que ir contra el juego.

OLLEROS DE SABERO, 23.—Es vergonzoso lo que está ocurriendo en este valle, pues se va desarrollando de una manera irritante el juego entre los trabajadores, especialmente el de las chapas. Los domingos y días festivos, desde que amanece, en plena vía pública se juegan y se lo llevan unos a otros, mientras sus compañeras e hijos sufren las consecuencias de la miseria. Además de esto, cuando va el cabeza de familia a su casa, no lleva dinero y maltrata a su mujer porque le reprende, como es su obligación, de la conducta censurable que observa.

¿No es una vergüenza que esto ocurra?

El Sindicato obrero y la Agrupación Socialista trabajan por dar ilustración a los obreros por medio de conferencias, folletos, libros y funciones teatrales. ¿Por qué los obreros no hacen caso de esto y se dejan llevar de sus vicios?

Aquí hay un Cuadro artístico, compuesto de jóvenes generosos que pasan frío, y para ir a los ensayos pasan por calles intransitables, a fin de celebrar funciones teatrales, que a veces son interrumpidas por un grupo de inconscientes. ¿Y quiénes son esos perturbadores? Unos cuantos desgraciados que no piensan en el porvenir y sí sólo en su embrutecimiento.

Contra estas malas costumbres deben ayudar las autoridades a la organización obrera y no conducirse como ahora, que parece que no les importa que un sector de obreros den esas malas notas.

Es obligación de las autoridades perseguir el juego, que no acarrea más que disgustos. ¿Y por qué no lo hacen?

Pensad, trabajadores, que vosotros mismos sois los obligados a laborar por vuestro bienestar, que deis a vuestros hijos educación y buenos ejemplos; de no hacerlo así os maldecirán el día de mañana.

Yo, aunque soy mujer joven, me atrevo a daros estos consejos porque he combatido la ignorancia, y sobre todo leyendo diariamente EL SOCIALISTA, que es el único periódico que defiende a los explotados.—*Amor Pérez.*

La Ciudad Universitaria

Se ha reunido la Junta constructora de la Ciudad Universitaria.

Se leyó un decreto de Instrucción pública que autoriza a la Junta para destinar 200.000 pesetas anuales al pago de becas para realizar estudios en el extranjero.

Las becas que se crean serán adjudicadas por la Junta de gobierno de la Universidad Central a los estudiantes que hayan terminado sus estudios en dicha Universidad y reúnan las mayores aptitudes para ir a distintos países con objeto de ampliar su preparación para el ingreso en el profesorado universitario.

El arquitecto director, señor López Otero, presentó un proyecto en el que se resumen todas las obras que han de realizarse en el año 1931.

El plan, que fué aprobado, fija en 29 millones de pesetas el importe de las obras, contratadas y por contratar, que deben ejecutarse el año citado. Se destinan 250.000 pesetas para la construcción de campos de deportes; 1.500.000, a pavimentación; 500.000, a contrucción de jardines; 150.000, a la cimentación del monumento a doña Cristina, y otras cantidades para iniciar la construcción de las Facultades de Derecho, Ciencias, Filosofía y Letras y Escuela de Arquitectura.

Con arreglo al informe de la Comisión de Obras, se adjudicaron las de pavimentación a la casa española Puricelli, cuya proposición es la más ventajosa.

Por estar declarada de utilidad pública la Gran Vía Alfonso XIII, se estudia la variación del trazado de la línea tranviaria de Pozas a Puerta de Hierro sin que resulte perjudicial para el público.

Se señaló el emplazamiento del Hospital Clínico en el lugar que ocupan los antiguos pabellones, y se acordó la construcción de uno para oficinas de la Junta, aprobándose el proyecto de la oficina técnica y el anuncio del oportuno concurso.

Finalmente, el tesorero dió cuenta de la situación de fondos, cuyo balance arroja un total de 53.855.849 pesetas.

Noticias de Inglaterra

LONDRES, 23. — Los gastos de los servicios sociales en la Gran Bretaña han pasado de 22.645.000 libras en 1891 o 396.783.000 libras en 1929. Sólo en seguro de paro se gastaron 46.719.000 libras.

— En los astilleros del Tyne se han botado este año sesenta y cuatro buques, con un total de 355.070 toneladas, contra sesenta y nueve embarcaciones y 284.161 toneladas en 1929.

— Se ha dictado un laudo arbitral aumentando los jornales de los obreros de las fábricas de gas.

— El camarada Arturo Greenwood, ministro de la Salud, presidirá el Congreso anual de la Federación Universtiaria Laborista, que tendrá efecto en Liverpool del 2 al 5 del próximo enero.

— El «Daily Herald» publica un suelto sobre la vida política del líder socialista español Indalecio Prieto e inserta su retrato.

— Un individuo fallecido hace poco tiempo ha dejado a su sobrino una fortuna valuada en un millón de pesetas, imponiéndole como condición la de que no suba jamás en aeroplano.

— Los doctores Matthews y Burrows van a partir para el Sudán y Zanzíbar a fin de estudiar la tuberculosis en las razas primitivas. Van pensionados por el Consejo de Investigaciones Médicas.

— Se ha nombrado un Comité para que dictamine si se debe o no obligar a las muchachas sin trabajo a ser cantineras del ejército.

— En 24 de noviembre había en este país 46.540 jóvenes de dieciséis a diecisiete años que carecían de ocupación.

— En 1929 se perdieron de trabajar a consecuencia de enfermedades 196 millones de días, según datos del seguro oficial.

— El grupo laborista parlamentario ha aprobado por gran mayoría incluir el voto alternativo en el proyecto de reforma electoral.

— El Consejo general de las Uniones Obreras ha nombrado una Comisión para que se entreviste con MacDonald a fin de tratar sobre la reforma de la ley de Seguro de paro.

— El transatlántico «Avelona Star» ha desembarcado oro del Brasil por valor de 40 millones de pesetas.

— Henderson ha declarado en el Parlamento que no le parece oportuno por ahora intervenir en favor de los presos políticos en Polonia.

— Se ha abierto una suscripción a favor de la viuda del camarada MacKinder, que era diputado por Shifley, la cual ha quedado en la mayor miseria.

— La Federación General de Sindicatos ha inaugurado un espléndido local social, que le ha costado cuatro millones de pesetas. Al inaugurarse, el secretario, Appleton, declaró que dicha entidad había pagado desde su fundación en socorros de huelga 1.328.653 libras (unos 53 millones de pesetas).

De teatros

REINA VICTORIA. — «PEPITO RASCACIELOS»

Sobre un pretexto pueril y no muy bien acordado con la realidad han escrito Antonio Estremera y José Mesa Andrés tres actos difílmente desarrollados, en los que situaciones y diálogo, acción y chistes, carecen de toda nota capaz de darles categoría de estimables, apropiados a la tesitura de unos personajes mal vistos, burdas caricaturas unos y exentos de todo aliento humano otros, a los que ni estos actores que dirige Fernando Soler consiguieron defender. Y el público, que en un rasgo de benevolencia, concedió un crédito de confianza a los autores al final de la primera jornada, rechazó francamente y con fallo justo los actos restantes, subrayando sólo con muestras de aprobación la labor de los comediantes: de Milagros S. Guijarro, de Fernando Soler; de todos, en una palabra que hicieron todo y más de lo posible por salvar esta desdichada farsa cómica.—*E. M. A.*

CALDERON. — PRESENTACION DE COMPAÑIA

Anoche se inauguró en este teatro la temporada lírica oficial, haciendo su presentación la compañía que tiene por primeras figuras a la ilustre Felisa Herrero, a las señoras Pereira y Samperio y a los señores Baldrich, Gorgé, Del Castillo y Hernández. «María la Tempranica» fué la obra elegida para dar comienzo a la temporada que, a juzgar por el éxito de anoche, no puede ser más prometedora.

El ambiente granadino, las zambras gitanas, el colorido, el tono sentimental de que está impregnada esta producción lírico-dramática de Julián Romea y el maestro Giménez, en colaboración con otros autores, basta para cautivar al auditorio, aunque se trata de una obra muy representada. La novedad está únicamente en la interpretación insuperable dada por esta compañía, especialmente en las versiones del Grabié, hecha a maravilla por la señora Pereira, y de María, a cargo de Felisa Herrero, artista de voz extensa y bien timbrada.

Muy bien los señores Baldrich y Gorgé, tenor y barítono, respectivamente, muy apreciados del público madrileño.

Fueron repetidos los principales números de la obra, y la «Tarántula» fué bailada por tres veces a petición del auditorio con el mismo calor que en la ya lejana fecha del estreno.

Deseamos aplausos para toda la compañía y éxitos en la temporada que comienza.—*D. Correas.*

EL SOCIALISTA.—Teléfono 31862. Apartado 10.036.

Consejo de Trabajo

En las últimas sesiones que ha celebrado este organismo se han tratado, entre otros, los asuntos siguientes:

Paro forzoso.—El camarada Largo Caballero planteó hace tiempo el problema del paro forzoso; sostuvo que se debían comenzar los trabajos pertinentes al caso para que se llegue a establecer el seguro. En varias sesiones se ha recordado esta propuesta, y en la última lo hizo nuevamente el compañero Lucio Martínez.

Descanso dominical.—Este camarada solicitó una lista de las localidades en donde se ha concedido la excepción del descanso dominical por mercados tradicionales. Mantuvo nuestro compañero que han desaparecido muchos de éstos en virtud de la transformación sufrida en los medios de transporte. Se aprobó a su propuesta que la Inspección del Trabajo averigüe cuáles mercados subsisten y cuáles otros han dejado de actuar.

Delegaciones locales.—La representación obrera, y en su nombre Lucio Martínez, sostuvo debiera tenerse un criterio amplio para permitir que las Delegaciones actuales del Consejo de Trabajo constituídas en pueblos que no sean cabezas de partido se acojan al nuevo reglamento; a este efecto se acordó conceder un plazo hasta 31 de enero próximo. En las localidades cabezas de partido y capitales de provincia es preceptivo que deben existir estas Delegaciones. En los demás pueblos en que no las haya y deseen los obreros su constitución deben solicitarlo del ministro de Trabajo antes del 31 de enoro entrante.

Se acordó también, a propuesta de nuestros compañeros, que estos organismos consignen en sus presupuestos las cantidades necesarias para que puedan hacer inspección sus Comisiones encargadas de esta labor por lo menos diez días de cada mes.

Accidentes del trabajo.—La Ponencia que estudia el seguro de accidentes no se ha reunido; el compañero Lucio, que forma parte de la misma, lo ha reclamado, apoyando esta solicitud el camarada Largo Caballero.

Accidentes del trabajo en la agricultura.—Cuando estaba para discutirse este asunto solicitaron los patronos que se abriera una información. Se ha hecho así. Terminará ésta a fin de mes, y en cuanto acabe, piensan nuestros compañeros plantear la urgencia de la discusión.

Censo social.—Infinidad de veces ha solicitado Largo Caballero que se terminara el Censo social; siempre se han dado buenas palabras, pero no se hace. Es preciso que se termine pronto y que se renueven sin demora estos organismos.

Fondo de garantía.—En varias ocasiones al compañero Lucio planteó este asunto. Se trata del fondo de garantía que la ley de Accidentes del año 22 determinaba, y que hasta ahora no ha sido creado, no obstante estor viva esta disposición en el Código de Trabajo vigente. Santiago Pérez lo recordó de nuevo hace unos días. Como siempre, dijeron que se creará. Ya veremos si es cierto.

Casas baratas. — Nuevamente comienzan a llegar al Consejo dictámenes de la Subcomisión de Casas Baratas, a la que pertenece el último compañero citado.

Mutualidades de pescadores.—Este interesantísimo asunto pasará a estudio de la Subcomisión de Reglamentación del Trabajo para que emita dictamen. Entre otros, forma parte de la misma el camarada Lucio Martínez; si alguien quiere hacerle alguna indicación, escríbanle a la Casa del Pueblo de Madrid.

Los sucesos

HERIDO POR SU TIO

Gabino Arroyo, de veintiocho años, que vive en la calle de Sagasta, número 37, sufre lesiones de pronóstico reservado, que le causó, al agredirle, su tío Leoncio Arroyo Martínez, de cincuenta y cuatro años.

LA CIRCULACION

En la plaza de Alonso Martínez, el automóvil que conducía Lorenzo González atropelló y causó lesiones graves a Julia García, de catorce años, que vive en la calle de San Opropio, número 9.

— Nicolás Gallardo Martín, de once años, que vive en la calle de Antonio López, 64, sufre lesiones de pronóstico reservado, que le causó, al atropellarle en el paseo de las Delicias, el automóvil que conducía Ramón Melcón.

HERIDO POR UN BALDOSIN

Pedro Vatillar Sanz, de cincuenta años, domiciliado en la calle de Cervantes, 2, sufre lesiones de pronóstico reservado, que le produjo, al caerle, un baldosín, cuando pasaba por la calle de Alcalá, 135.

MIL PESETAS QUE DESAPARECEN

Lorenzo Argomániz Domingo, de ochenta y cuatro años, denunció que de su domicilio, calle Mayor, 88, le habían sustraído mil pesetas.

UNA RIÑA

Francisco Gredina Doncel, de veintinueve años, domiciliado en la calle de la Concepción de Bahamonde, sufre lesiones de pronóstico reservado, que le causó en riña, en el paseo de la Florida, un chofer del que sólo sabe que se llama Marcelino.

En la Casa del Pueblo

AUXILIARES DE FARMACIA

Anoche celebró esta Asociación la elección de cargos directivos, con el siguiente resultado:

Nicasio Sancho, presidente; Segundo Serrano, vicepresidente; Andrés Martínez Muleros, secretario; Francisco Pacheco, vicesecretario; Julián López, tesorero; Francisco Crespo, José María Benito Guillén, Juan Gordillo y Carlos Rojas, vocales.

Cooperativa Socialista Madrileña

ARTICULOS DE NAVIDAD

Como en años anteriores, esta entidad ha hecho una escrupulosa y concienzuda selección de artículos de consumo tradicional en las fiestas de familia que se celebran por estas fechas, consiguiendo con ello realizar un «stock» incomparable de todos estos productos, tanto por su calidad inmejorable como por sus precios, de singular baratura.

Así, pues, nuestros compañeros podrán adquirir turrones de todas clases, mazapanes legítimos de Toledo, mantecadas de Astorga, peladillas de Alcoy, frutas escarchadas, sidra de «El Gaitero», coñacs de todas clases, vinos dulces, higos de Fraga, nueces de la Rioja, langosta, langostinos, salmón y toda clase de pescados, melocotón al natural y almíbares de todas clases.

Por tanto, esperamos que en este año, como en los anteriores, se dispongan nuestros camaradas y clientela a aprovecharse de estas circunstancias para procurarse géneros tan excelentes a precios tan asequibles al proletariado y a la clase media, seguros de que laboran por el provecho propio y el de la cooperación socialista.

50 PESETAS DENTADURAS; 10 pesetas dientes fijos (pivot); 20 pesetas coronas oro 22 kilates. DENTISTA. MAGDALENA, 28.

CAMAS DORADAS

Sommier hierro, 60 pesetas; matrimonio, 100; despacho español, 500; jacobino, 800; comedor jacobino, 900; con lunas, 500; estilo español, chipendal y pianola. ESTRELLA, 10. MATESANZ (diez pasos Ancha).

LAS MEJORES GORRAS, SOMBREROS Y BOINAS
GRANDES NOVEDADES
CASA YUSTAS
Plaza Mayor, 30,
y Fuencarral, 164.
MADRID
Descuento del 10 por 100 a todos los mutualistas, mediante la presentación de la cartilla.

COOPERATIVAS DE LA CASA DEL PUEBLO
EIBAR.—Teléfono 337.
Los mejores artículos a los mejores precios.
DESPACHOS
Central, Barrencalle, 4.
Sucursal, Arragüeta, 3.
GRAN SALON CAFE, plaza de Alfonso XIII -:- Teféfono 391.

Publicaciones editadas por EL SOCIALISTA

Carranza, 20.--Apartado 10.036

	Ptas.
«Actas del XII Congreso del Partido Socialista»...	3
«La justicia del Socialismo», por Aquino	0,25
«Estado y sociedad», por Araquistáin	0,30
«A través de la España obrera»	2
«La obra de Pablo Iglesias», por Besteiro	0,40
«Luis Blanc y su tiempo», por ídem	0,25
«La lucha de clases como hecho social y como teoría», por ídem	0,25
«Socialismo y escuela: Viveros infantiles», por ídem.	0,20
«¡Despierta, labrador!», por «Heads»	0,25
«Catecismo de la doctrina socialista», por Carretero.	0,10
«El Socialismo y la tierra», por Compère-Morel	0,25
«El Primero de Mayo a través de los tiempos», por Demblon	0,20
«El Estado y el Socialismo», por Deville	0,75
«Graco Babeuf y la conjuración de los Iguales», por ídem	1,50
«La evolución del capital», por ídem	2
«Socialismo utópico y Socialismo científico», por Engels	0,40
«Las doce virtudes de la cooperación», por Gide...	0,25
«Hacia la actuación integral», por R. González	0,30
«Aspiraciones, antecedentes y características de la cooperación», por Heras	0,35
«Nuevas tácticas para el nuevo capitalismo», por Hilferding	0,25
«Exhortaciones», por Pablo Iglesias	0,50
«Comentarios al programa socialista», por ídem...	0,30
«Civilización y Socialismo», por ídem	0,25
«La acción sindical y el Partido Socialista», por ídem	0,25
«La teoría y la acción en Marx», por Kautski	0,25
«La actitud del Partido Socialista Español»	0,35
«El materialismo económico de Marx», por Lafargue.	0,40
«La religión del capital», por ídem	0,40
«El derecho a la pereza», por ídem	0,35
«El ideal socialista», por ídem	0,20
«El Partido Laborista Inglés», por MacDonald	0,20
«La crisis del Socialismo», por Henri de Man	0,25
«Realidades e ilusiones del programa socialista», por ídem	0,30
«Manifiesto comunista», por Marx y Engels	2
«Revolución y contrarrevolución», por Marx	2
«Discurso sobre el libre-cambio», por ídem	0,35
«Miseria de la Filosofía», por ídem	2
«La indiferencia en materia política», por ídem	0,20
«Almanaque de EL SOCIALISTA para 1931» (rústica)	1,50

	Ptas.
«Memoria del XII Congreso del Partido Socialista Español»	3
«España y el descubrimiento de América», por Morato	0,35
«Trinos», por Moya	0,30
«La Escuela y la Iglesia», por Pierrefont	0,25
«Programa agrario del Partido Socialista y de la Unión General de Trabajadores (Agotado)	0,30
«Reflexiones sobre una posible reforma constitucional», por De los Ríos	0,25
«La filosofía socialista», por Rouanet	0,30
«La última noche», por Seisdedos	0,40
«La canción del asno», por ídem	0,30
«Y dijo el lobo...», por ídem	0,60
«Poemas de humildad y de dolor», por ídem	0,30
«Democracia socialista y anarquismo», por Troclet...	0,40
«El Partido Obrero a los intelectuales», por Vandervelde	0,25
«El Partido Socialista ante la Comisión de Reformas Sociales», por Vera	0,75
«El Socialismo en el campo», por Wauters	0,25
«La mujer en el pasado, en el presente y en el porvenir», por A. Bebel	3
«Conferencia a los estudiantes de Turín», por De Amicis	0,25
«El clavel rojo» (cuento), por ídem	0,25
«El Socialismo, la religión y la Iglesia», por Baüer.	3
«Romanticismo y Socialismo», por Besteiro	0,25
«¿Adónde va España?», por De Brouckère	0,25
«El mitin de Pardiñas»	0,65
«La ley de los salarios y sus consecuencias», por Guesde	0,25
«Sistemas modernos de salarios», por Hirsch	0,25
«La clase obrera ante la evolución industrial», por Kautski	0,25
«La autonomía y la jornada legal de ocho horas», por Lafargue	0,25
«Legislación electoral para diputados a Cortes y concejales»	0,50
«La huelga en masa», por R Luxemburgo	0,75
«La máquina a favor de la Humanidad», por E. de Lluria	0,35
«La máquina contra el obrero», por ídem	0,35
«Cómo vivimos y cómo podíamos vivir», por Morris,	0,25
«Las teorías del salario», por Oualid	0,25
«Saborit en el Ayuntamiento. La vida municipal»...	0,50
«La «Commune» de París de 1871», por Leompart...	3,50

¡Cuidado, señor Fraga!

VIVERO, 23.—Unas líneas como réplica a un engendro literario que don Angel Fraga publicó en el «Heraldo de Viveiro», en el cual se me alude desconsideradamente.

Yo, cumpliendo con mi deber de informar a los lectores de nuestro diario EL SOCIALISTA de cuanto de interés ocurre en este pueblo, he descubierto uno de los sucios negocios que el señor Fraga hizo en la «Agraria del Landro», saliendo ahora furiosamente a la palestra desde las columnas del periódico de «su» protector, Soto Reguera.

Aun reconociendo la incapacidad del maestro nacional de Vieiro, como ya hemos dicho más veces, no creíamos, sin embargo, que tuviese el cinismo, digámoslo así, de utilizar un lenguaje reprobable, que le coloca, una vez más, en el lugar de un hombre incorrecto e indocto.

Claro está que no pudiendo rebatir ni una sola palabra de cuanto yo dije en estas columnas, le queda esta salida: mentir y barbarizar, para lo cual vale mucho...

Y vamos al grano. Yo, aun siendo un «picapedrero por añadidura», como él dice (esta momia cree que el ser picapedrero es una deshonra y que además no tiene derecho a escribir), voy, aunque a la ligera, a contestar a algunos de los párrafos de su esperpento, haciéndolo con otra mesura que este magíster no supo.

Eso de la «crítica servil» está muy bien adecuado a su personalidad. Yo no sirvo más que a la noble causa del Socialismo, por la que estoy dispuesto a imponerme todo sacrificio que sea necesario para alcanzar su triunfo.

Con lo poco que valgo «como escritor» tiene usted, si es que quiere igualarme, que ir a un sanatorio y después volver a la Universidad. Soy hijo de obreros muy honrados. Cerca de su casa habita una distinguida señora, emparentada con uno de mis amigos y camaradas, que le puede decir quién es este obrero. ¿De dónde es usted? ¡Oh si hablara la máquina de escribir de la escuela de niños de Chavín! Los vecinos de Chavín tienen la palabra... Que hablen de los honrados...

Está muy en su papel cuando dice que «ni sé lo que es caciquear». En esto sí que puede el señor Fraga dar lecciones.

Tampoco me he ocupado, al tratar de lo que ocurre en la Agraria, de la parada de toros sementales, raza suiza-schutz, que ésta estableció. Si tratase de los toros sementales, diría que son raza «villablesa». En el gemido se distinguen estos «animalitos».

Me ocupé, y sigo ocupándome, téngalo en cuenta este señor botafumeiro, de la política rastrera de Soto Reguera, que quiso introducirse en la Agraria del Landro, haciendo para ello el papel de un nuevo Judas. ¿Cómo no trató de refutar lo dicho por mí con respecto a la política sotista, en vez de decir tantas majaderías? Si tal hiciere, tendría que decir mentiras y grandes, puesto que lo que yo dije refleja la verdad. ¡Bien lo sabe este personajillo!...

Habla de payaso quien nunca para otra cosa valió. Cuando sale a escena hace reír a su monigote, que es el que le ayuda a engañar a los agrarios, ya que está acostumbrado a engañar negros en Cuba.

De estos disgustos aún le hemos de dar muchos más. Nuestra misión es descubrir los negocios de estos sujetos.

Los agrarios, quieran o no estos «mercaderes», ha de llegar día, y sin tardar, que los expulsarán de su respectivo Sindicato. Ya lo verán cómo ha de llegar... Y después ingresarán en la Unión General de Trabajadores o en el Partido Socialista.

Para terminar le decimos al señor Fraga que no se rompa los sesos ojeando el Diccionario para ensartar tales tonterías, ya que le ha de ser igual. A los agrarios les recomendamos tengan cuidado con ése de raza «villabesa», que, aunque hasta la fecha no «embistió», puede hacerlo el día menos pensado, ya que los preliminares no son para menos, si no lean en «Heraldo de Viveiro» "Pulverizando alusiones", y ya verán cómo está... ¿Cómo le quedaría su cerebro? Descansadito. Nosotros le despedimos igual que le saludamos: ¡Cuidado, señor Fraga!—*B. S. L.*

Noticias de provincias

Accidente al expreso de Andalucía.

CIUDAD REAL, 23.—Al entrar en agujas, esta mañana, el expreso de Andalucía, en la estación de Manzanares, descarriló el convoy, chocando el furgón con la máquina número 512, causándose averías importantes.

No hubo desgracias, y únicamente los trenes llegaron con un gran retraso.

Cae de un árbol y se mata.

CASTUERA, 23.—Ladislao Cámara, jornalero, que se hallaba cortando encinas en la finca Los Badanales, del término municipal de Zalamea de la Serena, tuvo la desgracia de caerse desde lo alto de una de ellas, quedando muerto en el acto.

Niña ahogada.

CASTUERA, 23.—La niña de siete años Fermina Cáceres Fernández, que en la huerta de la Pedregosa se hallaba sacando agua de la alberca para regar un jardín, tuvo la desgracia de caerse, pereciendo ahogada.

¡Que no se acaba el mundo!

EL FERROL, 23.—Una campesina del lugar de Las Fuentes ha dado a luz tres robustos niños, que son la admiración de las gentes.

Tanto la prolífica parturienta como los tres niños se conservan en perfecto estado de salud.

El crimen y suicidio de un demente.

MALAGA, 23.—En la taberna de la plaza de San Andrés se ha desarrollado un trágico suceso, que ha causado honda impresión en el vecindario. El tabernero, Manuel Garrido Soriano, de cincuenta y seis años, en un ataque de locura, se dirigió a su esposa, Concepción Barba Moreno, y le asestó varias puñaladas, hasta dejarla muerta.

Luego se dirigió a la trastienda, ató una cuerda a una viga y se ahorcó. Momentos después de ocurrir el suceso, dos hijos del matrimonio descubrieron los cadáveres de sus padres. Presas de emoción, demandaron auxilio, acudiendo algunos vecinos.

Los protagonistas eran muy apreciados en la barriada.

Espectáculos

«Pinocho» EN EL ESPAÑOL. — «Pinocho», el verdadero, el de Bartolozzi, el mejor «Guignol» de España y América, se ha trasladado este año al Español. Mañana, jueves, a las cuatro, estupendo estreno del divertidísimo cuento en dos actos y nueve cuadros, PIPO, PIPA Y EL GATO TRESPELOS. Butaca, 3 pesetas. Se despacha en Contaduría.

—

ESPAÑOL. — Hoy, miércoles, tarde, primera sesión experimental del «Caracol» (véanse carteles y programas). Mañana, jueves, tarde y noche, EL GRAN TEATRO DEL MUNDO, éxito magnífico de Margarita Xirgu, y LA ZAPATERA PRODIGIOSA, obra nueva de García Lorca, incorporada al repertorio para las fiestas de Pascua en vista del interés que ha despertado su solo anuncio en la función experimental del «Caracol».

—

«Caracol» EN EL ESPAÑOL. — Hoy, miércoles, a las seis y media, primera sesión experimental del «Caracol», estudio de arte dramático de Rivas Cherif, con Margarita Xirgu y su compañía. Unica representación de la fábula china medieval EL PRINCIPE, LA PRINCESA Y SU DESTINO. Estreno de la farsa en dos actos de García Lorca, que recitará un prólogo en esta sola función, LA ZAPATERA PRODIGIOSA. Butaca, 5 pesetas.

Funciones para hoy

ESPAÑOL. — A las seis y media (espectáculo del «Caracol»), EL PRINCIPE, LA PRINCESA Y SU DESTINO y LA ZAPATERA PRODIGIOSA (estreno). — Noche, no hay función.

COMEDIA. — A las seis y cuarto, LA CONDESITA Y SU BAILARIN. — Noche, no hay función.

CALDERON. — A las seis, Los sobrinos del capitán Grant. — Noche, no hay función.

AVENIDA (Empresa SAGE, teléfono 17571). — A las seis y media y diez y media, ¡CASATE CON MI MUJER! (la mejor obra de Pascuas).

FONTALBA (Carmen Díaz). — A las seis y cuarto, LA DE LOS CLAVELES DOBLES. — Noche, no hay función.

LARA. — A las seis y media, Doña Hormiga. — Noche, no hay función.

REINA VICTORIA. — A las seis y media y diez y media, Pepito Rascacielos.

ZARZUELA. — A las seis y media, ¡Viva Alcorcón, que es mi pueblo! — Noche, no hay función.

ESLAVA. — A las seis y media, El anillo de hierro. — Noche, no hay función.

COMICO. — A las seis y media, La academia. — Noche, no hay función.

INFANTA ISABEL. — A las seis y media, El padre Alcalde. — A las diez y media, El señor Badanas.

FUENCARRAL. — A las seis y media, EL DUO DE LA AFRICANA y LA VIEJECITA (reposiciones).

MARAVILLAS. — A las seis y media y diez y media, La pandilla.

ROMEA. — A las seis y media, ¡Colibrí! — A las diez y media, ¡Me acuesto a las ocho!

GRAN METROPOLITANO. — A las seis y media y diez y media, HOLLYWOOD REVUE (gran revista sonora interpretada por todos los artistas de Metro Goldwyn-Mayer). Fin de fiesta: PRESEN TORRES, bailarina española; TITO, célebre bailarín excéntrico humorista, y ROSARILLO DE TRIANA, gentil estrella de la canción andaluza.

Federaciones Nacionales

LA GRAFICA ESPAÑOLA

Reunióse el Comité central. Leyóse la correspondencia que sigue:

Del Subcomité de Cataluña-Baleares, notificando sigue la huelga en Barcelona y que han recibido de la filial de Palma de Mallorca las bases que piensan presentar a los patronos, las que informan favorablemente para su apoyo reglamentario.

De la Sección de Cajistas de Madrid, cursando la petición le invalidez que formula el camarada Julián Chávarri, la que es concedida.

Del Subcomité de Castilla la Nueva, notificando que las filiales de Madrid le habían remitido las tarifas que piensan presentar a los patronos de esta capital, interesando el informe del mismo y diciendo que éste es favorable a la concesión del apoyo reglamentario para las mismas.

Oído también el dictamen que formuló la Ponencia del Comité para estas reclamaciones, el Comité central declaró reglamentarias las demandas de las filiales de Madrid y otorgó, en su consecuencia, el apoyo económico y moral de la Federación para la implantación de dichas tarifas, y de acuerdo con el dictamen del Subcomité regional y de la Ponencia dicha, a las referidas Secciones.

De la Sección de Avila, diciendo que el patrono que ha concertado pactos privados para la impresión de un periódico desatiende los requerimientos que se le hacen para que anule esos pactos viciosos; resolviéndose, en su vista, tomar las resoluciones pertinentes al caso.

Se leyeron otras comunicaciones de menor interés público.

También se examinó la cuestión de la Conferencia de Salarios, resolviéndose seguir tratándola en la próxima sesión.

El Comité central se enteró de que las Secciones que han enviado relación de subsidios abonados durante el mes pasado son las siguientes:

Badajoz, Barcelona (Mixta), Bilbao, Madrid (Cajistas), ídem (Impresores), Oviedo, Salamanca y Vigo, siendo lo abonado por estas filiales, y por tal concepto, pesetas 3.654,60, y cuya relación se envió al Gobierno civil en su día, y para los beneficios que otorga el ministerio de Trabajo a las entidades que practican el socorro de paro, y por lo que se interesa el cumplimiento más riguroso del ruego del envío al Comité central de estas relaciones.

LA DE CAMAREROS

El compañero secretario da conocimiento de la correspondencia tramitada.

Informa del asunto que tiene planteado en el ministerio de Trabajo la Comisión mixta de Barcelona y de las gestiones que por indicación de «La Nueva Alianza» ha efectuado.

Se trata de una carta de la Sección de Murcia, acordándose contestarle con las instrucciones correspondientes.

La Sección de Vigo informa del acto celebrado en conmemoración del quinto aniversario, el cual ha sido brillantísimo.

El Comité toma conocimiento de que el día 27 celebra Pleno el Consejo de la Corporación, y que por tratarse solamente de la confección de presupuestos y, por consiguiente, no tener importancia, se indica a los vocales de provincias prescindan de venir.

En la sesión celebrada el día 19 por la Permanente de dicho organismo se ha visto el recurso de los patronos de Cádiz contra el contrato de trabajo, el cual ha sido desestimado.

Sociedad de Mozos de Comercio, Transporte e Industrias en General

A todos los mozos de los gremios de artículos de uso, vestir y del ramo de la alimentación de Madrid y su provincia.

Esta Sociedad advierte que, siendo en los últimos días del año cuando la clase patronal tiene la obligación de abonar el importe de la media mensualidad a todos los empleados que trabajan en los gremios indicados, presenten la denuncia en nuestra Secretaría, número 4 de la Casa del Pueblo, todos aquellos compañeros con los que sus patronos no cumplan ese compromiso.

Asimismo se advierte a todos los compañeros que son quince días los que tienen que cobrar, en vez de siete, que abonan algunos patronos, y que ese abono es un derecho y no un regalo, como varios patronos quieren hacer ver.

Para presentar las denuncias y hacer cuantas consultas crean necesarias los compañeros, éstos pueden acudir a nuestra Secretaría todos los días, de seis de la tarde a diez de la noche, donde serán atendidos por el secretario, el cual se encargará de pasar las denuncias adonde corresponda, y en las consultas se les pondrá al corriente de todo cuanto necesitan con el asesoramiento del abogado de la Sociedad, si fuera menester.—*La Directiva.*

Sección de noticias

Tribunal Industrial. — Señalamientos para el viernes. Jurados patronos: D. Vega y A. Lou. Suplente. A. Lora. Jurados obreros: J. Fernández y J. García. Suplente, L. Briones. A las diez: Jesús Merino contra Miguel París, por horas extraordinarias. A las diez, en segundo lugar: Narciso Alonso contra Angel R. Landa, por salarios y accidente. A las diez, en tercer lugar: Ramón Arizmendi contra Antonio Marín, por despido. A las diez, en cuarto lugar: Mateo Sánchez contra Basilio Amat, por retención de salarios. A las diez, en quinto lugar: Cecilio Bravo contra Gervasio Gato, por salarios. A las diez, en sexto lugar: Diego Mohino contra A. Ríu Venet, por comisiones de venta. A las once: Francisco Pérez contra Angel García, por semana de despido. A las once. en segundo lugar: Ricardo Urababi contra Eugenio Palomino, por salarios.

Sociedad de Obreros Albañiles «El Trabajo». — Celebrará junta general ordinaria (continuación de las anteriores) el día 30 del actual, a las seis de la tarde, en el salón grande de la Casa del Pueblo.

Unión de Radiotelegrafistas. — Esta Sociedad, domiciliada en Villalar, 8, primero derecha, celebrará junta general ordinaria, con arreglo a lo que determina el artículo 20 de su reglamento, el próximo domingo, a las once en punto de la mañana, en primera convocatoria, y a las once y media, en segunda, con objeto de proceder a la elección de Junta directiva para el año 1931. Se ruega a todos los socios no dejen de asistir a dicha junta.

SUSCRIPCIONES:
Madrid, un mes..... 2,50 pts.
Provincias, trimestre..... 9 —
25 ejemplares, 1,75 ptas.

EL SOCIALISTA

PUBLICIDAD
PÍDANSE TARIFAS
Los anuncios se admiten en esta Administración de 9 de la mañana a 12 de la noche.

ÓRGANO CENTRAL DEL PARTIDO OBRERO

Contrastes

La justicia social

La guardia civil de La Algaba encontró en estado de inanición a Vicente Monsani Coronado, de cincuenta y cinco años, el cual, llevado al Hospital de Sevilla, falleció al poco tiempo.

— En un colector del Manzanares, el anciano Zenón Sánchez y Sánchez murió de hambre y de frío.

— En la plaza de la Libertad (Salamanca), una pareja de seguridad condujo a la Casa de Socorro a Marcelino Cantalejos, que estaba gravemente enfermo a consecuencia del frío.

— En un portal de la calle del Doctor Noble (Málaga) fué encontrado Francisco Castelló, que había fallecido a consecuencia de hambre y frío.

— A consecuencia del frío intensísimo, en Sanlúcar de Barrameda, y por no haber hallado dónde guarecerse, fué encontrado muerto en la finca Ferrebreda José Nazareno.

— Victoriano Pérez Ramírez salió del pueblo de Esparza (Pamplona) montado en una caballería. Esta volvió sola a casa. Victoriano murió de congestión cerebral a causa del frío, en medio del campo.

— Cerca del monte llamado Legía de los Corrales (Santander) murió de frío Silvestre Canal Bueno, de cuarenta y cinco años.

* * *

Hasta aquí la prensa; la prensa, que ignora la mayoría de las tragedias íntimas de los hogares y que sólo pregona las que salen a la superficie. Y de dramas de miseria hay un porcentaje elevadísimo en las familias españolas. Obreros sin trabajo, empleados con remuneraciones irrisorias, viven muriendo en tugurios miserables, insanos, sin ropa con que preservarse del frío, sin alimentarse lo suficiente, viendo a sus mujeres e hijos sumidos en la mayor amargura, demacrados, presa segura de la tuberculosis y demás enfermedades que se ceban en los tocados por la adversidad y la penuria.

De éstos mueren a millares todos los días, víctimas del hambre y del frío, que han socavado su existencia de modo paulatino, en medio de una agonía y de un dolor mayores cuanto más prolongados, cuanto más silenciosos. La certificación facultativa ha quitado todo aparato y notoriedad a la causa de su muerte aplicando uno de los rótulos copiosos y clasificados de la Patología. De estos infortunados, que forman legión, muertos también de hambre y de frío continuados, no dicen una palabra los diarios.

Y esta sociedad famélica, degenerada, aterida, receptáculo de toda enfermedad fisiológica, intelectual y moral, estigmatizada con taras hereditarias, vive acogida a un titulado «orden social» que defienden con calor los potentados explotadores, los clérigos de lucio cerviguillo, la rolliza y bien cuidada fauna claustral (que, para mayor «inri», hace voto de pobreza),

Las páginas de este número han sido revisadas por la censura militar.

Nosotros hemos visto, con la natural indignación, a una marquesa arrojar a un can muy mimado (sus razones tendría) un pollo entero, recién traído del mercado, mientras daba al portero una retribución mezquina y le prohibía que dejase acercar a la puerta a mendigo alguno.

Nosotros hemos oído los clamores lestimeros de los campesinos, por no tener nada que llevar a la boca, mientras los terratenientes holgazanes hacen vida de crápula en la ciudad, derrochando el dinero y entregados a todo género de abominaciones.

Nosotros hemos observado a la caterva clerical despedir en malas formas a gentes humildes, mientras se deshacía en reverencias con los privilegiados de la fortuna.

Nosotros sabemos de mil casos del Estado oficial en que regaba millones por cosas baladíes—recepciones, banquetes, honores—, en tanto que cierra el puño para fines culturales y benéficos del pueblo...

Sólo la ignorancia de las masas, fomentada adrede por todos los «ordenados» de consuno, permite que aún continúe este odioso tinglado.

Entre los ilustrados, únicamente los que carecen de sentido común, si no son privilegiados, pueden conformarse con él. Y aun de entre éstos, solamente los que poseen una alma torva, helada y egoísta.

Los servicios de Comunicaciones

Por los fueros del Correo

Entre los muchos restos que todavía sobrenadan como triste recuerdo de la ominosa etapa que algunos espíritus ingenuos consideraron terminada al quedar constituído el por tantos conceptos llamado pacificador Gobierno del general Berenguer, traemos a nuestra Sección habitual uno que muestra el respeto que, tanto a Primo de Rivera como a aquellos que le asistían, merecían la independencia y enaltecimiento de los servicios que el Estado tiene en explotación y bajo su custodia.

Se recordará que ante las constantes y justificadísimas quejas que los servicios postales han venido promoviendo a causa de la mezquindad con que el Estado-gestor atiende a su sostenimiento, y de modo particular a la campaña que ciertos periódicos de Bilbao y San Sebastián sustuvieron respecto a las pocas y distanciadas expediciones postales disponibles en estos puntos para comunicar con Madrid, aunque hubiera en circulación trenes fácilmente aprovechables para ello, la Dirección de Comunicaciones, regentada entonces por el funestísimo e incompetente señor Tafur, accedió a conceder autorización para que el segundo expreso de Irún pudiese transportar, custodiada por el personal ferroviario, la correspondencia procedente de las dos poblaciones norteñas que acabamos de citar.

Este hecho, que si no hubiera otros de índole semejante podría reflejar de manera muy exacta la poca o ninguna estimación que el citado y detestable director sentía por los intereses puestos en sus manos y el tradicional prurito de los gobiernos de la monarquía de evitar gastos en Correos, ya que tan costoso resulta el mantener tantos otros organismos de tipo parasitario, sirvió, además, para tratar de humillar, por una parte, a toda una profesión, y de otra, para establecer una jerarquía entre los pueblos españoles, diferenciación opuesta en absoluto al carácter igualatorio del Correo y al espíritu profundamente democrático que siempre ha ostentado con noble orgullo esta organización de alcance universal.

No presentará tampoco dificultades de orden superior llegar al convencimiento de que con tal proceder se admiten tácitamente diferentes categorías entre ciudadanos de un mismo país, si se considera que no a todos los usuarios del Correo residentes en la red a que abarca el aludido convoy autorizado, les es dable aprovechar su paso para depositar correspondencia, puesto que el privilegio para utilizar lo que ha constituído siempre un servicio público corresponde sólo a Bilbao y a San Sebastián. Y no debe continuar un estado de cosas como el que hoy comentamos, porque no pueden olvidarse ni dejar a un lado los intereses de aquellos otros ciudadanos que, residiendo en otros puntos, se ven privados de un servicio a cuyo sostenimiento contribuyen.

Esas divisiones fueron las que no supieron ver, aunque más apropiado sería decir que no quisieron, con el acuerdo de autorizar a Bilbao y a San Sebastián en la forma dicha para el envío de sus cartas y, además, que arrancaban de unos profesionales la tarea de conducir y manejar los objetos confiados al Correo para entregárselos a unos trabajadores, tan honorables si se quiere como los otros, pero no especializados en la misión que corresponde sólo a los postales.

Como una trasgresión de este calibre no tiene otro fundamento que la muy endeble de las dificultades económicas, manejadas torpemente por los gobiernos de la monarquía para justificar sus tropelías, pedimos que como medio de ampliar a cuantas personas quieran utilizarlo, se establezca una expedición postal a cargo de personal de Correos en el tantas veces repetido tren, con lo cual quedará restablecido el equilibrio que en esta modalidad de la Posta destruyeron con sus intencionados yerros unos cuantos gobernantes sin conciencia de la misión que realizaban.

Hallazgo macabro

CIUDAD REAL, 23.—Los albañiles que trabajaban en una casa de la calle de Morería, número 33, hallaron a flor de tierra varios huesos humanos. El Juzgado se incautó de ellos después de haberlos examinado el forense.

¡Trabajadores! Propagad y leed EL SOCIALISTA

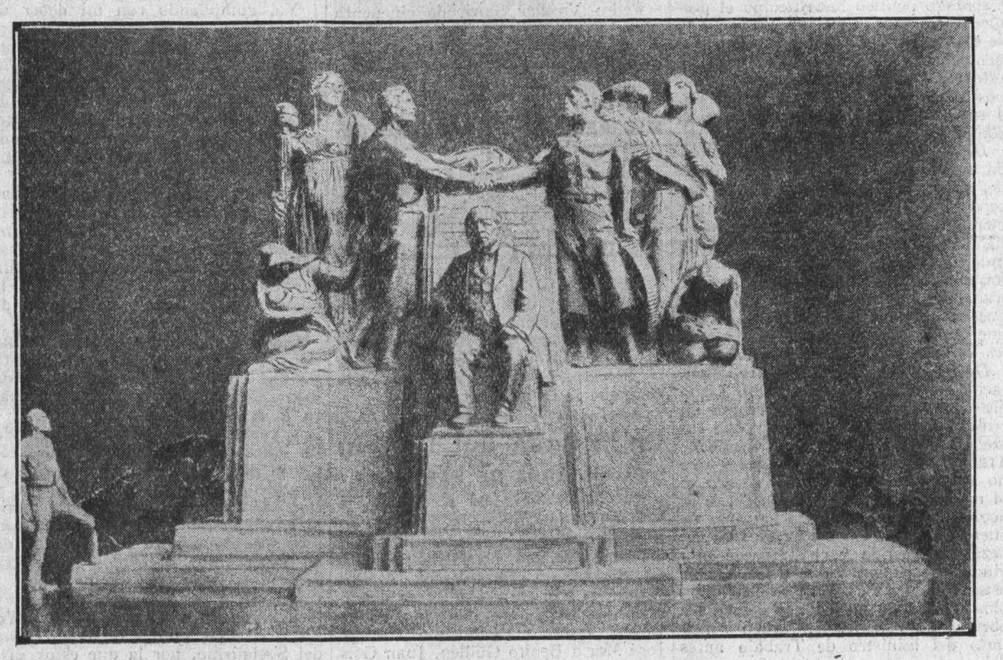

Proyecto de monumento a Gompers, el líder de los Sindicatos obreros norteamericanos, obra del escultor neoyorquino Roberto Aitken, que será erigido en Wáshington

El rapto del ex presidente finlandés

General y coronel, condenados

HELSINGFORS, 23.—El Tribunal Supremo ha dictado sentencia en el asunto del rapto del señor Stahlberg y su esposa.

Condena al general Wallanius y al coronel Kunssaari, culpables de detención ilegal en circunstancias graves, a tres años de vigilancia penal y a la degradación.

Jaskkakri ha sido condenado a dos años de vigilancia penal, y Jeanne, a año y medio de igual penalidad. Los cómplices Olin y Varoma han sido condenados cada uno a dos años de prisión, y otros dos paisanos a nueve y a seis meses de cárcel.

Las sentencias pronunciadas son las más graves que permite el Código penal finlandés.

Cosas del día

El supremo recurso -:-

Hace días dimos cuenta de una peregrinación de obreros del Canadá a la ermita de santa Ana para que atenuase el azote del paro. Recurso análogo ha adoptado el arzobispo de Cantéroury. Su eminencia, en vista de que todos los remedios ensayados hasta la fecha han resultado fallidos, ha ordenado a sus clérigos que eleven preces al altísimo con el fin de que el paro forzoso termine radicalmente.

He aquí una excelente medida que carece de los inconvenientes de las hasta ahora ensayadas. No implica dispendio ni peligro alguno. Porque lo más que puede decirse de una plegaria es que no haga bien; pero tampoco hace mal. Y esto es importante. Sin embargo, sin embargo... El arzobispo no queda bien parado, cualquiera que sea el éxito de su iniciativa. Supongamos que los sintrabajo encuentran ocupación inmediata en virtud de las oraciones predichas. ¿No sería fundado el reproche al arzobispo por no haberse percatado antes de la miseria de los parados y por haber dejado de utilizar el único medio realmente eficaz?

Por otra parte, el buen arzobispo no ha reflexionado bastante, puesto que al mismo Dios lo deja en lugar desairado. Si se demuestra que con plegarias hace Dios cesar el paro, debe igualmente concederse que quien lo hace cesar lo ha hecho también comenzar. Ese tejer y destejer, ¿no entraña una contradicción y un capricho de mal gusto en el Todopoderoso?

Admitamos, en el mejor de los casos, que se trata de un error divino. El arzobispo ha estado mal inspirado en hacerlo patente.

Si las oraciones no dan resultado, entonces, peor que peor. O Dios no puede o no quiere remediar la miseria. De todos modos, salen mal librados su poder o su bondad. Mal servicio le ha prestado su eminencia. Que aprenda, que aprenda de nuestro ilustre primado, que, más perspicaz, echa mano de medios más terrenales. Por si las moscas...

Ha fallecido el ex presidente rumano Vintila Bratiano

BUCAREST, 23.—En las últimas horas de la tarde de ayer, a consecuencia de un ataque de apoplejía, ha fallecido el ex presidente del Consejo señor Bratiano.

A los pocos momentos de conocerse en Bucarest la noticia del fallecimiento de Bratiano se reunió el grupo liberal, del que era presidente.

El ex presidente tenía en la actualidad ochenta años y era una de las figuras más detacadas de la política balcánica.

Se cree que el partido liberal elegirá presidente al señor Duca, y que éste hará las paces con Jorge Bratiano.

Nota internacional

Vacaciones parlamentarias en Inglaterra

La Cámara de los Comunes ha aplazado sus sesiones hasta el 20 de enero próximo. El Gobierno laborista ha dejado presentados en la Cámara dos proyectos de indudable importancia política. Uno de ellos es el que establece la reforma electoral sobre la base del voto alternativo y el otro es el que deroga la ley votada en 1927, durante el Gobierno conservador, y que prohibe a las Sociedades obreras ayudar pecuniariamente al Partido Laborista, así como las huelgas de solidaridad.

Ambos proyectos tienen gran trascendencia para la vida del Gobierno de MacDonald según sean o no aprobados por el Parlamento. Es sabido que el apoyo parlamentario que al laborismo presta el partido liberal mantiene a éste en el Poder. No es, por tanto, de extrañar la transigencia del Gobierno obrero al aceptar la presentación de un proyecto de ley de reforma electoral que beneficiaría, en primer lugar, a los liberales, que aducen no tener la representación parlamentaria correspondiente a su fuerza numérica en el país.

Pero a cambio de esta ventaja habrán de plegarse a dar sus votos a la nueva ley sobre las Trades Unions, por la cual éstas podrán contar con abundantes recursos, aunque las cuotas políticas sea potestativo en los asociados pagarlas o no; con la nueva ley, la huelga general dejará de ser ilegal, a menos que así lo declare el Tribunal Supremo; tampoco serán prohibidas las huelgas de solidaridad ni la afiliación de los funcionarios públicos en Sindicatos políticos.

Pero en la masa del partido liberal hay elementos declaradamente hostiles a la política de apoyo al Gobierno laborista y sólo la autoridad de míster Lloyd George y quizá el temor a unas nuevas elecciones, en que pudieran triunfar los conservadores y mermar más aún la reducida representación parlamentaria liberal, contiene a las huestes liberales en forzada disciplina.

La prensa conservadora de todas partes se complace en hacer cábalas desfavorables para el porvenir del Gabinete laborista y habla de sus fracasos, como si éste fuera un Gobierno de mayoría que pudiera afrontar con sus propios elementos las situaciones que se presentan y que al fin no son más que consecuencia de la desatinada política seguida por los Gobiernos burgueses que le han antecedido.

Podrá ser derribado el Gabinete MacDonald; pero siempre le quedaría la satisfacción de haber hecho cuanto ha podido en favor de la clase trabajadora inglesa.

Como en Madrid

Se hunde una casa en construcción y perecen dos obreros

BRUSELAS, 23.—Por causas que de momento se ignoran, se ha derrumbado un gran inmueble en construcción. Su altura alcanzaba ya a cinco pisos. La catástrofe ocurrió cuando se encontraban trabajando los obreros en la casa.

A consecuencia del derrumbamiento han perecido dos obreros albañiles y otros cuatro resultaron gravemente heridos.

La catástrofe ha causado gran impresión en los alrededores, censurándose crudamente la conducta del arquitecto, pues se cree que las obras no se realizaban debidamente.

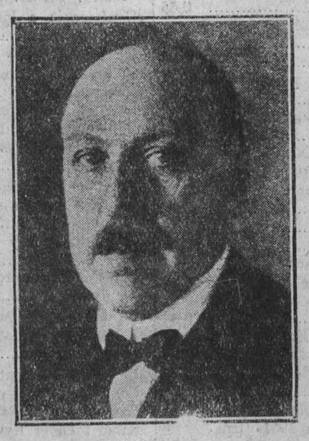

Camarada Eldersch, nuevo presidente del Parlamento nacional austriaco.

Una conferencia de Luis de Brouckére

Socialismo y parlamentarismo

BRUSELAS, 23. — Nuestro amigo Luis de Brouckère ha dado una conferencia sobre el tema «Socialismo y parlamentarismo» en la Federación Bruselesa de Estudiantes Socialistas.

Luis de Brouckère afirmó primeramente la necesidad de completar la revolución política, la instaurada por la democracia política, mediante una revolución social que permita realizar la democracia económica.

Pasó luego revista a todas las críticas formuladas hoy acerca del régimen parlamentario. Demostró que la burguesía ha empezado a atacar el régimen cuando ha visto que el juego normal y legal de las instituciones parlamentarias cedía en beneficio de la clase obrera. Por consiguiente, la burguesía combate ahora la libertad y el Parlamento por todos los medios: corrupción de los electores y de los elegidos, corrupción de la opinión pública y de la prensa y, por último, corrupción de la calle y el fascismo.

Nuestro amigo defendió con ardor el régimen parlamentario, cuya decadencia no ve. Con algunas reservas, el régimen, tal como nosotros lo concebimos, satisface a los demócratas. Mas para conservar la democracia y defenderla debemos hacerla más completa y encaminarnos resultamente hacia la democracia económica, hacia la democracia social, hacia el Socialismo.—R.

En la "cola"

Impugnar la lotería equivale a predicar en desierto. No es fácil arrancar, por prédica más o menos, un raigón de nuestra psicología. Inútil demostrar por el cálculo de probabilidades la falta de sentido común del jugador. Nuestro mesianismo ancestral, la ciega esperanza en el hado, el ansia de felicidad sin esfuerzo, no se destruyen así como así. Percatados de ello, renunciamos al intento.

Pero la lotería, consecuencia de nuestra idiosincrasia, trae «cola». Una cola todo lo típica que se quiera, pero que es una vergüenza de la civilización y denuncia el grado de miseria de un sector nacional muy considerable.

Por escasas pesetas, gentes de toda catadura (niños, mujeres, adultos, ancianos) esperan días y noches, en lo más crudo del año, a la intemperie, el momento del sorteo para, a trueque de recibir una limosna, ceder el puesto a los potentados curiosos que tengan el gusto de ver salir los números premiados. Esto es por demás irritante y no hay por qué insistir. Es una lacra de tantas que forman la trama de la inmoralidad ambiente y que desaparecerá cuando se renueve el sistema de la vida española.

Sólo queremos poner de relieve al número 19 de la cola: María Martínez Izquierdo, que tiene consigo un niño amoratado y tiritando de frío. La pobre mujer se ha pasado cinco días y sus noches con el niño en brazos. Fácil es de comprender el drama del hogar, la penuria extrema en que se encontrará para llegar a tanta heroicidad.

Alguien, movido a compasión, regaló al niño un chaleco de mucho abrigo. ¿Alguna dama catequista? ¿Algún potentado? ¿Algún enviado oficial? No. El bienhechor es de más alta alcurnia moral: un moro que lleva por nombre Jelipe Fray-Ge Xerif. Quizá haga bien el Gobierno en invitarle a pasar el estrecho...

En Londres

La niebla hace marchar a pie a los habitantes

LONDRES, 23.—La niebla, espesísima, ha obligado a medio millón de londinenses a marchar a pie a sus hogares. Fué imposible deshacer los atascos de tranvías y autobuses. El puerto quedó paralizado. Los transeúntes tuvieron que marchar en fila, precedidos por guardias que llevaban aparatos de acetileno.

Por causas desconocidas se incendiaron algunos tranvías. No ocurrieron desgracias.

Cartas de Alemania

Fuerzas obreras

Nuevas estadísticas. Nuevos datos, recopilados con tino, nos ofrece ahora en un volumen la Editorial Reimar Hobbing. En estas páginas encontramos la trayectoria del movimiento obrero alemán, trazada con números, desde 1927 hasta principios del año actual, tan lleno de sobresaltos, en lo que respecta a Alemania, para la vida económica y política del Reich. La estadística, concreción de argumentos, elocuencia sin retórica, es algo que se hace esperar. Es una fuerza dialéctica que viene siempre después. Pero el efecto de su natural tardanza queda suficientemente compensado con la virtud de su carácter afirmativo.

Abramos, sin más preámbulos, el libro: Anuario profesional de 1930. Sindicatos, Federaciones, Uniones obreras. La vida sindical del pueblo alemán. Los distintos frentes obreros con sus fuerzas. En primer lugar, los Sindicatos libres. Los Sindicatos libres son los socialistas. Porque en Alemania, como en los demás países de Europa — salvo España —, la palabra «libres», al calificar a núcleos obreros, no está desvirtuada. Aquí son libres los Sindicatos socialistas. Y los católicos se llaman cristianos. No ocurre como en España, donde los Sindicatos de raíz clerical se adornan con el calificativo de libres.

A principios de 1929 — no hay en este Anuario datos posteriores — los obreros organizados en Alemania sumaban aproximadamente nueve millones. Téngase en cuenta que en esta cifra están incluídos los empleados. Son, pues, nueve millones de obreros y empleados organizados. Dos tercios, o sea 5,85 millones, eran trabajadores manuales. Si se compara el total de obreros y empleados con los no organizados, se advierte que las mujeres adscritas a los Sindicatos constituyen, con respecto a las que trabajan, una minoría. El número de mujeres alineadas en las organizaciones fundamentalmente obreras alcanza el 15,5 por 100. Las que perteneçen a los Sindicatos de empleados representan el 20 por 100 de éstos. Hace cinco años, en junio de 1925, las mujeres afiliadas a los Sindicatos obreros constituían el 24 por 100 de la fuerza, y las adscritas a las Sociedades de empleados, el 27 por 100.

Más números. También a principios de 1929. Por estos días los obreros y empleados asegurados contra el paro sumaban unos 17 millones. De éstos, 7,48 millones, es decir, el 44 por 100, se hallaba organizado en Sociedades de resistencia. Al descontar a todos los trabajadores que estando organizados no se encontraban incluídos en el seguro de paro—por ejemplo, los aprendices—, resulta que, desgraciadamente, más de la mitad de los empleados y obreros alemanes no pertenecían a ningún Sindicato. (Consigno estos últimos datos, aparte el valor informativo que poseen, para que se aprecie la realidad de Alemania.)

Más adelante encontrará el lector, sin duda, otras realidades, que invitan a la meditación. En primer lugar aparecen los Sindicatos libres, los de tendencia socialista, que recogen, al comenzar el año 1930, 4,95 millones del proletariado organizado. Frente a la división, estas cifras suponen un gran estímulo, porque representan, a pesar de todo, una fuerza considerable. Significan, por otra parte, un gran estímulo si se tiene en cuenta que antes de la guerra los Sindicatos socialistas sólo contaban con 2,53 millones de afiliados.

A gran distancia siguen a los socialistas, en vigor corporativo, los Sindicatos cristianos, que al comenzar el año actual disponían de 793.000 miembros. Los Sindicatos libres son, por consiguiente, seis veces más ricos en afiliados que los clericales. Hay aquí otros Sindicatos, los demócratas radicales, cuya única diferencia con respecto a los socialistas—única y fundamental—consiste en que los Sindicatos demócratas niegan la lucha de clases. Estos Sindicatos se titulan Hirsch-Duncker —nombres de dos líderes que dirigieron en otro tiempo sendas fracciones—. Sólo 168.700 obreros consideran beneficiosa para el proletariado la táctica de los Sindicatos demócratas. De ellos, 34.000 afiliados son ferroviarios que pertenecen al Gewerkschaftsring y no al Gewerkvereine H.-D.

El balance todavía es más desfavorable para los comunistas, que a principios de 1929 influían directamente sobre unos 72.000 trabajadores. Esta es una de las realidades a que aludía yo en líneas anteriores. La importancia del movimiento sindical comunista se halla, por tanto, muy por debajo de la de los cristianos sociales.

Después aparecen los Sindicatos llamados confesionales. Los amarillos del pacifismo económico. A principios de 1929 estos Sindicatos reunían con mucho sacrificio 27.374 miembros.

Pero la decoración cambia en cuanto se corre el telón de los llamados Sindicatos de funcionarios. Aquí campan por sus respetos las orientaciones de los cristianos, que están a la cabeza, en los primeros meses de 1929, con 500.000 afiliados. Con 434.000 siguen los socialistas. Después, los demócratas radicales, con 351.000.

Hoy, en los últimos días de 1930, estos números pueden ser utilizados como actuales, sin temor a notables errores.

Antonio RAMOS OLIVEIRA

Berlín.

LA POLITICA EN FRANCIA

Las izquierdas han triunfado en dos elecciones parciales

El Banco de Oustriz y el de Francia

PARIS, 23.—Se dice que mañana quedarán cubiertas las vacantes que aún quedan en el Ministerio. Hoy se ha tratado la cuestión en el Consejo, aunque se espera que la solución defiiniva nazca ya en el Consejo de mañana.

El señor Steeg tratará, al hacer dichos nombramientos, de aumentar su mayoría parlamentaria.

Según se cree, el nuevo ministro de Pensiones será el señor Dormann, gran mutilado de guerra, perteneciente al grupo de izquierda radical.

Será probablemente designado para subsecretario del Interior el señor Breaut, republicano de izquierda. Para ocupar el cargo de secretario general del mismo Ministerio se indica al señor Thome, prefecto de Gironda.

Triunfo electoral de las izquierdas.

PARIS, 23.—En las elecciones parciales celebradas ayer, las izquierdas han obtenido un señalado triunfo.

En Cannes fué elegido diputado el señor L. L. Dreyfus, que se inscribirá en el grupo de los independientes de izquierda, y de este modo aumentará la mayoría del Gobierno Steeg.

En el Paso de Calais salió elegido senador el socialista Cadot, antiguo minero. Es ésta la primera vez que dicho Colegio senatorial da la victoria a un socialista.

El paro forzoso y el Gobierno.

PARIS, 23.—Comunica el ministerio de Trabajo que la Comisión permanente del Consejo de la Mano de Obra se ha reunido hoy con objeto de escuchar la lectura de varios informes, especialmente los que se refieren a la mano de obra extranjera.

Del contenido de esos informes resulta en lo relativo al paro forzoso que la situación, sin llegar a ser tan crítica como en la mayor parte de los demás países es, sin embargo, de tal naturaleza, que exige una atención vigilante por parte de los Poderes públicos.

Se han tomado medidas para seguir de cerca la evolución de la actividad económica.

En atención a estas circunstancias, las demandas de nuevos trabajadores extranjeros se hacen cada vez menos numerosas, y no sin antes hacerlas objeto de minucioso estudio. En cuanto a los extranjeros que penetren en territorio francés sin manifestar su intención de trabajar darán motivo a que las demandas que puedan presentarse ulteriormente no sean acogidas en principio.

Más sobre el asunto Oustric.

PARIS, 23.—Esta mañana, la Comisión investigadora ha escuchado de nuevo las manifestaciones hechas por el señor Moret, ex director del Movimiento de fondos del ministerio de Hacienda y gobernador actual del Banco de Francia.

En su declaración ha indicado que el señor Remy, subdirector del Descuento en el Banco de Francia, de quien la Comisión había descubierto una cuenta en el Banco de Oustric, había sido ya suspendido de sus funciones y comparecerá en breve ante un consejo de disciplina.

La Comisión solicitó del señor Moret informase también acerca de las relaciones entre el Banco de Oustric y el Banco de Francia, quien contestó que las fichas de descuento del Banco Oustric en el Banco de Francia debían considerarse como normales, teniendo en cuenta el capital del Banco Oustric y la naturaleza del papel que dicho Banco presentó al descuento.

Añadió el señor Moret que, según creía, todo el papel descontado por el Banco de Francia al de Oustric, y que actualmente retiene el primero, esto es, 125 millones de francos, correspondía a operaciones hechas, y opinaba que el Banco de Francia no experimentará quebranto alguno.

La dictadura polaca

La libertad de Prensa

VARSOVIA, 23. — Por la policía han sido recogidos varios diarios polacos por haber insertado una protesta contra los malos tratos de que son víctimas los ex diputados representantes de la Asociación de Veteranos del Ejército polaco, encarcelados en la prisión militar de Brest-Litowsk.

EL SOCIALISTA.—Teléfono 31862. Apartado 10.036.