EL SOCIALISTA

FUNDADO POR PABLO IGLESIAS

ÓRGANO CENTRAL DEL PARTIDO OBRERO

Año XLV.--Núm. 6.811 | Madrid, domingo 7 de diciembre de 1930 | Precio del ejemplar, 10 céntimos.

Apuntes

La muerte de Ricardo Boiardo

El nombre suena casi del mismo modo; pero librémonos de confundir a Boiardo con Bayardo, el caballero sin miedo y sin tacha. Boiardo no es un caballero: es poco más o poco menos que un bandido: es un contrabandista de licores americano.

Ricardo Boiardo cometió un día la imprudencia de salir de su casa sin ponerse su chaleco-coraza. Viajaba en un automóvil blindado; pero al descender del automóvil para entrar de nuevo en su casa, al regreso de sus negocios, le acechaba una banda de pistoleros rivales. El cuerpo de Boiardo, acribillado a balazos, quedó tendido en el arroyo. La cintura del contrabandista Ricardo Boiardo estaba ceñida por un cinturón guarnecido de brillantes...

No gastemos inútilmente el tiempo en pronunciar sermones morales. Esas historias de riqueza y de riesgo no van a dejar de ocupar, a pesar de nuestros anatemas, un lugar preferente en la gran prensa mundial. Es muy fácil, pero es absolutamente estéril, condenar la literatura de bandidos, desde la literatura efímera de la noticia sensacional hasta la literatura sabiamente cuidada a lo Conan-Doyle. Por mucho que pretendamos elevarnos sobre el trípode de las sibilas para pronunciar nuestras sentencias, Sherlock Holmes, desfacedor de entuertos, luchador y descubridor de misterios, se ha conquistado un puesto entre los personajes verdaderamente reales de la historia, que no son los hombres de carne y hueso que nacen y mueren, sino los fantasmas ideados por la imaginación de los artistas.

Cuando Paul Morand ha querido escribir un libro que diera la sensación más exacta posible de la vida de Nueva York, no se ha contentado con describir los rascacielos, las oficinas, los Bancos, la Bolsa, las costumbres públicas y privadas de los grandes capitalistas, las Universidades, las iglesias. Paul Morand ha puesto especial empeño en describir los bajos fondos de la sociedad neoyorquina. Es que en Nueva York, como en Londres, como en todas las grandes metrópolis del capitalismo industrial, la vida es competencia, la vida es lucha, la vida es guerra, y son los grandes temperamentos de competidor sin entrañas, llámense banqueros o llámense contrabandistas, los que tejen la vida de este ciclo de la historia, tanto más pasional, más enconada y más dramática cuanto la civilización capitalista se acerca más a su agonía.

Consecuencia: que el que quiera mejorar las costumbres de la sociedad actual no puede contentarse, sino por debilidad, por miedo al esfuerzo o por ficción hipócrita, con componer unas cuantas bellas homilías; tiene que declararse rebelde y disponerse a poner su esfuerzo en la obra de cambiar radicalmente la actual organización de la sociedad.

Pero hablábamos de Nueva York, o de Londres, o de San Luis, o de Chicago, de esas ciudades que parecen gozar de un cierto monopolio de modernidad artística y poseer la materia prima necesaria para la confección de novelas o de películas de justicias y ladrones.

Muy lejos podemos considerarnos nosotros de ciertas aberraciones nacionalistas que, por envidiar grandezas ajenas, llegarían a desear para su propio país los defectos y hasta los crímenes inherentes a los grandes centros de población; pero de ningún modo quisiéramos incurrir en el error de considerar que, por hallarnos en un remanso de la corriente de la actualidad, hemos perdido hasta la capacidad para la vida irregular, pasional, agitada y trágica.

Hay mucho de anormal, de trágico, de pasional en la vida de nuestra nación que, no solamente puede, sino que debe ser reflejo de inspiración para los artistas. Sólo a condición de conocer nuestras propias imperfecciones podremos alcanzar el estado de ánimo necesario para dominarlas.

Cuando un escritor de talento ha observado nuestras costumbres sin prejuicios, ha sabido descubrir rasgos trágicos de una intensidad insospechada por los observadores superficiales.

Lo que ocurre es que nuestra mala vida no hay que buscarla precisamente en los antros característicos del vicio, sino que con frecuencia aparece rodeada de los más grandes prestigios tradicionales.

Que el antiguo bandidaje de los caballistas andaluces estaba en relación con la vida aristocrática de la época lo ha sabido poner Valle-Inclán maravillosamente de manifiesto. Que las bandas de pistoleros que de tiempo en tiempo aparecen en nuestras ciudades más industriosas tienen una relación estrecha con la política y sólo pueden vivir a la sombra del Poder, como una industria protegida, es cosa que cada día se ve más clara. Y que existe en España un bandidaje de colmillo retorcido y de psicología compleja (erudita, arqueológica, ritual y mística) lo ha expuesto recientemente «Azorín» de un modo insuperable en un artículo titulado «Las manos».

Ese artículo de «Azorín merecería ser filmado. ¡Qué efecto cinematográfico final el de la aparición, entre las manos muertas de los artífices que elaboraron nuestro tesoro artístico, de la mano viva que lo enajena, adornada con un anillo ritual!

FLAMBO

EL BAGAJE POLITICO DE LOS FASCISTAS ALEMANES

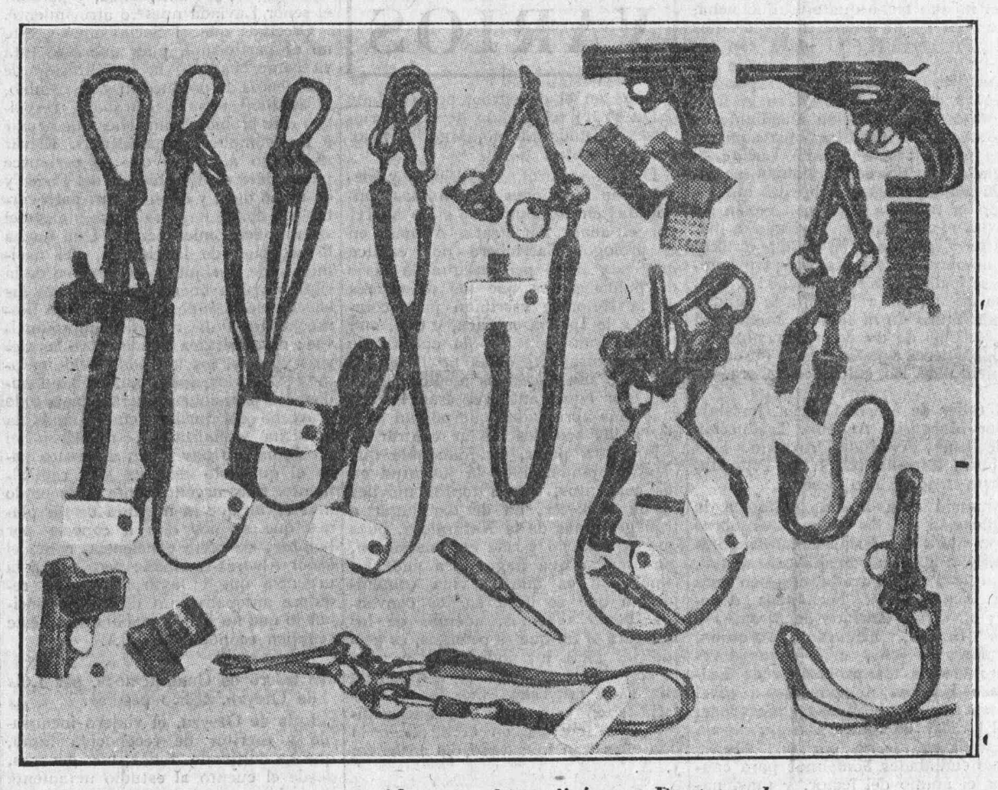

Armas recogidas por la policía en Dortmund

PÁGINAS DE LA HISTORIA
(7 julio 1923)

PERSONAJES DE UN TRÍPTICO

Hoy vamos a encuadrar las impresiones en un tríptico. Ganarán así en síntesis y en plasticidad.

* * *

Melquiades Alvarez.—Hemos visto en los periódicos gráficos del día el retrato de don Melquiades Alvarez, dentro de soberbia y decorativa carroza, camino de Palacio, para entregar al rey la respuesta que el Congreso acordó al Mensaje de la corona. En el pescante, un cochero, adornado con magnífica peluca, ha puesto ante el objetivo un gesto irónico y socarrón. También parecen carátulas burlonas los rostros rasurados de los dos lacayos que van de pie en la parte posterior del simbólico carruaje.

A don Melquiades le ha dado escolta una sección de húsares, esos vistosos jinetes más suntuarios aún que los de la escolta real, y le han recibido en la escalinata de Palacio los altos dignatarios de la corte.

Al regresar, entre los dormanes azules de los húsares, el señor Alvarez ha recibido en la escalinata del Congreso los honores de un piquete de la guardia civil en traje de gala.

Seguramente que ante esta fastuosidad se acordaría el señor Alvarez del año 1917, cuando le llevaron detenido desde Gijón a Oviedo, a presencia del general Burguete.

Este tribuno, arropado ahora entre la magnificencia de la corte, fué aquel que dijo que servir al régimen monárquico sería candor o vileza.

* * *

El marqués de Villaviciosa de Asturias.—Es, como dijimos hace días al retratarle, senador vitalicio, dinástico fervoroso e íntimo amigo del rey, tan subordinado a éste, que ayer, como si se adjudicara el mayor honor, se calificó a sí mismo de limpiabotas de don Alfonso XIII.

Tan sigular dinástico ofreció ayer ante la Cámara alta, si con ello en España se salía del «statu quo» que nos lleva a la ruina, su propia cabeza y la cabeza del monarca. Su vieja e íntima amistad con éste le autorizaba a declarar, según nos dijo, que don Alfonso no pondría inconvenientes al sacrificio. Pero añadió que hacían falta algunas cabezas más, y al pedir de manera directa la del conde de Romanones, que presidía el Senado, una ovación clamorosa de asentimiento estalló en la tribuna pública, donde la ceremonia prohibe toda clase de manifestaciones.

El acendrado dinástico marqués de Villaviciosa de Asturias actúa, por lo visto, de revolucionario, supliendo muy significadas ausencias.

* * *

Alejandro Lerroux.—Como si no fuera la función fiscalizadora la más importante, sino la única, entre aquellas que incumben en un Parlamento a las minorías extremas, el señor Lerroux tejió ayer los más extraordinarios sofismas para eludir su personal participación y la de sus amigos en la Comisión que ha de emitir dictamen sobre el problema de las responsabilidades políticas. Varón de excelentísima ecuanimidad, teme que la justicia que se haga sea una justicia parcial, porque lo de Annual no nació en julio de 1921: tuvo sus precedentes en los años 1911 y 1909, en la pérdida de las colonias, en el Tratado de París, en la guerra de Melilla de 1893, en la Restauración... Y el señor Lerroux, desarrollando esta cadena sin fin, tropezó él mismo con el diluvio universal, y claro está que de haber acentuado un poco más tan vigoroso examen retrospectivo, hubiese ido a parar a la creación del mundo, y después de la creación del mundo, al caos.

Al fin y al cabo, en el caos es donde el señor Lerroux se mueve desde hace bastante tiempo.

El caudillo revolucionario, verbo de las multitudes, no encuentra medio de hacer justicia eficazmente a la hora en que con más insistencia y unanimidad la exige la opinión.

* * *

He ahí el tríptico que con las notas del día hemos querido pintar. ¡Magníficas paradojas nos ofrecen los tres personajes que nos han servido de tema!

Lo mejor que podemos pensar, lo que más benévolamente podemos creer, es que, decididamente, aquí, en España, estamos todos locos.

Indalecio PRIETO

Impresiones de China

La organización obrera en Cantón

Fué en Cantón, la gran ciudad revolucionaria del Sur, donde por primera vez pude ponerme en contacto con trabajadores organizados.

La víspera recibí una invitación colectiva del Sindicato de Mecánicos, del Sindicato general de gentes de mar (rama de Cantón) y de los trabajadores del ferrocarril de Cantón a Hong-Kong.

Unos camaradas fueron a buscarme al hotel de la Nueva Asia, y en dos autos nos dirigimos al puerto, donde unas banderolas saludaban «al defensor internacional de los obreros», según me tradujeron las incripciones. En una lancha motora pasamos el río, sembrado de «juncos» y «sampangs», para trasladarnos a la otra orilla y llegar a la Casa Sindical de los Mecánicos, donde éramos esperados.

Muchas sorpresas había yo experimentado en China, pero ninguna más fuerte, ni más agradable al mismo tiempo, que la de hallar en el centro del Kwantung una Casa de los Sindicatos digna de cualquiera de las grandes ciudades industriales de Europa y que es propiedad de una Central sindical que cuenta 30.000 miembros en Cantón y 100.000 en el resto de China.

¿Cómo es posible esto? Confieso que no me doy cuenta exacta de ello.

En Cantón apenas hay fábricas. Tampoco hay muchas en el resto de la provincia del Kwantung, y por numerosos que sean los mecánicos de locomotoras o de buques de vapor, por grandes que sean las 21 Empresas en que trabajan los miembros del Sindicato y aunque se incluya entre ellos a todos los trabajadores en metales y a los choferes de autos y de taxis y a los ayudantes de mecánicos, el efectivo declarado de 30.000 miembros en la provincia de Cantón y de 100.000 en toda la China, no deja de asombrar un poco.

El hecho es que en la Casa de los Mecánicos todo da la impresión de que allí existe una organización muy moderna y potente.

LA VISITA AL LOCAL

Antes de la conferencia y del té me invitan a visitar la Casa. Me enseñan la biblioteca, la imprenta del diario profesional, el salón de música y teatro, las oficinas, amuebladas a la americana, pero en cuyas paredes se ven lindas pinturas chinas de pájaros y flores; los salones para clases, a las que asisten los hijos de los socios; luego, en el piso superior, las habitaciones para huéspedes, sencillas pero muy limpias, donde se albergan los delegados que vienen a Cantón del resto de China.

Mi intérprete habitual, M. Jany Korta, no me sirve aquí para nada, porque los obreros no hablan más que cantonés y no entienden ni jota de la lengua del Norte o mandarina. Un antiguo estudiante de la Universidad de Lyón es quien traducirá luego los discursos y quien ahora nos sirve de trujamán.

—¿Tiene vuestra organización sindical relaciones con la Federación Americana del Trabajo?

—Ninguna, como tampoco con las demás organizaciones sindicales del extranjero.

—¿Y con la Internacional comunista?

—Los comunistas nos han querido siempre muy mal en Cantón. Vea usted las huellas de los balazos en nuestra fachada. Los comunistas disparaban sobre nosotros, desde la otra orilla del río, cuando la insurrección de diciembre de 1927.

—¿Cómo se explica entonces que estén ustedes apartados de la Federación Sindical Internacional, cuyos principios y táctica parece que defendéis y practicáis?

—Hasta ahora hemos permanecido aislados; pero tenemos el propósito de salir de nuestro aislamiento y nos agradaría mucho escuchar cuanto usted quiera decirnos acerca de este punto.

MIEMBRO DE HONOR DE LA CENTRAL DE MECANICOS DE CHINA

El salón de conferencias está lleno. Muchachos, en traje de «boy-scouts», forman la guardia. Una charanga de jóvenes nos recibe ejecutando una pieza.

Hay que inclinarse, según los ritos, ante la efigie de San-Yat-Sen. El presidente señala la presencia en la mesa de los delegados de los demás Sindicatos. Anuncia que los mecánicos solicitan de mí que acepte las insignias de miembro de honor de su Sindicato. Yo doy las gracias, haciendo notar que pocas semanas antes de mi marcha, la Central de los Metalúrgicos de Bélgica me había concedido igual honor.

Luego, en términos excelentes, que me van traduciendo a medida que habla, el presidente afirma la necesidad de la acción internacional; expresa el deseo de que se anuden relaciones con los organismos sindicales de Europa y de Asia, y cuando yo respondo en el mismo sentido, una aclamación unánime acoge la versión china del final del «Manifiesto comunista»: «¡Proletarios de todos los países, uníos!»

Dos días después nos volvemos a encontrar en la estación, donde junto al subgobernador de la provincia, al jefe de estado mayor del octavo ejército, al alcalde de la ciudad, al rector de la Universidad, delegados, hombres y mujeres del Kuomintang, todas las buenas gentes de la antevíspera, se agrupaban, cordiales y fraternos, alrededor de nuestro vagón, entregándome fotografías y los textos de los discursos «del 24 de octubre», aclamando a la Internacional, para la cual me dieron el último balance anual de su organización, mientras que en el andén los ferroviarios agitaban banderolas y en el momento de arrancar el tren encendían fuegos artificiales y disparaban una formidable traca, a usanza china.

Emilio VANDERVELDE

El duque de Toledo se deshace de su cuadra

El duque de Toledo, según leemos en «La Nación» de anoche, ha resuelto deshacerse de su cuadra. Accidentalmente, los elementos que ahora la componen van a ser cedidos en alquiler. Más adelante, seguramente, serán puestos a la venta.

«La Nación» lo siente. Con ella lo sentirán también otros muchos aficionados de los que frecuentan los hipódromos. Es algo tradicional que desaparece. Porque la cuadra del duque de Toledo, sobre ser una de las primeras de España, es la cuadra del duque de Toledo. Hay títulos que necesitan, para mostrarse en todo su esplendor, el aditamento de una buena cuadra, como necesitan el de una buena repostería y el de una buena bodega. Lo exige la tradición. Sólo que corren malos tiempos para las cosas tradicionales. Quién más y quién menos, todos vamos sintiéndonos ya un poco hartos de tradición. Acaso nos sobren caballos de carreras, títulos ilustres, condecoraciones, cintas, bisutería heroica y otros excesos. ¿Qué de extraño tiene que los duques vayan liquidando sus cuadras, si hasta los ducados se tambalean? Aquí va estando todo en liquidación. Las cuadras, los caballos y los caballeros...

Cosas del día

Orgía principesca : : :

No todos los príncipes y aristócratas rusos de uno u otro sexo que pudieron evadirse de la degollina bolchevique andan por esos mundos de Dios sirviendo de camareros, de bailarinas, de cantantes o de buhoneros para ganar qué comer. También los hay que siguen su antigua vida de holganza y de despilfarro insultante en estos tiempos de aquilatamiento de valores y de ajuste de cuentas. ¡No han aprendido la primera gran lección y esperan otras que tal vez no les puedan servir de corrección, sino de expiación estéril!

En medio de esta atmósfera de malestar nacional, de crisis de trabajo, de hambre en los campos, de penuria en las ciudades, de carestía de las susbsistencias, de carencia de libertades, de agitación en las conciencias, de sorda lucha entre lo que es y lo que debe ser, un periódico matusalémico nos da la noticia de una fiesta aristocrática en honor de la princesa Kyra, hija de los grandes duques Cirilo de Rusia. Se comió, se bebió, se bailó y se holgó "como es costumbre en aquella casa, donde todo es lujoso y selecto. Fiesta aristocrática, en suma, que se prolongó hasta la madrugada, y que hizo pasar a todos una velada muy agradable", a la que concurrieron los señores de Peppo, los marqueses de Malaspina, la vizcondesa de Peñaparda, las señoritas de Tacón, la señora de Leche y muchísimos más de nombrecitos no menos aristocráticos.

Para el 99,99 por 100 de los españoles, si no una burla punzante, resulta una ridiculez la reseña de estas fiestas de contraste con la vida de las gentes. Y lo menos que se les ocurre es esta reflexión: "¿En qué fundarán el derecho a vivir estas personas ociosas, que todo lo reciben de los demás? ¿Qué mes o año terminará el plazo de esos privilegios, que tanto desentonan con la vida moderna?"

Hemos visto las reses rumiar tranquilas, y aun encalabrinarse, momentos antes de ser sacrificadas...

NOTAS BREVES

De «La Nación»:

¿Volverá el terrorismo?

El Gobierno es quien debe impedirlo.

Sí; pero se dedica a fomentarlo.

Es una perturbación que conviene a la monarquía y a sus defensores.

* * *

De «El Liberal»:

¿Hasta cuándo estarán en la cárcel los presos gubernativos?

Hasta que se haga la revolución.

Ese día saldrán ellos y ocuparán su lugar los responsables de la dictadura.

* * *

De «El Debate»:

Una crisis inútil en Francia.

Inútil y perjudicial para los banqueros ladrones.

* * *

Dijo el jefe del Gobierno a los periodistas:

El ministro de la Gobernación empezará a darnos cuenta de los informes de los gobernadores sobre la situación en las provincias y distritos, candidatos que se presentan, propagandas de los partidos y, en fin, de cuanto se refiere a la lucha electoral. Tengo entendido que ya se nota en Gobernación ese movimiento precursor de las elecciones.

Estas palabras indican bien claramente que el Gobierno está entregado a montar definitivamente el tinglado electoral.

A eso acuden diariamente en manada los caciques del antiguo, del viejo y del «nuevo» régimen. Todos los responsables de lo del Barranco del Lobo, de la semana trágica de Barcelona, del fusilamiento de Ferrer Guardia y el carbonerillo, de la derrota de Annual; de la vergüenza criminal de Monte Arruit; de la dictadura humillante e indigna que ha sufrido España; de la no menos indigna que estamos sufriendo: de la obra devastadora del caciquismo.

Son los mismos y con las mismas desvengozadas intenciones. Van por las actas, sea como sea, para hacer carrera; para beneficiarse con ellas y beneficiar a los suyos.

Cuando les vemos desfilar por Gobernación, nos dan la impresión de muertos que resurgen y echan a andar.

¿Y creen que España lo va a tolerar? Pues se equivocan.

En la «Gaceta», con la firma del rey, se ha proclamado la inmoralidad y corrupción de estos hombres y de todo lo que ellos representaron.

Se ha afirmado que aquella podredumbre vergonzosa no volvería. Y ahora, después de siete años de vida política ilegal, se quiere volver a aquello que el pueblo unánimemente condenó y que los poderes más altos, más absolutistas y arbitrarios, condenaron también.

Si esto prosperase, la política volvería a ser un profesionalismo vil e indigno.

Pero tenemos el convencimiento de que no prosperará. Y no prosperará porque sería el hundimiento definitivo de España, su muerte. Y España quiere vivir y dignificarse. Y para conseguirlo tiene que hacer el esfuerzo, acaso heroico, de librarse de esa inmundicia moral.

* * *

«El Debate» ha publicado un artículo político dedicado a fomentar la concentración de las derechas.

Y «El Imparcial» lo comenta y hace las interrogaciones que vamos a comentar:

¿A qué llama nuestro colega coalición de las derechas? ¿Qué son los liberales monárquicos?

¿Qué van a ser? Menos liberales, cualquier cosa. Servidores de Palacio, por ejemplo.

¿Qué liberales no pueden entrar en la coalición derechista, no liberal e inclinándose siempre, cuando no a la dictadura, a la reacción de lo que apellidan ellos Gobiernos fuertes, Gobiernos de autoridad? Por sus sentimientos monárquicos no pueden los liberales adherirse a la coalición de izquierdas, todas antidinásticas. ¿Qué partidos habían de coligarse para formar un Gobierno de derechas nacional? Lo estamos viendo: esa coalición estaría formada por La Cierva, Bugallal y el conde de Guadalhorce; pero, ¡si ya existe! ¿Y quien la sucedería (por que la eternidad es cosa del otro mundo), cuando hubiese de dejar el Poder? ¿Una concentración de Alba, Alhucemas y Romanones? Pues ya tenemos en el horizonte el turno que horroriza a tanta gente, sin que puedan exhibir algo que lo reemplace.

Así, de una manera natural, se volvería tranquilamente al desdichado turno pacífico para disfrutar el Poder, y en precario. Estos hombres son incapaces de hacer acto de contrición. No tienen enmienda ni salvación. Los barrerá el pueblo con su escoba.

Es el arma que tiene suficiente dignidad para tal menester doméstico.

* * *

De «La Nación»:

En el Palace Hotel se reunieron esta tarde a almorzar los ministros de la Gobernación, Fomento y Economía, señores Matos, Estrada y Rodríguez de Viguri, con el ex presidente del Consejo don José Sánchez Guera y su secretario particular, señor Cañero.

Terminado el almuerzo, los reunidos departieron amigablemente durante largo rato, sentados a la mesa, y al salir más tarde al «hall», cuantas personas se hallaban en éste no disimularon su extrañeza al ver una reunión política a la que daban gran importancia.

Comieron y departieron amigablemente. ¿Y qué? ¿De qué se trató? ¿De la presidencia del futuro Congreso? ¿Y quiénes son esos señores para ofrecer lo que no tienen?

Sí, lo que no tienen, porque, a lo mejor, las futuras Cortes son constitucionales y REPUBLICANAS.

Pero, además, ¿no ha dicho Sánchez Guerra que ha perdido la confianza en la confianza? ¿No dicen que ha dicho hace pocos días que él gobernaría otra vez—¡ojalá no sea verdad!—siempre que se retirara quien debe? ¿Y quién es el que debe retirarse? No hace falta decirlo: lo adivina todo el mundo.

Pero nosotros debemos decir que ni de esa manera puede quedar liquidado el problema político de España.

Hay que ir más a lo hondo, a la entraña jurídica de la vida del derecho. No es suficiente cambiar un rey por otro; ni siquiera quitar al rey y poner un presidente, dejando luego en la vida de la producción mangoneando caprichosamente a tanto reyezuelo que explota cruelmente al trabajador.

* * *

Yo lo creo ya todo. Estas elecciones serán las más rabiosamente insinceras que se habrán hecho nunca. Se harán cambiando alcaldes y Ayuntamientos, metiendo en la cárcel a los contrarios; se cometerán toda clase de atropellos contra los enemigos del régimen, y, por otra parte, no sabemos lo que nos reservan los señores dudosos de ser o no ser monárquicos, partidarios o no del Gobierno. La política es la cosa que tiene las más extrañas sorpresas. Créame.

Esto dijo Ossorio y Gallardo a un periodista.

Estas elecciones, si llegan a hacerse, serán las más sucias, las más arbitrarias, las más violentas de la historia de la Restauración. Quiere la monarquía ofrecer el último espectáculo grotesco y trágico de su existencia. Porque esas Cortes, si llegaran a ser elegidas y reunidas, levantarían contra ellas, en un gesto de dignidad violenta, a todos los españoles dignos y amantes de su país.

¡Señores, es demasiado impúdico el juego!

* * *

De «Informaciones»:

El magno problema nacional. Vuelve a bajar la peseta y a amenazarnos la ruina.

Y continuará. Cuando un régimen se desmoraliza y corrompe, extiende la ponzoña de su inmoralidad a todo lo que le rodea.

* * *

Del mismo diario:

Mussolini, en situación precaria.

¿Sí? ¿Y por qué? Porque necesita dinero. Y va por todas las puertas de los Círculos financieros del mundo implorando, como un mendigo, una limosna, y en todas partes le dicen «¡Dios le ampare!»

Esto parece indicar que Italia está al final de su horrible tragedia, de la tiranía cruel del fascismo.

Sin embargo, comenzará a vivir otra: la de la honda miseria que ese régimen, tan justamente odiado, ha producido.

Este final del fascismo era de esperar.

NOVELAS

«La tragedia del caballero de Santiago», de Victoriano García Martí.

Es el título de un libro que de este ilustre escritor fué puesto a la venta hace poco.

¿Novela? Algo parece que tiene de novela; pero no llega a serlo por completo. Su autor dice en un prólogo breve y sencillo que pone al libro que ha querido encarnar en la figura del caballero Santiago el «sentimiento febril hasta la exaltación del amor y del respeto a las tradiciones religiosas y aristocráticas de la gloriosa ciudad». Pero a veces el caballeroso Santiago está ausente de la escena. ¿Pierde por ello interés y amenidad el libro? No.

Santiago de Compostela ejerce una mágica influencia en el alma gallega. ¿Por qué? Porque en los intelectuales que se han formado allí se ha clavado en sus almas la apacibilidad y religiosidad del ambiente y no los suelta. Son prisioneros de aquello que, impersonalizado, tiene una existencia moral efectiva. Y el resto de Galicia, incluso la Galicia analfabeta, ¿por qué sufre ese hechizo moral de la influencia de la ciudad ¿santa?, ¿gloriosa? Si se lo preguntáis, no os lo sabrán explicar; pero no les habléis mal de Santiago, porque son capaces de reñir batalla fiera en su defensa.

¿Qué nos revela esto? La enorme influencia que ejercen en las almas los mitos. Porque es necesario reconocer que en el alma de infinidad de gallegos la histórica y gloriosa ciudad no es otra cosa que un mito, una leyenda.

Para muchos intelectuales gallegos, Santiago es la cima más alta de sus ilusiones. Y pesa tanto sobre sus espíritus, que todo el movimiento espiritual de Galicia pretenden verlo a través de la histórica ciudad. ¿Qué piensa de todo esto García Martí? Después de leído su libro, no lo sabemos. Bien es verdad que él tampoco se propuso decírnoslo.

Yo—perdón, amigos, que voy a decir una tremenda herejía—siento una gran repulsión hacia estas glorias pretéritas que aprisionan las alas del pensamiento moderno. Santiago, Avila, El Escorial, Toledo. ¡Qué horror! Todo es sombra, penumbra en ellas. ¡Qué pesadez de ambiente! Los más radicales son frailes. Y no vaya a deducirse de lo ya dicho que yo no estimo en lo que vale la tradición en las ideas, en el arte, en la literatura, en la filosofía como elemento útil para la formación de las nuevas ideas. Tengo muy en cuenta el valor cultural de ese ambiente pretérito, de esas piedras milenarias, de las mismas rutas que seguían los peregrinos que de los lugares más apartados del mundo llegaban a la histórica ciudad; pero quisiera conservarlas como museos y que no viviese nadie en ellas.

Pero el lector dirá: Y todo esto, ¿qué tiene que ver con el libro de García Martí? Acaso nada; pero, qué le vamos a hacer. Nuestro espíritu choca con ese mundo tradicional, y en el choque se producen chispas rebeldes que no se acomodan al ambiente.

El libro refleja bien el ambiente moral y físico de la ciudad. García Martí ha perfilado una serie de siluetas perfectas. ¿Lugares centrales de la ciudad? La catedral, la rúa del Villar y el paseo de la Herradura. Son los lugares en donde hacen acto de presencia las poéticas ilusiones de la vida santiguesa. Allí juegan los niños, se enamoran los jóvenes y se recrean los mayores. Así es el eterno ir y venir de la existencia del hombre. Yo no soy un buen conocedor de Santiago; pero echo de menos una silueta. La admiré extasiado, en uno de los pocos atardeceres de sol de la histórica ciudad, desde lo alto de la torre. ¡Qué magnífica campiña, bañada y besada mimosamente por las rías bajas, se ve desde allí! ¡Qué magnífico libro y se podría escribir sobre la belleza y la poesía de aquel paisaje, mirándolo y admirándolo desde lo alto de la torre de la catedral!—Manuel Cordero.

—

«Zarpazos», novela de Julio Romano. C. I. A. P. Renacimiento, Madrid. 1930. Cuatro pesetas.

Esta última producción de J. Romano confirma sus dotes de novelista y le acredita como perfecto observador.

Sin ser, ni con mucho, una novela de tesis, el delicado realismo de que se viste la obra y el dramatismo que palpita en toda ella, plasman con sutileza exquisita la intencionalidad educativa y aleccionadora del autor.

Para lograrlo, no se vale de personajes destacados por sus profundas subjetivaciones, sino que casi todos son arrancados de la vasta cantera de la vida pueblerina de nuestro país pintoresco y primitivo.

El escenario es pueblo de la atormentada Andalucía; Valverde le llama el autor, que, con maestría y técnica de ambiente y color, nos lo ofrece como adecuado medio para mover sus muñecos y hacerles vivir sus vidas martirizadas por la ignorancia, la explotación y el miedo. Esa trimurti odiosa que se cierne ejerciendo despótica soberanía sobre todo el ruralismo español.

Personajes directores de aquella vida milenaria y estática en principio: el cura don Ramón, de más bondad que luces. El cacique don Gabriel, personaje simbolizador del primitivismo rural, acertada semblanza de esta hierba del agro, supervivencia de ancestralismos feudales. Don Gabriel es jactanciosamente analfabeto, despótico y felón. Rijoso hasta la salacidad, considera inalienable su derecho de pernada.

Para el siervo de su gleba es «el amo». Le odian, pero el temor a su poder hace del odio sumisión y pleitesía. El anciano cura don Ramón es, tal vez sin saber lo que se hace, el que en fuerza de galvanizar voluntades y predicar su enemiga a la cultura, pone al pueblo a disposición del cacique, atado al potro de la ignorancia y la resignación.

Así están las cosas, hasta que Gloria, la núbil hermosa y despierta lugareña, vuelve de Inglaterra, donde se educó. A la gentileza de su edad y de su raza trae prendido el bagaje de una civilización superior, democrática y «recreadora».

Pronto el villorrio se rinde a sus dotes y ejemplos. Roto el estatismo con su presencia, la dinámica de nuevas inquietudes volatiliza el sopor cansino y legendario de las gentes, y caídas las vendas, la crudeza del vivir engendra saludables fermentos de rebeldía.

Y el drama adviene lento, pero seguro. «El Fuguillas», campesino herido en su honra por la salacidad del cacique en la persona de su hija, da fin con el tirano, con el símbolo. A tiro limpio murió en la campiña riente cuando trataba de vejar traidoramente a la «señorita Gloria».

La novela es positivamente un acierto. La trama será manida, vieja, pero la urdimbre es nueva. El conjunto, sabroso y atrayente. Es un libro que interesa y cautiva; por eso se lee de una vez.—A. Acero.

—

«Coloniaje romántico», por Angélica Palma. Selección de novelas breves. Barcelona.

Novela de evocación histórica titula su autora, la prestigiosa escritora de Lima, «Coloniaje romántico». No ha estado errada Angélica Palma al denominar así su breve y preciosa obra—premiada en el Concurso literario internacional de Buenos Aires de 1921—, pues dicha novela no desmiente la precitada denominación, así como menos el prestigio y la prosapia literaria de la autora de la misma, ya que la novela de referencia es un estudio compendiado de sucesos y personas de una época—principios del siglo XVII—de nuestra triste dominación en algunos países de América del Sur.

No nos interesan grandemente de esta novela ni los sucesos ni los personajes narrados. Tiene, para nuestro gusto, cosas más estimables. Parece ser esta declarción nuestra un contrasentido; pero no lo es para el que lea con detenimiento dicha novela. El ropaje—la forma literaria y su lenguaje arcaizante—nos sugiere e interesa bastante más que los protagonistas y lugares en que la novela se desenvuelve. Angélica Palma da con ello—con el conocimiento de la lengua de aquellos tiempos, es decir, principios del siglo XVII—una prueba del dominio filológico e histórico de nuestra lengua, a más demuestra poseer una cultura literaria envidiable.

La descripción que hace la autora de la ciudad donde sitúa su obra: huertas, torrecillas airosas de los miradores, arquerías y fuentes, resultan encantadoras y de una evidencia fehaciente y tangible.

Tiene esta novela, narrativa de nuestro coloniaje romántico, triste, trágico e incivil, otras muchas cosas de atrayente interés, tal como el pasaje del «muy cruel olvido en que se estimaban los servicios a la causa borbónica —los servicios del marqués, uno de los protagonistas de la novela—durante la guerra de sucesión».

«Coloniaje romántico» está atentamente editada, así como su precio al alcance de todas las fortunas: una peseta.—F. Moya Guijarro.

—

«Un hombre recuerda su pasado.» Novela. Premio Goncourt, 1928, de M. Constantin-Weyer, traducción de Artemio Precioso. Editorial Mundo Latino.

En la cordial dedicatoria a un viejo amigo, el autor califica su obra como extraña al gusto del día. Cree que hará el mismo efecto que un traje de «cow-boy» en la avenida de la Opera.

Weyer no es profeta en su tierra. Aunque no incluída en la gran corriente del gusto literario al uso, la obra ha alcanzado un favor excepcional de atención por su genuino valor emocional y humano y no por considerarla como contraste anticuado.

«Un hombre recuerda su pasado.» Un hombre se inclina sobre su pasado, hace girar al revés el rollo de su vida, se ve a caballo en la pradera canadiense, en raqueta sobre las nieves del Norte, en el mar, en las carreteras lorenas sombreadas de álamos...

Ese hombre, el protagonista de la obra, pertenece a la clase de los «cow-boys»; de los últimos y auténticos «cow-boys», centauros de las praderas, que son lentamente desalojados de sus dominios por el triunfo del maquinismo sobre sus gallardías ecuestres.

La evocación sentimental, eje de la obra, acaba por dejar en el ánimo del lector una huella honda e inextinguible. Nuestro «cow-boy» nos ofrece el gozo de vivir la vida intensamente, con la plenitud armoniosa de un sentido viril y profundo. La embriaguez de verse a caballo; las ráfagas de viento que le encorvan sobre el cuello de su montura, pero le hacen reír; la irritante sensación de acostarse bajo el mismo techo que una muchacha, a la cual no ha podido acariciar más que con los ojos; la lucha con las nieves del Norte, donde aprecia los fantásticos festejos de luz... ¡cuánto nácar y cuánta perla! Y en el final doloroso, la persecución alucinante de la esposa que huyó con otro hombre, para arrebatarle a su hija Lucía; su llegada al sitio donde habían acampado los fugitivos; las huellas que revelan la tragedia; la tierra recién removida; un pino encuadrado a hachazos y grabados en él una cruz y un nombre: Lucía Monge. ¡Un hombre se inclina sobre su pasado! Y confiesa que aquello representa la nulidad de su futuro sin ni siquiera buscar allí los indicios de un dolor femenino indudablemente agudizado por el remordimiento de los culpables.—Coca.

—

«El taller de María Clara» (novela), por Margarita Andeux. Traducción de Luis Fernández Ardavín. Ediciones Estrella (C. I. A. P.). Madrid, 1930. Cinco pesetas.

Anuncia esta nueva biblioteca la publicación de las principales obras de la literatura europea contemporánea, y a juzgar por quienes se han encargado de su traducción—en esta que comentamos, Fernández Ardavín; en otras, Enrique de Mesa, Tomás Borrás, Eduardo Marquina, Cansinos Assens, etc.—, juzgamos como ciertos los propósitos de Ediciones Estrella de ponerse a nivel de las mejores bibliotecas modernas.

«El taller de María Clara», novela de mujeres escrita por una mujer, posee cualidades bonísimas para cautivar el ánimo del lector, y más, naturalmente, de la lectora. No hay en él erotismos, no hay crímenes, ni truculencias, ni ñoneces; hay, en cambio, verismo, ternura, algo de dramatismo; es decir, un mucho de dramatismo, pues que es la vida de la mujer que trabaja—joven, madura, anciana—la que se retrata, vida que desconocen muchos que de ella sólo saben las bonitas descripciones de los literatos cuando ven a las modistas alegrando las calles con sus risas, sin saber las miserias que encubren esas risas; vida que el que esto escribe ha visto por dentro y conoce muy bien. Esta vida—decimos—, vista naturalmente, humanamente, está fielmente reflejada por Margarita Andaux, con tanta sencillez como franqueza en la expresión, a tal punto, que más que una novela parece un trozo de vida arrancado de París—pudo haberse cogido igualmente de Madrid—y puesto ante nuestra vista por la autora. Un buen libro, cuya traducción, hecha, como hemos dicho, por Ardavín, pone adecuado marco a la versión original.—J. A.

ISAAC BABEL

"Los jinetes de Budienny"

(LA CABALLERIA ROJA)

Emocionantes relatos de las sangrientas escenas en que intervinieron, durante la guerra civil entre **blancos** y **rojos**, los famosos jinetes de Budienny, el genial organizador de la **caballería roja.**

Precio del ejemplar: 4 pesetas.

OTROS LIBROS FAMOSOS DE LOS NUEVOS ESCRITORES RUSOS

LIDIA SEIFULINA: Virineya. 4 pesetas.
BORIS PILNIAK: El año desnudo. 4 pesetas.
FEDOR GLADKOF: El cemento. 4 pesetas.
NEVIEROF: La ciudad de la abundancia. 4 pesetas.
LEBEDINSKI: La semana. 4 pesetas.
OGNIEF: El diario de Kostia. 4 pesetas.
SEMENOF: El año del hambre. 4 pesetas.
FEDIN: Las ciudades y los años. 5 pesetas.
VIERESAIEF: El callejón sin salida. 5 pesetas.

De venta en todas las librerías y en

AGENCIA INTERNACIONAL DE LIBRERIA

Blanca de Navarra, 5, Madrid.

Se sirven contra reembolso toda clase de libros.

VARIOS

«Venus en el claustro», por el abate Du Prat; traducción de E. Barriobero. Mundo Latino, Madrid, 1930. Tres pesetas.

Dice el subtítulo: «Curiosas y alegres conversaciones comentadas, publicadas en principios del siglo XVIII por el abate Du Prat.» A más, en el prólogo, Barriobero nos explica que este libro pertenece a la serie de publicaciones que los defensores de la Reforma escribían para combatir a la Iglesia católica, y que, aun reconociendo que hoy la cultura de unas y otras creencias no había de acudir a tan excesivos medios de lucha, por aquel entonces eran las armas más apropiadas que podían oponer a las brutales de las contrarias.

Por otra parte, es indudable que el aherrojamiento de la juventud en los conventos, que a tantos móviles puede obedecer, ha de dar lugar a transgresiones de la Naturaleza, pues que la vida no puede enfrenarse así, por mucho que haga para ello. La conclusión es que la vida contemplativa que se lleva en los conventos, como sabemos, además de inútil para el fin que se persigue, es perjudicial para los individuos y para la sociedad y sólo útil para quien de ello saca provechos morales y materiales en esta vida con que aspirar a la felicidad en la otra, en la que ellos han inventado, se entiende. J. A.

—

«Cuerpo y espíritu», fragmentos para una doctrina genética y energética del espíritu, por Roberto Nóvoa Santos. C. I. A. P. Madrid, 1930. Cinco pesetas.

Necesitaría este libro para su estudio—mejor para dar cuenta de su estudio—un tiempo y un espacio de que no disponemos. Baste decir que es un libro de valor positivo, escrito en altos tonos, como corresponde al nombre del autor, y en el que se resuelven problemas intrincadísimos del espíritu en relación con la materia.

—

«Cartones de Castilla», por Guillén Salaya. Biblioteca Atlántico.

No cabe la menor duda que Salaya es un excelente poeta, aunque escriba en prosa. Nos lo ha demostrado plenamente en estos «Cartones», pletóricos de rancio sabor castellano. Además, nos ha demostrado que conoce perfectamente la idiosincrasia del alma castellana.

Su prosa suave, melodiosa, que produce en nuestro ánimo una extraña sensación de dulzura, describe admirablemente las costumbres y prejuicios del pueblo castellano, abrasado bajo el ardiente sol de nuestra tierra; los trabajos agotadores de sus agricultores...

Ambiente provinciano con sus costumbres tradicionales, por lo mismo convertidas casi en leyes, desfila admirablemente por la pantalla formada por las páginas del libro de Salaya. Su bello estilo, el acierto de sus juicios, cautiva al lector desde la primera página y consigue que este interés no decaiga durante toda la obra.

Castilla ha encontrado a su cantor: Guillén Salaya.—Rodríguez Mendieta.

—

«El hombre-capital», por Paulino Alvarez-Laviada. Nueva teoría, sistema y régimen económicos. La medida del trabajo. El trabajo, medida de los valores. Madrid, 1930. Cinco pesetas.

Como indican el título y los subtítulos de esta obra, trátase de un nuevo sistema más que los hombres de buena voluntad—es innegable que el señor Alvarez-Laviada ha de serlo, a juzgar por la finalidad que persigue—han buscado, buscan y buscarán para llegar a la redención de la masa obrera.

Sin embargo, esta teoría es—¿cómo decirlo?—un tanto complicada, aunque justa, y nos tememos que, en general, el capital no la comprenda, no la quiera comprender. Y si el capital, que, al decir de sus panegiristas, es en donde está el «talento», no la comprende, no será extraño que nosotros la desechemos, por intrincada, y perdone el señor Laviada nuestro atrevimiento.

Creemos que el Socialismo—y esto no es partidismo, pues que esto está ya comprobado—, la socialización de los medios de producción y de cambio, la humanización del trabajo, resuelven este problema sin tener que acudir a tan complicados problemas. Elevar al obrero al plano que le pertenece puede hacerse disponiendo del Poder y de mano dura y buen bisturí para cortar por donde haga falta los males del sistema económico actual. Una buena fiscalización de la riqueza, del nacimiento de la riqueza, del empleo de la riqueza; una buena aplicación de las energías económicas del país; un desmoche total de riquezas improductivas; una enérgica acción sobre las tierras yermas, los latifundios, los páramos esteparios, los bosques abandonados, las posesiones muertas para todo provecho del pueblo, cuanto más la predicha socialización, resuelven el problema, no hay duda, al menos para el que esto escribe. Más radicalmente, más urgentemente y de modo más eficaz que la mayoría de los planes que se nos dan a conocer por hombres de recta conciencia, como el señor Alvarez-Laviada; pero que a la urgencia que el extirpar el mal requiere anteponen un deseo de conciliar lo que no puede conciliarse en este régimen económico.—J. A.

—

«El tesoro de Cuauhtémoc», por Luis de Oteyza. Cinco pesetas.

Luis de Oteyza, el viajero incansable y escritor de reconocida fama, que ha cultivado todos los géneros, desde el cuento al estudio netamente literario, pasando por la poesía y la novela, ha publicado otro libro, que, como suyo, está pletórico de amenidad.

Es esta nueva obra una descripción detallada de la vida de los chicleros en el Estado mejicano, de la selva virgen de tupida vegetación, de su fauna feroz y de sus reliquias históricas monumentales.

La prosa suave de Luis de Oteyza describe maravillosamente la vida y costumbres de los indios mayas, que en su odio hacia el «hombre blanco» extreman su crueldad hasta los más terribles suplicios.

Pero si toda la obra es un alarde de fantasía novelesca que intriga y cuyos desenlaces sorprenden, en las últimas páginas del libro esta fantasía se desborda en forma insospechada.

Creemos que Oteyza, el inquieto literato, ha conseguido un nuevo éxito que añadir a la pléyade conseguida en su carrera literaria.—Mendieta.

—

«Monólogos», de Joaquín Campa. Juan Toja, editor. Buenos Aires, 1930.

Como indica el título, es una serie de monólogos representables, en su mayoría adecuados para niños. Un tanto juveniles, con la puerilidad propia de las criaturas, unos; y bastante inocentes también los hechos para personas mayores. Un estilo poco conocido entre nosotros.

—

«La salvación» (poesías), por Fernando Jáuregui. Editorial Tor. Buenos Aires, 1930.

Plenas de emoción y ternura, cautivan el ánimo estas poesías. El señor Jáuregui, al decir de sus panegiristas, cuyos juicios ocupan «medio libro»—¿por qué, señor Jáuregui, esta anomalía de dar al público cuarenta y tantas páginas de juicios periodísticos en un libro de ochenta y tantas?—, es joven. Si es así, el autor ha de llegar muy lejos en la poesía.

Todos sus versos—sus escasos versos—son bellos, emotivos, flúidos. ¡Lástima que a la mitad del libro, cuando el interés va en crescendo, nos topemos con el fárrago apretadísimo de juicios críticos! Créame el poeta: el mejor juicio es el que pueda hacer el lector al cerrar el libro. Al menos por nuestra parte.—J. A.

Pida a LIBRERIA BELTRAN, Príncipe, 16, MADRID, tel. 12010, el libro que usted necesite.

Almanaque de EL SOCIALISTA

A mediados de la próxima semana se pondrá a la venta el «Almanaque de EL SOCIALISTA» para 1931, que, dadas las numerosas demandas que del mismo tenemos, ha de agotarse rápidamente.

Rogamos a los compañeros y entidades que se propongan pedirnos ejemplares lo hagan a la mayor brevedad posible, pues no respondemos de poder servir aquellos pedidos que vengan después del día 10 del corriente, fecha en que terminará la tirada.

Los precios del «Almanaque» son de 1,50 y 2,50 pesetas en rústica y encuadernado, respectivamente, exentos de gastos de certificado. Los pedidos superiores a cinco ejemplares serán bonificados con el 20 por 100 de descuento sobre la rústica.

Las demandas deben hacerse a Félix Galán, Carranza, 20, apartado 10.036. Madrid, y por teléfono, al 31862.

Leed

"RENOVACIÓN"

La revista de los jóvenes socialistas

Las obras maestras de la moderna literatura rusa

C. FEDIN:

Los hermanos..... 10 pesetas.

La novela más profunda de la sociedad rusa en la época actual. Maravillosa evocación de los tiempos de la guerra europea, de la revolución, de las luchas intestinas, de la vida cultural soviética.

D. MEREJKOVSKY:

El misterio de Alejandro I..... 5 pesetas.
El fin de Alejandro I.... 5 —

La novela de la vida de este zar enigmático, cuya muerte apareció envuelta en el misterio.

Napoleón. El hombre.... 5 pesetas.
Vida de Napoleón..... 7 —

La biografía novelesca del gran guerrero.

Tutankhamen en Creta... 5 pesetas.

Novela histórica que evoca las fastuosidades de una civilización poco conocida.

WASILIEW:

Ochrana (Memorias del último jefe de policía secreta de los zares)... 6 pesetas.

FERNANDO DE LOS RIOS:

Mi viaje a la Rusia soviética ..... 6 pesetas.

ALVAREZ DEL VAYO:

La nueva Rusia (2ª edición) ..... 5 pesetas.
La senda roja..... 5 —
Rusia a los doce años... 4 —

EN SU LIBRERIA Y EN **ESPASA-CALPE, S. A.--CASA DEL LIBRO, Av. Pi y Margall, 7. Apartado 547. Madrid.**

"El problema eugénico. Punto de vista de una mujer moderna"

POR

HILDEGART RODRIGUEZ

El precio de cada ejemplar es de 0,60 pesetas. En pedidos superiores a diez ejemplares se remiten con el 20 por 100 de descuentos y francos de envío.

Volumen de más de 60 páginas, editado en papel fino y magistralmente compuesto por los talleres de la Gráfica Socialista, con prólogo de la autora dedicado al obrero en general y particularmente a los socialistas.

Las demandas pueden hacerse a la Administración de EL SOCIALISTA, Carranza, 20, apartado 10.036, previo envío de su importe.

POLITICA

«La vuelta al caos», por Juan Leyva Chavarri. Madrid. Establecimiento tipográfico de los sucesores de F. Peña Cruz.

Tiene el libro que nos ocupa tres condiciones buenas: su brevedad, la concisión del lenguaje y la sinceridad del autor al exponer las ideas y cuestiones de que trata. Son pocos los libros que reúnen las señaladas cualidades, pues no es del todo fácil conseguir que una obra se aproxime a tal conjunto de cosas. El señor Leyva debe estar muy habituado—éste es otro aspecto del libro que conviene destacar—a sintetizar, arte difícil y al alcance de escasas personas.

Decimos al principio que este libro reúne tres excelentes condiciones —ahora vamos a tratar de otros aspectos del mismo—; pero la declaración de fe monárquica que hace el autor al definirse políticamente nos defrauda y no complementa su obra, habida cuenta, naturalmente, que si en su libro señala tantos males y hace tantas e importantes acusaciones contra instituciones y políticos, es raro, hasta absurdo, que «el único medio para que progrese España sea sostener y defender—qué paradoja y anacronismo a la vez—la Monarquía como única forma de gobierno que pueda resolver los graves problemas nacionales». Si esa forma de gobierno desapareciera—le preguntamos al autor—, qué sería de los españoles?... ¿Ibamos a caer en el caos? Qué cosas tiene el señor Leyva, qué ingenuidades, qué caprichos de supina candidez. Y díganos, ¿por qué? ¿Han caído en el caos Francia, Alemania, Checoeslovaquia y otras naciones que han sido, no monarquías, sino imperios? No sea tan timorato el autor de «La vuelta al caos», así como no tema absolutamente nada porque desaparezca la Monarquía. Después de caída no ocurrirá ni un cataclismo geológico ni menos político. Todo lo más que acontecería, para bien del país y del progreso de los ciudadanos del mismo, es que los obstáculos que nos tienen agarrotados, empobrecidos, castrados y hasta envilecida la política, habrían desaparecido. Otra cosa de mayores males que los existentes no traería el cambio de un régimen caduco por otro de liberación. Progresaría España en todos los órdenes, y entonces nos podríamos titular los españoles civilizados y europeos.

Porque tiene que saber el autor que hasta los tiempos que alcanzamos en nuestro país no se ha conocido la ciudadanía—ya lo expresa algo en su libro—, aunque hayamos tenido Constitución y exhibiéramos ante la faz del mundo el sufragio universal, la ley del Jurado y otros elementos de tal envergadura democrática.

Están, por otra parte, atinadamente hechos los retratos de los políticos del antiguo y moderno régimen, pues Romanones, La Cierva, Melquiades Alvarez, marqués de Alhucemas, Bugallal, Alba y otros—los hay de más alta categoría, que no figuran en los indicados retratos a pluma; por ejemplo: los imponderables conocidos y consabidos—, que son con los anteriores los sepultureros y envilecedores del país.

Sin que España deje de ser madre de todas las regiones—nos estamos refiriendo a un capítulo del libro que comentamos, el que trata del separatismo—, señor Leyva, nuestra nacionalidad debe ser esencialmente federativa, ya que su estructura geográfica así lo determina y aconseja. Todo lo que se diga y haga en contrario es complicar cada día más los problemas que nos dió resueltos la Naturaleza, lo que constituye también, conforme pasa el tiempo sin su resolución, otro peligro más. Las cosas de tal atuendo es conveniente solucionarlas de una vez y sin tiquis miquis, es decir, de plano. Efectuar la política de dejar pasar y dejar hacer y envenenar las cuestiones de sencilla y natural solución, no lo consideramos ni político ni justo. Será todo lo que se quiera; pero decente y digno, no.

Para que las otras cuestiones apuntadas en su libro; tales como que «deben venir a gobernar hombres nuevos, competentes, de buena fe, no contaminados por la política anterior a la dictadura ni por la seguida en los últimos tiempos de este régimen excepcional», le aconsejamos al autor que se haga republicano, y lo que propugna en las palabras que hemos entrecomillado no dude que será un hecho bien pronto.—F. Moya.

Cuando necesites algún libro, pídelo a la Administración de EL SOCIALISTA, y nosotros, con sumo gusto, te serviremos. Con ello ayudas a las ideas y al órgano del Partido.

7 LIBROS POR 7,50

OBTENDRA USTED TODOS LOS MESES:

4 volúmenes de obras clásicas, inmortales, nacionales o extranjeras.

1 libro, una gran novela española de uno de nuestros autores contemporáneos de máximo prestigio.

2 ensayos de vulgarización sobre temas interesantísimos de Filosofía, Historia, Literatura, Derecho, etc., por dos de nuestras mejores firmas.

Esta suscripción pone, pues, en manos del suscriptor siete libros mensuales de indudable interés, cada uno de los cuales le orienta con firmeza en ramos muy distintos de la cultura universal.

EN LA PRIMERA ENTREGA RECIBIRÁ EL SUSCRIPTOR

4 volúmenes clásicos:

SANTA TERESA: **«Su vida» (2 tomos).**
QUEVEDO: **«Vida del Buscón».**
CAMPOAMOR: **«Doloras, Pequeños poemas y Humoradas».**

1 gran novela:

W. FERNANDEZ FLOREZ: **«Volvoreta».**

2 ensayos:

GREGORIO MARAÑON: **«El problema social de la infección».**
EDUARDO MARQUINA: **«El Cid y Roldán».**

Don .....

.....

residente en .....,

calle de .....,

número ....., *desea recibir por suscripción combinada 7 volúmenes de la primera entrega, cuyo importe de 7,50 abonará a reembolso.*

Fecha .....

Firma:

CIAP. — Apartado 33. Madrid

Nuevas publicaciones

Por BESTEIRO

«Romanticismo y Socialismo». **Precio, 0,25 pesetas.**

Por GUESDE

«La ley de los salarios». **Precio, 0,25 pesetas.**

Por LAFARGUE

«La autonomía y la jornada legal de ocho horas». **Precio, 0,25 pesetas.**

Por HILDEGART

«El problema eugénico. Puntos de vista de una mujer moderna». **Precio, 0,60 pesetas.**

Por LUXEMBURGO

«La huelga en masa». **Precio, 0,75 pesetas.**

Por KAUTSKY

«La clase obrera ante la evolución industrial». **Precio, 0,25 pesetas.**

Por HIRSCH

«Sistemas modernos de salarios». **Precio, 0,25 pesetas.**

Por MORRIS

«Cómo vivimos y cómo podríamos vivir». **Precio, 0,25 pesetas.**

Por AMICIS

«Conferencia a los estudiantes de Turín». **Precio, 0,25 pesetas.**

«El clavel rojo» (cuento). **Precio, 0,25 pesetas.**

Los pedidos pueden hacerse a los corresponsales de EL SOCIALISTA y directamente al Apartado 10.036, remitiendo previamente su importe por giro postal o sellos de Correos. Se sirve contra reembolso.

Libros de actualidad

Por CIGES APARICIO

«El cautiverio». **Precio, 5 pesetas.**

Por JOSE MESA LEOMPART

«La Commune de París de 1871». **Precio, 3,50 pesetas.**

Por HANS VON HENTIG

«Robespierre». **Precio, 6 pesetas.**

Por CARLOS KAUTSKY

«La doctrina socialista» (segunda edición). **Precio, 5 pesetas.**

Por PANAIT ISTRATI

«Rusia al desnudo». **Precio, 8 pesetas.**

Por EGON WERTHEIMER

«El Laborismo británico». **Precio, 6,50 pesetas.**

Pedidos a EL SOCIALISTA, Carranza, 20, remitiendo previamente su importe. Se sirve a reembolso, libre de gastos, siempre que el pedido sea superior a CINCO pesetas.

TRABAJADORES, SOCIALISTAS

Estáis obligados a leer y a hacer que lean vuestros hijos y amistades la primorosa obra que acaba de aparecer

LECTURAS HISTORICAS

Historia anecdótica del trabajo

por ALBERT THOMAS,

ex ministro de Francia, director de la Oficina Internacional del Trabajo de Ginebra. Adaptación española de nuestro camarada RODOLFO LLOPIS. Libro interesantísimo de historia objetiva, imparcial y serena del mundo del trabajo.

Ejemplar, CINCO pesetas. En tela, SIETE pesetas.

En librerías y JUAN ORTIZ, apartado 999. — MADRID

La crisis francesa

Poincaré se niega a formar Gobierno y el presidente de la República llama a Barthou

Continúan las consultas.

PARIS, 6.—Esta mañana continuó sus consultas el presidente de la República. Recibió al decano de la Cámara de diputados, señor Sibille, que, a la salida, manifestó a los periodistas que había dicho al jefe del Estado que se imponía un Gabinete de amplia concentración republicana.

Después desfilaron por el Elíseo el señor Guernut, del grupo de diputados independientes de izquierda, y el ex presidente del Consejo señor Painlevé, que manifestó: «Creo que debe llegarse a un Gobierno de amplia conciliación.»

Poincaré rechaza el encargo de formar Gobierno.

PARIS, 6.—A las diez y media, el secretario general de la Presidencia de la República, visitó en su domicilio al señor Poincaré para comunicarle el encargo del señor Doumergue, que deseaba confiarle la misión de formar Gabinete.

A las once, el señor Poincaré llegó al Elíseo y dijo a los periodistas que a la salida les haría una breve declaración.

En efecto, al salir de la entrevista, que duró una hora, el señor Poincaré entregó a los periodistas la siguiente declaración escrita:

«El presidente de la República me ha ofrecido la Presidencia del Consejo y ha insistido mucho para que la acepte. Me he visto obligado a contestarle que no me siento con fuerzas para asumir una carga tan pesada, y que temía, caso de aceptarla, ser inferior a la labor.»

M. Barthou formará nuevo Gobierno.

PARIS, 6.—A primera hora de la tarde fué recibido el señor Barthou por el presidente de la República, encargándole que forme nuevo Gabinete.

El señor Barthou, ex presidente del Consejo y miembro del grupo de Unión demócrata y radical del Senado, aceptó el encargo de formar Gobierno, y esta misma tarde comenzará sus gestiones.

Declaraciones de Barthou.

PARIS, 6.—A las cuatro y cuarto de la tarde salió del Elíseo el señor Barthou, que, interrogado por los periodistas, dijo que, después de la negativa del señor Poincaré, había sido llamado por el presidente de la República, que le encargó formar Gobierno, habiendo aceptado en principio.

Debo subrayar—añadió—que en es este caso el principio no significa una simple intención, sino la resolución firme de llegar a un resultado. He solicitado del presidente de la República que me conceda el tiempo necesario para hacer alguunas consultas. Voy a empezar mís visitas inmediatamente. Veré primero al presidente del Senado, y después al de la Cámara. Más tarde conferenciaré con los señores Poincaré, Briand y Tardieu.

Poincaré rechaza una cartera.

PARIS, 6.—Al salir del Elíseo M. Barthou manifestó que marchaba a conferenciar con Doumer y Bouisson. Después lo haría con Poincaré y Tardieu, y dijo que no volvería al Elíseo porque no le era posible dar una contestación concreta al presidente de la República.

Realizó las visitas a Doumer y Bouisson, y dijo que éstas habían sido meramente protocolarias, para pedirles opinión. A Poincaré le ofreció una cartera, que la rechazó por motivos de salud. Tardieu le dió seguridades de que apoyaría al Gobierno que se forme, bien perteneciendo él al Gobierno o prestando colaboración parlamentaria. Briand le dió también seguridades de colaboración. M. Barthou continuará sus conferencias con otros prohombres, como Herriot, Chautemps y Baladier.

Tardieu, después de las entrevistas con Barthou, facilitó un comunicado diciendo que hay que tener en cuenta las posiciones parlamentarias para formar la más amplia combinación republicana.

Consejo de ministros

A la entrada, los periodistas hacen la información rodeados de policías.—No hubo tiempo para tratar del decreto de Alquileres

Ayer tarde se celebró consejo de ministros.

Los periodistas que habitualmente hacen información en la Presidencia, al llegar a este centro fueron invitados por la policía a subir a la Subsecretaría, donde les sería entregada una tarjeta, sin la cual no podían permanecer en el edificio.

Recogida dicha tarjeta, pudieron ocupar el sitio de costumbre; pero rodeados de numerosos policías, pues ayer prestaron servicio, además de la ronda especial del presidente, varios agentes a las órdenes de un comisario.

Poco antes de las cinco y media llegó el presidente, y sin detenerse con los reporteros entró en el ascensor, diciendo:

—Hay tranquilidad. Hoy no pasa nada.

Algunos ministros se detuvieron con los periodistas.

El de Estado hablo de la crisis francesa, y dijo que Poincaré no había aceptado el encargo de formar Gobierno por razones de salud.

El presidente de la República había llamado al señor Barthou, quien había comenzado las gestiones para formar Ministerio, y si lo conseguía llevaría la lista al Elíseo.

El ministro de Gracia y Justicia, interrogado sobre el decreto de Alquileres, dijo que algo llevaba de eso.

El ministro de Economía facilitó una firma de tres nombramientos del personal de Pósitos.

Los ministros de Fomento y Hacienda hablaron algo sobre la Confederación Hidrográfica del Ebro, de cuyo asunto se trataría en el consejo.

La reunión terminó a las nueve de la noche.

Los informadores, aunque los policías continuaban en el salón, no estuvieron tan rodeados de éstos como a la entrada, manteniéndose los agentes a la distancia que lo hacían ordinariamente.

El ministro de Gracia y Justicia, a quien se le volvió a interrogar sobre el decreto de Alquileres, dijo que no hubo tiempo para tratar de ello, quedando el asunto para el próximo consejo.

Los periodistas preguntaron al ministro de Economía acerca del almuerzo celebrado ayer por él, los ministros de la Gobernación y Fomento y el señor Sánchez Guerra, y dijo que no tuvo carácter político, como lo demuestra el hecho de haberse celebrado dicho almuerzo en el Hotel Palace. De haber sido política la reunión lo hubiesen hecho en otro sitio.

El ministro de la Gobernación dijo que los telegramas de provincias acusaban tranquilidad y que se habían autorizado los actos políticos solicitados.

El presidente manifestó que había sido un consejo ordinario, en el que habían tratado de muchas cosas, entre ellas de la Confederación del Ebro, de Presupuestos y de asuntos electorales; pero de éstos es prematuro hablar mientras no haya acuerdos.

El ministro de Hacienda dijo que tenía en su poder los presupuestos de Estado, Gracia y Justicia y Fomento.

Fué entregada después una nota oficiosa sobre los asuntos de trámite aprobados.

NOTAS DE AMPLIACIÓN

En el consejo de anoche se trató del problema que plantea la falta de recursos para proseguir las obras de las Confederaciones Hidrológicas. Se propone un empréstito con subvención del Estado y también que se consigne en presupuesto las cantidades necesarias para proseguir las obras de las Confederaciones hasta que las Cortes determinen. La propuesta será estudiada en el próximo consejo.

Respecto a los Presupuestos, el Gobierno tiene la impresión de que todos los ministros podrán satisfacer los deseos del ministro de Hacienda de rebajar el 5 por 100 de las cantidades globales.

El ministro de la Gobernación informó de la situación respecto a las elecciones, manifestando que en estos días próximos se celebrarán más de doscientos mítines, casi todos de propaganda electoral. También informó de las agitaciones que se advierten en Granada y Valencia relacionadas con el orden social; pero cree que carecen de trascendencia.

La asistencia de España a Tampa es para la Exposición de Arte decorativo español, a la que se enviarán muestras de los artistas decoradores españoles.

La modificación del contrato entre el Banco de Crédito Local y las Diputaciones provinciales consiste en ampliar en cinco años el plazo para realizar el plan de caminos vecinales y colocación de acciones de empréstitos. Se pondrán en circulación cédulas de crédito interprovincial.

La modificación del precio de la gasolina fué acordada a propuesta del delegado del Gobierno en el Monopolio de Petróleos. Los precios que regían para las dos zonas en que estaba dividida España eran de 300 y 350 pesetas tonelada, y ahora se hace una rebaja de 50 pesetas en las dos zonas.

Se acordó que funcione en la Dirección de Navegación la Junta central de Aeropuertos con fines de construcción y habilitación de aeropuertos sin que la cuota anual de amortización exceda de la consignación en el presupuesto.

Aniversario de Pablo Iglesias

La Comisión organizadora de este aniversario tiene ya ultimado el programa de los elementos que han de intervenir en el acto del teatro Alkázar.

Cuenta con el concurso de los Coros Socialistas de la Casa del Pueblo, que con tanto interés y éxito dirige Germán Dafauce.

Un representante de la Unión General de Trabajadores y del Partido Socialista, seguramente el camarada Julián Besteiro, pronunciará un discurso de afirmación de nuestros ideales y de recuerdo a la memoria del «abuelo».

Los artistas que pertecen a la novel Sociedad afiliada a la Unión General representarán el segundo acto de «Los intereses creados», de Jacinto Benavente.

La Banda municipal, que dirige el ilustre maestro Villa, ejecutará el siguiente programa:

Preludio de «Cavallería rusticana».
Jazz-band. Solo de arpa.
Fantasía de «Pan y toros».

La Casa del Pueblo hará entrega del pergamino que las Sociedades dedican a la Banda municipal por su labor educativa del pueblo.

Pepe Roméu, el tenor de excelentes facultades, cantará algunas obras de repertorio.

Se están ultimando las gestiones cerca de dos señoritas para que reciten y canten, prestando su concurso al acto.

Esta Comisión invita a las Sociedades y compañeros a que pasen por la Secretaría número 16 de la Casa del Pueblo, de siete a once de la noche, todos los días, a recoger las invitaciones.

* * *

La Comisión, en nombre de la Agrupación Socialista Madrileña, invita a las entidades para que el día 9, fecha del aniversario de la muerte de Pablo Iglesias, visiten el mausoleo, depositando el recuerdo que acuerden las respectivas Directivas.

Para el mejor orden, habrá mañana y tarde en el Cementerio representaciones de esta Agrupación.—La Comisión.

EN HOYO DE PINARES

Mañana por la mañana saldrán para Hoyo de Pinares nuestros correligionarios Claudina García y Agapito G. Atadell, donde tomarán parte en el acto organizado por aquellos trabajadores con motivo del V aniversario de la muerte de nuestro llorado maestro Pablo Iglesias.

EN CHAMARTIN DE LA ROSA

Para conmemorar el V aniversario de la muerte de nuestro querido maestro Pablo Iglesias, el próximo viernes, día 12, a las seis y media de la tarde, se celebrará un importante acto público en la Casa del Pueblo de Chamartín de la Rosa, calle de Garibaldi, número 8, en el que intervendrán los compañeros Isidro Rodríguez, Eusebio Parra, Francisco Molina y Amós Acero. Presidirá Antonio Pardo.

Por la significación del acto es de esperar que todos los trabajadores de Chamartín acudirán a rendir una vez más tributo de respeto a la memoria de nuestro inolvidable camarada Iglesias.

EN LA CIUDAD JARDIN

Organizado por la Cooperativa de Casas Baratas y Grupo Cultural Jaime Vera, se verificará hoy domingo, a las once de la mañana, en la calle de Carlos Howart, 35 (Ciudad Jardín), un acto interesante en recuerdo de nuestro querido e inolvidable maestro, en el que el compañero Trifón Gómez, presidente de la Junta administrativa de la Casa del Pueblo y secretario general de la organización de los obreros ferroviarios, disertará sobre el tema «Lo que importa destacar de la obra de Pablo Iglesias».

A esta conferencia quedan invitados todos los trabajadores, de quienes esperamos contribuirán con su presencia a dar relieve al acto, honrando al mismo tiempo las ideas de reivindicación y redención de la clase trabajadora.

Gestión interesante

La Casa del Pueblo de Puertollano

Hemos tenido el gusto de saludar a nuestro compañero Benigno Cardeñoso, corresponsal de EL SOCIALISTA en Puertollano, quien ha venido a Madrid a gestionar cerca de la Dirección general de Obras públicas la indemnización de 14.000 pesetas que le han sido concedidas a la Casa del Pueblo de aquella localidad por los perjuicios irrogados a la misma durante la construcción del camino de El Villar.

No deja de extrañarnos el que la Diputación provincial de Ciudad Real no haya entregado ya la cantidad concedida, haciendo un mes aproximadamente que fué resuelto el asunto por el ministerio de Fomento, y conociendo, además, la crítica situación por que desde hace tiempo vienen atravesando estos camaradas, y muy especialmente los trabajadores que intervinieron en la obra, a quienes se les adeudan aún algunos jornales.

Esperamos que ésta liquide con la urgencia posible con estos compañeros la referida indemnización a fin de que puedan terminar éstos sus liquidaciones con el personal que trabajó en la obra de referencia.

Elección parcial inglesa

Triunfo laborista.

LONDRES, 6.—Se ha celebrado en Whitechapel una elección parcial a diputados con el resultado siguiente:

James Hall, laborista, 8.544 votos; B. Janner, liberal, 7.445; L. Guinners, conservador, 3.735; H. Kellit, comunista, 2.106.

El triunfo laborista es de destacar, pues Whitechapel es un distrito eminentemente judío, y los rivales políticos habían hecho todo lo posible por hacer creer al electorado que el Gobierno laborista laboraba en Palestina frente a los israelitas.

Nota internacional

El fantástico proceso de Moscú

Siguen los jueces soviéticos interrogando a los encartados en el ya famoso proceso llamado del "partido industrial", que, según la acusación, venía ejerciendo un intenso sabotaje para entorpecer la ejecución del "plan quincenal" que habrá de convertir a Rusia en una potencia industrial de primer orden, capaz de competir incluso con los Estados Unidos.

Los procesados, de los cuales la cabeza visible es el ingeniero Ramsin, están dando pelos y señales del plan imaginado por el partido industrial para derribar al sovietismo. De ser exacto cuanto dicen, en el complot estaba comprometido medio mundo, porque en las declaraciones prestadas por los acusados figuran ministros, Bancos, industriales, militares y paisanos de casi todas las naciones europeas, que ayudaban con dinero o con promesas a la realización del plan de los conspiradores.

Ignoramos si todas las revelaciones hechas por los acusados son exactas o no; pero es lo cierto que la mayor parte de los personajes internacionales señalados por los conspiradores soviéticos han negado rotundamente su participación en los manejos de que se ha hablado por Ramsin y sus colegas de banquillo.

Ayer mismo, el ministro laborista Hénderson ha declarado en plena Cámara de los Comunes que del examen hecho de los documentos publicados por el Gobierno soviético resultaba que algunas declaraciones contenidas en la requisitoria constituyen ataques injustificados contra el Gobierno británico, y que, por tanto, se encomendaba al embajador inglés en Moscú que protestase ante aquel Gobierno contra los conceptos injustos y hostiles emitidos durante la vista del proceso.

Un incidente que se produjo hace pocos días ante el propio Tribunal juzgador da lugar a suponer que toda la conspiración sea un enorme camelo, porque allí se puso en claro que uno de los personajes a quien se señalaba por Ramsin como intermediario principal en las negociaciones de los conjurados con los señores Poincaré y Briand en 1927-1928, yace enterrado en el cementerio de Batignolles desde el 19 de julio de 1924, así como que otro, Vychnegradski, que, según el propio Ramsin, estaba designado para ocupar el puesto de ministro de Hacienda en el Gobierno provisional, fué sepultado en el Père-Lachaise el 9 de mayo de 1925.

Como se ve, esto presenta todos los caracteres de una comedia de enredo para embaucar a los papanatas. Lo malo es si en Moscú la toman en serio y acaba en drama sangriento, como en el caso de los ingenieros del Donetz.

Dos obreros gravemente heridos en una explosión

LORCA, 6.—En las minas de La Unión ha ocurrido un accidente al obrero Felipe Expósito, de treinta años, que marchó al depósito de explosivos, cogiendo dos cartuchos de dinamita. Fué con ellos donde se hallaba el vigilante Francisco Alburquerque, que manipulaba con una lámpara de carburo.

Sin que se puedan saber las causas, los cartuchos estallaron, resultando los dos obreros gravemente heridos.

El Gobierno laborista protestará ante los Soviets

LONDRES, 6.—El diputado conservador Olivar Locker Lampson ha preguntado en la Cámara al Gobierno si el discurso radiado desde Moscú en que se invitaba a los obreros ingleses a la rebeldía, constituye una violación del compromiso adquirido por los Soviets de abstenerse de toda propaganda.

Arthur Hénderson le respondió que, a juicio suyo, el discurso citado no era una incitación a la rebeldía; pero que, no obstante, el Gobierno soviético falta a su compromiso relativo a la propaganda, y que, en consecuencia, daría al embajador de la Gran Bretaña en Moscú las instrucciones necesarias para protestar ante los Soviets.

La huelga de albañiles de Zaragoza

ZARAGOZA, 6.—El gobernador interino y el propietario conferenciaron para estudiar el modo de resolver la huelga de albañiles. Estos se reunirán mañana, en la plaza de toros. Se tiene la impresión de que el Comité de huelga ordenará la vuelta al trabajo.

Los bárbaros modernos

LONDRES, 6.—El boxeador veneciano Kid Jac, de veintitrés años, ha fallecido sin recobrar el conocimiento desde que le pusieron k. o. en un combate de boxeo.

La libertad que gozamos

«HERALDO DE MADRID» NO PUEDE PUBLICAR UN ARTICULO DE FRANCO

El «Heraldo de Madrid» anunció días atrás su propósito de publicar ayer un reportaje del comandante Franco acerca de su evasión de Prisiones militares. Anoche, al comenzar el colega su tirada, se le comunicó, so pena de suspensión, para que no publicara el trabajo anunciado. Hubo de rendirse a la fuerza y retirar la forma, sustituyéndola por otra.

La enérgica protesta del «Heraldo de Madrid» no puede estar más justificada. A ella nos sumamos. Se están aplicando a la prensa, con una arbitrariedad irritante, el Código penal antiguo y el Código ilegal de la dictadura. Cada fiscal los aplica a su modo. Pero no es bastante con esto, por lo visto, sino que además se prescinde de la ley, buena o mala, y se decretan gubernativamente sanciones y recogidas sin que las preceda denuncia ninguna. Así le ha ocurrido ahora al «Heraldo de Madrid» como puede ocurrirle mañana a otro periódico cualquiera. Y vamos viviendo, camino de la normalidad, bajo la tutela del Gobierno Berenguer.

MAS DENUNCIAS CONTRA «EL SOCIALISTA»

Anoche recibimos, una vez más, la visita de la policía para comunicarnos otras dos denuncias contra nuestro periódico. Corresponden esas denuncias a un artículo de nuestro compañero Manuel Albar titulado «Problema fundamental: Para mí, cuando menos...», y a un editorial titulado «Medida normalizante», en que se comentaba el reciente decreto sobre el arma de Artillería, y publicados los dos trabajos el día 3 del actual.

Seguimos, pues, cosechando denuncias y mereciendo la atención preferente del fiscal. Esta vez hemos salido bien librados. Total no son más que dos denuncias que añadir a la lista...

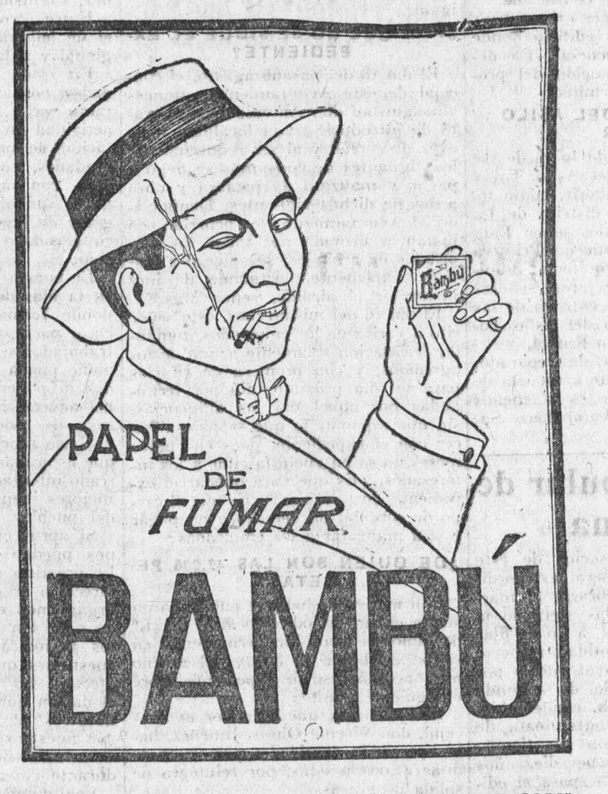

HA OBTENIDO GRAN PREMIO EN LA EXPOSICION INTERNACIONAL DE BARCELONA DEL AÑO 1929

De actualidad política

Unas manifestaciones interesantes del señor Ossorio y Gallardo sobre el momento actual

El periódico de Barcelona «La Nau» ha publicado unas manifestaciones del señor Ossorio y Gallardo.

Lo más interesante de ellas son sus declaraciones sobre la cuestión del Centro de Dependientes de Barcelona y sobre política. Del primer problema dice que se ha suspendido la vista de la causa a instancias del señor Cierva, después de haber sido negada.

«—¿A qué atribuye la suspensión?—le preguntó el periodista.

Y él contestó:

—No lo sé. Lo que pienso es demasiado gordo, y en las actuales circunstancias no se pueden explicar ciertas cosas que podrían tener explicación muy bien cuando había directorio, en tiempos de Martínez Anido. No se comprende cómo ahora se puede prestar protección a estos elementos. Ni me lo explico.

Sobre política dicen el señor Ossorio y el periodista:

—¿Cree usted que el Gobierno podrá hacer las elecciones?

—Claro que las hará. Si antes no hay una transformación, ¿quién las podrá impedir?

—¿Cree usted que puede haber ahora una revolución?

—Eso es lo que hay que saber: si los que la podían hacer tienen fuerza y suficiente voluntad para hacerla.

—Hay quien dice que sí.

—Ya lo veremos. Pero, ¿y los obreros?

—Supongo que deben ser partidarios de ella.

—Yo también lo supongo—dice el señor Ossorio—; pero... Mire: hace unos cuantos días que parecía inminente; pero hoy, no sé si porque llueve, pero el caso es que veo mucha frialdad.

—Y si no hay este cambio y se hacen las elecciones, ¿piensa que el Gobierno Berenguer se podrá sostener, como decía en su nota?

—Yo lo creo ya todo. Estas elecciones serán las más rabiosamente insinceras que se habrán hecho nunca. Se harán cambiando alcaldes y Ayuntamientos, metiendo en la cárcel a los contrarios; se cometerán toda clase de atropellos contra los enemigos del régimen, y, por otra parte, no sabemos lo que nos reservan los señores dudosos de ser o no ser monárquicos, partidarios o no del Gobierno. La política es la cosa que tiene las más extrañas sorpresas. Créame.»

Las palabras del señor Ossorio, interesantísimas en su totalidad, tienen señalada gravedad cuando se refieren al problema del Centro de Dependientes de Barcelona. ¿Qué poderes ocultos influyen para evitar que se restituya a sus verdaderos dueños el Centro de Dependientes, entregado tan villanamente a los protegidos de Martínez Anido? ¿Es que se sigue protegiendo a los pistoleros mal llamados libres? El caso tiene extraordinaria importancia y es un síntoma muy elocuente, que subraya las denuncias que se están haciendo estos días sobre determinados manejos para resucitar el terrorismo. Es necesario que se haga claridad sobre todo esto y que sepamos de una vez si la normalidad que tantas veces se nos ofrece, sin que nunca llegue, va a cimentarse en tales basamentos.

Carta de Praga

Los socialistas en Checoeslovaquia

En el Parlamento checoeslovaco pronunció, durante la discusión sobre el presupuesto del Estado para el año 1931, un elocuente discurso sobre la actualidad en Europa central el compañero doctor L. Winter, ex ministro de la Previsión social.

Disertó sobre las razones que han obligado al Partido Socialdemócrata a entrar en la coalición del Gobierno actual, que fué formado en otoño del año pasado. En la crisis económica que sufre ahora todo el mundo, es preciso defender los intereses de la clase obrera, porque la falta de trabajo significa para el proletariado la carencia de víveres y el hambre.

Es claro que el Gobierno de hoy, durante los doce meses de su función, ha hecho obra mucho más grande que el Gobierno anterior durante tres años sin los socialistas. La estructura del Gobierno de hoy corresponde verdaderamente a la formación de la nación. Cuando aparecen algunas dificultades, es posible vencerlas muy fácilmente estando los gobernantes dispuestos a dirigir el Estado, no solamente para la nación, sino también con la nación. Aunque sabemos cuántas dificultades puede traer consigo la democracia, conocemos igualmente que ninguna otra forma de gobierno hasta ahora ha podido mostrar al mundo mejores efectos que ésta. Para la vida económica también la democracia aporta ventajas que no las tiene la dictadura. Este aserto nos lo podría confirmar la decadencia de la dictadura en España y las dificultades económicas de Italia.

Todos nosotros debemos defender el sistema democrático, y no es posible cambiar un Gobierno democrático por otra forma gubernativa, pues hablar de tal cambio es jugar peligrosamente con el fuego.

En los últimos días hemos tenido la amenaza de la restauración de los Habsburgo, que se preparaba a escondidas y en silencio en Budapest por un grupo de legitimistas aristocráticos, con apoyo sustancial de Italia, y otro golpe que fué vencido el 9 de noviembre en las elecciones de Austria. Somos deudores al apoyo moral de la Europa socialista, especialmente de Bélgica, Francia e Inglaterra.

Es nuestro deber impedir la balcanización de la Europa central; es decir, estorbar la formación de las circunstancias que permitieran a las grandes potencias servirse de los menores Estados para empujar unos contra otros.

Antes de la guerra mundial protegieron la paz en la Europa central grandes ejércitos; ahora es necesario que las naciones mismas desempeñen este papel unidas en una labor democrática.

El compañero Winter, que hablaba en nombre de los socialdemócratas checos, representados por 41 diputados, obtuvo gran éxito en su acertada intervención.

* * *

Por todas partes se han iniciado en Checoeslovaquia suscripciones en favor de los sintrabajo, figurando a la cabeza el venerado presidente de la República, T. G. Masaryk, con un donativo de dos millones de coronas.

Enrique KUBICEK

¿ALMUERZO POLÍTICO?

Ayer almorzaron juntos en el Hotel Palace los ministros de la Gobernación y de Economía, señores Matos y Rodríguez de Viguri, y el ex presidente del Consejo, señor Sánchez Guerra.

A los postres acudió el ministro de Fomento, señor Estrada.

La reunión fué muy comentada, y la gente, que siempre tiende a la malicia, tomó como cosa inocente la explicación que dió anoche el señor Rodríguez de Viguri al salir del consejo.

Eso de que para tratar de política no se hubiesen reunido en el Hotel Palace, no prueba nada. Demasiado sabe el señor Rodríguez de Viguri que algunas veces es mejor tratar de ciertas cosas en los establecimientos públicos que en sitios reservados, pues haciéndolo así es fácil la salida.

En esta ocasión es probable que tenga razón el que parece que en fecha no lejana era «nuestro querido compañero en la prensa»; pero... la gente es así.

Y ésta, llevada de la malicia, dió anoche en suponer que en el almuerzo se trató de convencer al ex caudillo de Valencia de que debe aceptar la presidencia del Congreso, en el caso de que se celebren las elecciones.

Y puesta ya esa gente en el camino de las malicias, supone que ahora se trata de que el señor Sánchez Guerra sea Gobierno antes o después de las elecciones.

Si el Gobierno Berenguer no tiene tropiezo alguno antes de las proyectadas elecciones, el señor Sánchez Guerra iría a la presidencia del Congreso, y, en el momento oportuno, pasaría de dicha presidencia a la del Gobierno.

Y si el Gobierno actual tuviera tropiezo grave antes de las «anunciadas» elecciones, el señor Sánchez Guerra se encargaría del Poder.

¿Fundamentos de estas malicias? Poca cosa.

El señor Matos, actual ministro de la Gobernación, sustituto del general Marzo, porque este señor no entiende de «cosas» electorales, es sánchezguerrista. El señor Matos, el mismo día que tomó posesión de la cartera que ahora desempeña, dijo que él era hombre disciplinado.

Si se celebran las elecciones, el político que más votos tendrá en las Cámaras es el señor Sánchez Guerra, y como el ex caudillo de Valencia ha declarado ya que está dispuesto a sacrificarse si España se encontrase en un momento crítico de la política nacional, todo esto unido dió motivo para que los maliciosos se despacharan ayer a su gusto, aunque no gustaron de los manjares que suponemos fueron servidos a los cuatro políticos conservadores. Uno de ellos, Sánchez Guerra, y los otros tres, sánchezguerristas.

Otra malicia nos han soplado al oído: que el señor Sánchez Guerra se hace bugallalista. Esto lo rechazamos nosotros. Tenemos muy buen concepto de la consecuencia política del señor Sánchez Guerra. Por otro lado, hay quien asegura que el señor Bugallal se declara sánchezguerrista.

Noticias varias

ADDIS ADABA. — El Gobierno abisinio ha ordenado la construcción de una estación de telefonía inalámbrica en esta capital.

—

AMSTERDAM. — Los principales productores de azúcar están representados en una Conferencia que se celebra en esta capital para tratar de la producción y venta del azúcar en todo el mundo.

Del Ayuntamiento

Nota de la Alcaldía acerca de la anexión

La Alcaldía facilitó ayer la siguiente nota:

«En relación con el problema de la extensión de Madrid se vienen exteriorizando opiniones relativas a la anexión de los pueblos limítrofes.

Estas opiniones y las manifestadas por la Alcaldía, respondiendo al criterio seguido hasta ahora por el Ayuntamiento, vienen a estar conformes en lo esencial. Madrid no puede desentenderse de los problemas planteados en los pueblos limítrofes, sino que tiene que afrontarlos, porque en unos casos en mayor grado y en otros en menos, tiene que considerarlos como suyos propios. Para hacer frente a la necesidad que la realidad impone hay señores que son partidarios decididos de la anexión inmediata. La Alcaldía cree que es preciso realizar con los Ayuntamientos interesados un estudio previo de las múltiples y complicadas cuestiones que en cada caso se presentan, para ir, en unos, a la anexión desde luego, y en otros, a la anexión o a la mancomunidad, según fuere más conveniente para los intereses de todos.

Para ocuparse de este asunto y tratarlo con la amplitud debida se reunirán en breve en el Ayuntamiento representantes de cada uno de los pueblos próximos a Madrid para reconstituir la Mancomunidad entre Madrid y dichos pueblos. En esa y sucesivas reuniones expondrán los representantes de los Ayuntamientos sus necesidades, aspiraciones y conveniencias, y de ahí podrá salir la anexión o el establecimiento de una Federación para concertar en común determinados servicios, incluso los relativos a estudios urbanísticos, que es la forma como se ha procedido en otros países. Podrá estudiarse cada caso, ya que no puede ser igual el régimen conveniente para Municipios cuyas edificaciones vengan a confundirse con los barrios extremos de Madrid, que el que haya de aplicarse a Municipios más distantes de las edificaciones de la capital.

Por el momento, ese cambio de impresiones entre los Ayuntamientos interesados es el camino acertado para resolver el problema. Entre tanto, conviene hacer constar que la opinión de cualquier vecino de Madrid puede ser interesante, pues tratándose de asuntos públicos aun la crítica es conveniente, siempre que no proceda de una autoridad que invada funciones de otra.

Ha de hacerse una aclaración para que la opinión, especialmente la de los Ayuntamientos interesados, no se extravíe. El régimen aplicable hoy a los Municipios es el Estatuto municipal, y en él se establece terminantemente que la incorporación y fusión de Municipios es de exclusiva iniciativa de los Ayuntamientos; si se llega a la fusión de un modo voluntario, la resolución del asunto y su tramitación es de la exclusiva competencia de los Ayuntamientos interesados, que se limitan a dar cuenta al gobernador del acuerdo tomado; si un Ayuntamiento de más de 100.000 habitantes pretende la anexión de otro sin contar con la voluntad de éste, es preciso que el alcalde del Ayuntamiento que la pretenda la solicite del señor ministro de la Gobernación, quien, después de oír al Ayuntamiento interesado, a la Diputación provincial y a la Comisión Sanitaria central, y, por último, al Consejo de Estado, propone la solución oportuna, que es adoptada en el Consejo de ministros, sin que en toda esta tramitación tenga ninguna intervención el señor gobernador civil. (Artículos 17 y 20 del Estatuto y 19, 21 y 22 del reglamento de población.)

Es tanto más interesante llamar la atención de los Ayuntamientos sobre estos antecedentes cuanto que el señor gobernador civil, animado, sin duda, de los mejores deseos, no sólo se ha dirigido a los Ayuntamientos planteando la conveniencia de la anexión, sino que ha publicado en notas oficiosas en los periódicos que:

"Por lo pronto, es preciso que se forme una Comisión en la que esté representado el Gobierno por el gobernador civil; el Municipio de la capital, por su alcalde, y los de los pueblos, por sus respectivos alcaldes. En esa Comisión son necesarias también representaciones de la Dirección de Sanidad, de la de Administración local, del elemento obrero y tal vez del Patronato del Turismo y de la Junta provincial de Transportes."

Para que los Ayuntamientos interesados juzguen del fundamento de ese enunciado basta con reiterar que en ningún caso tiene intervención, ni aun a título informativo, el señor gobernador civil. Este, además de insistir públicamente en la necesidad de ir a la inmediata anexión, ha llegado a manifestar que:

"Me hago cargo de que el Ayuntamiento de Madrid, cuyo digno alcalde tiene un «plan de reforma interior» y cuyos ingresos son exiguos, tema que esta nueva empresa comprometa esas reformas interiores."

Contra lo que es preciso advertir que el Ayuntamiento de Madrid se preocupa, como lo demuestra el concurso internacional celebrado, no sólo del interior de Madrid, sino del Ensanche, Extrarradio y "Extensión".»

* * *

La nota no está muy clara. Nos parece más clara la actitud del gobernador civil. El Ayuntamiento de Madrid debe declarar francamente si es amigo o enemigo de la anexión. Y si, como es de esperar—otra cosa sería imposible—, es partidario de la anexión, debe plantearlo claramente a los pueblos limítrofes. Y luego estudiar todo lo que haga falta, celebrar cuantas reuniones sean precisas y pedir una protección, un subsidio, al Gobierno con objeto de facilitar esa anexión.

LA COMISION DE BENEFICENCIA

Ayer por la mañana se reunió en el Ayuntamiento la Comisión de Beneficencia. Se nombró una Ponencia, compuesta por los señores Muro Lara, Silva y nuestro compañero Alvarez Herrero, para que dictamine sobre la provisión de 60 plazas de choferes.

Fué designado el Tribunal del concurso para la provisión de varias vacantes en la Institución de Puericultura.

También se acordó pedir al señor Casuso un proyecto para la construcción de un Parque de Limpiezas, hecho por el señor Paz Maroto.

A propuesta de la minoría socialista fué tomado el acuerdo de que los hijos de las víctimas de Alonso Cano y de los sucesos de la plaza de Cánovas puedan ingresar en los Colegios o Asilos municipales, si lo desean, sin esperar turno, como medida excepcional por la desgracia que les ocurre.

Se acordó también subir el sueldo al personal de exhumaciones del Cementerio, a cambio de la prohibición de tomar propinas.

EL IMPUESTO SOBRE SOLARES

Nuestro compañero Saborit ha ordenado que se haga en el distrito de La Lantina una lista completa de los solares que hay, con el nombre de sus propietarios. El fin perseguido por el teniente de alcalde socialista no es otro que el de evitar que ningún propietario de su distrito deje de pagar el impuesto sobre solares. Y por dicha lista ha podido ver que hay muchos solares que no pagan el impuesto; que hay otros que no tienen propietarios conocidos, etc.

Y esto ocurre en un distrito pobre. ¿Qué no ocurrirá en los que son más ricos? ¿Cuántos serán los solares que no contribuyen? En el Ayuntamiento todo esto se halla muy mal organizado. Se recaudan por tal concepto 10, cuando podían recaudarse 20. Y son sólo unos cuantos los propietarios de solares que cumplen la ley.

Mientras el comercio contribuye, hay una parte de propietarios que no lo hacen. ¿Es esto justo? El Ayuntamiento debe saber a la perfección los solares que tiene en Madrid para hacer que todos paguen. Así los presupuestos municipales serán más crecidos. Y nadie podrá reprochar al Municipio el que, mientras no hace cumplir la ley a los dueños de solares, se la impone, y a veces desconsideradamente, a los humildes vendedores ambulantes.

LA CARNE SUBE

Desde que el nuevo delegado de Abastos, señor García Cortés, ha tomado posesión de su cargo, la carne sube de precio de tal forma, que no va a ver potentado, por mucho que lo sea, que pueda comerla. Ayer visitaron al alcalde los presidentes de «La Unica», «La Forzosa» y la Sociedad de Salchicheros para decirle que si el Ayuntamiento y el Gobierno no autorizan la subida del precio de la carne, dentro de una semana no habrá ganado que sacrificar en Madrid.

Por lo visto, el aumento de precio es uno de los puntos del programa municipal que se han trazado los romanonistas.

EL PLAN DE OBRAS

Ayer, presidido por el alcalde, se reunió el Comité ejecutivo encargado de estudiar el plan de obras de los presupuestos del Interior y del Ensanche para ultimar sus trabajos.

EL HUNDIMIENTO DE LA CALLE DE LAS MARGARITAS

La minoría socialista ha presentado una proposición pidiendo sea abierto un expediente de depuración de responsabilidades por la construcción de la casa de la calle de las Margaritas, 26, propiedad del señor Brocas, para comprobar si la Tenencia de Alcaldía y los técnicos han procedido con arreglo a las normas legales y vigentes, debiendo unirse a esta propuesta los informes de la Central de Arquitectos y de la Federación Local de la Edificación, publicados, entre otros periódicos, por EL SOCIALISTA, para que sirva como cabeza y base del expediente que se pide.

LA CALLE DE ALJECIRAS

La minoría socialista ha presentado una proposición pidiendo la urbanización de la calle de Aljeciras, tramitándose, al efecto, el oportuno expediente de cesión de terrenos y demás, para enlazar con la cuesta de las Descargas, cuya calle también es necesario urbanizar y empedrar convenientemente.

EL JUZGADO MUNICIPAL DEL HOSPITAL

La minoría socialista ha presentado una proposición pidiendo el traslado del Juzgado municipal del distrito del Hospital a un local más decoroso, por considerar que el actual constituye un padrón de ignominia para la Municipalidad y un desprecio para los modestos funcionarios a quienes se obliga a trabajar en tan malas condiciones.

EL BARRIO DE BILBAO

La minoría socialista ha presentado una proposición pidiendo se autorice a los vecinos del barrio de Bilbao, distrio del Congreso, a abrir las calles de Francisco Panadero, Domingo Rodríguez y Virgen de Begoña, los cuales están dispuestos a aceptar las condiciones que les digan los técnicos municipales y a hacer por su cuenta dichas obras, por la necesidad que tienen de dar salida a sus modestas viviendas.

LA PLAZA DE ARQUITECTO DIRECTOR DE INCENDIOS

El día 10 del actual, a las nueve y media de la mañana, se celebrará en el Salón de Subastas de la Casa de Cisneros (plaza de la Villa, 4) la lectura de memorias de los que toman parte en el concurso para proveer la plaza de arquitecto director del Servicio contra Incendios.

PARA EL SEÑOR ALCALDE

Don Fernando Cabrera, pastor protestante de la calle de la Beneficencia, nos envía una atenta carta lamentándose de que se haya elevado la contribución del edificio que ocupan la citada iglesia y unas escuelas a ella anejas, cuando las escuelas y los templos, según nos comunica el señor Cabrera, están exentos del pago de arbitrio de inquilinato.

Trasladamos la queja a la Alcaldía-Presidencia para que proceda en consecuencia.

«EL PORVENIR FERIANTE»

La Sociedad «El Porvenir Feriante» celebrará el próximo día 10, a las nueve y media de la noche, en la calle de las Tabernillas, número 2, un acto para protestar contra las tarifas aprobadas por el Ayuntamiento para los feriantes, industriales, comerciantes, etc., de verbena. En dicho acto harán uso de la palabra los señores don Senén Salvador, Germán Alonso, Juan Llorente, Andrés Aroca, Francisco Pérez, Francisco Aguilar, Benjamín Rodrigo, Juan Losada y Angel Aroca.

FALLECIMIENTO DEL SEÑOR EGUIA

Ayer falleció en Madrid el jefe del Negociado de Personal del Ayuntamiento, don Alberto Eguía Méndez. A su familia trasladamos nuestro más sincero pésame.

LA CASA DE SOCORRO SUCURSAL DEL DISTRITO DE LA LATINA

La sucursal de la Casa de Socorro del distrito de La Latina se halla establecida en una casa que amenaza ruina: en el número 6 de la calle del General Ricardos. El miércoles se derrumbó un trozo bastante grande de pared con grave riesgo. Además, las paredes y los techos están agrietados, lo que a lo mejor pudiera acarrear una seria desgracia.

Una Casa de Socorro no puede hallarse en ese estado. Es sencillamente intolerable que tal ocurra. Nuestro compañero Saborit procurará poner término a tal anormalidad.

Es preciso que el Ayuntamiento se preocupe de dar locales con el mínimum de comodidades y seguridad para sus servicios. Lo mismo que a esta Casa de Socorro ocurre a otras y a los Juzgados municipales. Y así no se puede continuar. Basta con que pensemos en la responsabilidad que contraería el Ayuntamiento si la sucursal de la Casa de Socorro del distrito de La Latina se hundiera. Sería algo francamente censurable.

Lo que conviene hacer es construir ya definitivamente un edificio donde poder colocar esa sucursal. Lo demás es alargar la solución del problema sin plazo determinado.

INCAUTACION DEL ASILO TOVAR

Ayer, a las cuatro de la tarde, se incautó del edificio del Asilo Tovar nuestro compañero Saborit, como teniente de alcalde del distrito de La Latina, acompañado del señor Puig de Asprer, de la Junta de Primera enseñanza; de un arquitecto municipal y de los inspectores señores Campín y Pérez. Hizo entrega de las llaves el usufructuario del Asilo Tovar, señor conde de San Rafael.

El edificio, después de reparado, se dedicará seguramente a escuela de niñas y párvulos. Ese es al menos el deseo de nuestro compañero Saborit.

De Chamartín de la Rosa

Política municipal

A los viejos políticos de Chamartín de nada les han servido los siete años de dictadura, y al renacer a la vida pública han dado suficientes muestras para que veamos en ellos a los continuadores de aquella política de favoritismo, de compradazgo sin acordarse para nada de las necesidades del pueblo. Cuando ocuparon los escaños del Ayuntamiento parecían remozados por nueva savia que en los siete años de dictadura habían elaborado. En aquellas sesiones en que eran dueños y señores de la Casa Consistorial vertían conceptos duros para los que habían usurpado el Poder durante los siete años vergonzosos—que ya van para ocho—, y a voz en grito pedían responsabilidades para los ediles de la dictadura pasada. Pero el Gobierno Berenguer, deseando que para Chamartín no cese el primer período de dictadura, hace que la bota militar del señor Mas pise de nuevo el Ayuntamiento, y hace que este señor entre en la Casa Consistorial siendo portador nuevamente de la credencial de primera autoridad local.

Los viejos concejales y mayores contribuyentes, que no habían hecho nada (como siempre) en espera de la vara de alcalde, pues ¡todos! estaban a la expectativa, se vieron defraudados e iniciaron una campaña de protesta.

Llegada la hora de la toma de posesión del alcalde actual, los concejales, exceptuando a dos y al alcalde interino, no acudieron a la sesión, celebrándose la ceremonia al día siguiente con el número de concejales que asistiera en segunda convocatoria. Esto, en principio, está bien. Un acto de protesta contra el nombramiento de un señor que de haber tenido nociones de lo que es la dignidad política hubiese renunciado al cargo. Porque el señor Mas tiene una obra realizada o una gestión desde que ocupó la presidencia del Ayuntamiento y de todo ello debe dar cuenta al único que tiene derecho a pedirlas, que es el pueblo.

Por eso la protesta de los concejales, en principio, era laudable y simpática, porque era cierto que había que exigir responsabilidades. ¿Pero qué fuerza moral podían esgrimir estos grandes responsables, puesto que a ellos les cabe la mayor culpa de la situación miserable y vergonzosa en que se encuentra este pueblo? De haber partido de otro sector la protesta, por lo menos no habría quedado reducida al choque de infelices mujeres con la fuerza pública, mujeres que no hay que preguntar a quién servían, porque daban vivas a Maura y a Romanones.

Como no nos gusta hacer afirmaciones que no podamos justificar, vamos a dar a continuación unas notas de la situación actual después de unos meses de haber retornado al Ayuntamiento los concejales que estaban en «huelga».

LA INMUNIDAD DE UN EX CONCEJAL

El día 11 del pasado agosto le fueron decomisadas 44 arrobas de vino al ex concejal de este Ayuntamiento don Simón Gil, por no haber satisfecho la cantidad que por consumo debía haber abonado al Municipio. Se denunció el caso al Ayuntamiento; ignoramos lo que habrá pasado; pero lo que sí podemos asegurar es que el señor Gil no ha pagado ni con arreglo a la tarifa ordinaria, a pesar de que la Ordenanza 40, en su artículo 10, dice: «Toda defraudación del arbitrio será castigada con multa del duplo al quíntuplo del importe de lo defraudado.»

No nos explicamos cómo en cuatro meses no ha habido lugar para poner el consiguiente correctivo.

ACERAS QUE NO SE HACEN

Las aceras que pertenecen en la plaza de toros al hotel del señor Bernabéu y al edificio que ocupa el Depósito central de remonta parece que no llevan camino de construirse, a pesar de hacer ya dos años que están hechas todas las restantes de la calle de O'Donnell.

Al señor Mas se le va el tiempo blasonando de economista y distrayéndose en otros menesteres, sin acordarse de que hay que acabar con esta vergüenza y que sin contemplaciones debe hacer cumplir la ley a todos por igual.

¿POR QUE NO SE SIGUE EL EXPEDIENTE?

El día 10 del pasado agosto, el concejal de este Ayuntamiento entonces «huelguista» don Antonio Ortego trató de introducir en la localidad unas aves de corral, y al ser requerido por los vigilantes de consumos se negó a pagar y maltrató de palabra y obra a dos de dichos vigilantes. Denunciado al Ayuntamiento lo ocurrido en instancia firmada por todos los empleados de arbitrios, se empezó a instruir expediente, actuando de juez instructor el alcalde, señor Mas.

El día 19 del mismo mes, este señor citó a varios de los empleados, tomando declaración solamente a uno de los agredidos, y con promesa de citarlos para un día próximo, dió por terminadas por aquel día las diligencias, sin que sepamos lo que se piensa hacer con el expediente, pues en cuatro meses no se ha vuelto a citar a los interesados. ¿Es que va a quedar el expediente sin terminar? ¿Es que el cargo de concejal da derecho a no pagar y sí a maltratar a los empleados?

¿DE QUIEN SON LAS 42.000 PESETAS?

Con motivo de haberse publicado un suelto en un periódico local el día 1.º de junio, la Comisión permanente, en sesión celebrada el día 5 del mismo mes, acordó instruir expediente sobre el siguiente asunto:

El industrial, que a la vez es concejal, don Vicente Olmos Jiménez, había percibido cantidades por valor de unas 42.000 pesetas, por reintegro de salida de grasas.

Según las Ordenanzas municipales, para tener derecho al reintegro por salida de grasas, el exportador ha de justificar que en el Matadero de la localidad se sacrifican reses a su nombre. ¿Puede justificar esto el señor Olmos? ¿No es más cierto que el señor Olmos hace tres años que no sacrifica a su nombre y que así consta en el Matadero? ¿De quién son, pues, las 42.000 pesetas? ¿Quién ordenó que se le entregaran? ¿Por qué no se sigue el expediente?

Como habrá podido observar el lector, nuestras afirmaciones, hechas al principio, de que los viejos políticos volvían con aquellas costumbres antañonas y marrulleras, eran justificadas. Después de unos meses de «huelga», vuelven sumisos, como si nada hubiera pasado, sin que de ninguno de ellos salga aquella palabra que tenían a flor de labio unos meses antes: ¡Responsabilidades! Parece, como rara coincidencia, que al llegar nuevamente al Ayuntamiento, cada día se sabe menos de los expedientes que se habían comenzado y que parece que no se terminarán jamás.

Mucho nos tememos que el señor Mas, conocedor de la estrategia militar, haya aprendido una estrategia política que le sirva para romper «huelgas».

Rosalío DONAS

Para el director general de Obras públicas

BARCO DE VALDEORRAS, 6.—No es desconocido en la Dirección de su digno mando el abandono en que se encuentran las obras emprendidas hace años, como son las carreteras del Barco, La Vega, Viana del Bollo, y la interrupción, motivada por el paso a nivel, de la carretera de Villafranca del Bierzo a Barco de Valdeorras. Todos los trabajos realizados hasta la fecha con la Compañía del Norte para que la apertura de dicho paso fuese un hecho resultaron inútiles. Yo no sé qué delito han cometido estas obras tan necesarias para el desenvolvimiento de la vida comercial y el engrandecimiento de los pueblos, ya que las vías de comunicación son tan necesarias en los tiempos presentes, y lo serán tanto o más en lo por venir.

Estos pueblos, que tanto contribuyen a engrosar el Erario público, tienen justísimo derecho a reclamar el que con la urgencia que el caso requiere se dé fin a este vergonzoso hecho, ya que, mirados geográficamente, dan la sensación de unas segundas Jurdes, puesto que desde tiempos remotísimos vemos cómo se pierde la principal riqueza que allí se produce por no tener medios de comunicación para poder exportarla. Con ello se ocasiona la ruina de propietarios y obreros, a quienes no queda otro medio de defensa que recurrir a la emigración para poder lograr el sostenimiento de los suyos.

Hoy otra crisis alarmante se deja sentir, y es la falta de trabajo, cosa que se podría remediar si se llevasen a cabo dichas obras.

Muchas más cosas podría decir; pero me las reservo por si fuese necesario seguir escribiendo sobre este mismo asunto. Aunque confiamos en que el dignísimo director general, viendo la justicia que nos asiste, dará las órdenes oportunas para poner fin al enorme mal que padecen más de veinte pueblos. Así lo esperamos. Hay que tener en cuenta que estamos en pleno siglo XX, y es vergonzoso para una nación que los turistas extranjeros que de vez en cuando se deslizan por estos pueblos vean aquí deficiencias tan denigrantes y vergonzosas para los Poderes públicos.—J. Muñoz.

Nueva Juventud Socialista

VILLASECA DE LACEANA, 6.

Con la animación propia de los jóvenes se ha constituído en esta localidad la Juventud Socialista, quedando compuesto el Comité por los siguientes camaradas:

Ildefonso Rodríguez Suárez, presidente; Robustiano García Fernández, vice; Faustino Martínez Fernández, secretario; José Antonio Llano Fuego, vice; Práxedes Amigo Hernández, tesorero; Valeriano Gil Mañanes, bibliotecario; José Díaz Alvarez, Julio Fernández Martínez y Federico Andrés Casas, vocales; Bautista Castro Gutiérrez, Máximo Soto Díez y Antonio Fernández Fernández, Comisión revisora de cuentas.

Entre otros acuerdos, han tomado el de adherirse a la Federación Regional y a la Federación Nacional.

En estos momentos de anormalidades política y jurídica es confortante ver a los jóvenes desplegar su actividad en la lucha por la implantación de una época exenta de iniquidades, en la que las cosas marchan con un ritmo acelerado y seguro, símbolo de vitalidad, de energía y de juventud, trocando lo arcaico y caduco por lo nuevo y progresivo.

El puesto de los jóvenes debe ser en la filas de la Juventud Socialista, donde formarán una conciencia de clase para servir a sus intereses de trabajadores y hacer imposible que nadie pueda operar con sus voluntades ni poner sus fuerzas al servicio del adversario, aunque venga disfrazado de redentor como ha ocurrido no hace mucho en Villaseca, que los que aspiraban al absolutismo más errado intentaron presentarse como los mejores demócratas y benefactores del pueblo.

Si aprovechamos las lecciones que nos pueden dar el Grupo artístico, la práctica que se adquiere en la dirección y desenvolvimiento de los organismos obreros y los momentos de ocio son dedicados a estudiar en los periódicos y libros obreros las cuestiones que tan directamente nos afectan, no se hará esperar mucho el día en que no se pueda jugar con nosotros al «higuí», como se hizo con nuestros ascendientes, de la manera más descarada y vergonzosa, durante cincuenta y tantos años.

Los momentos actuales no deben pasar inadvertidos por ningún individuo con sensibilidad ciudadana, porque ya es hora que el sentimiento de justicia, que reside en la mayor parte de los humanos, adquiera forma y se exprese con intensidad suficiente para que en la historia de España no vuelvan a reseñarse tantos crímenes, disfrazados con las frases «defensa nacional y orden»; los robos y despilfarros, llamados con los suaves nombres de «convenios, consorcios, monopolios e industrias para mantener a los trabajadores y para la prosperidad del país».—Antonio Fernández.

La vivienda cara

Por la legislación de alquileres

Nuestro pesimismo, ha poco manifestado en estas columnas, con respecto a la prórroga del ya casi caduco decreto de Alquileres, y en relación con la actitud del antepúltimo ministro de Gracia y Justicia, lamentablemente ha tenido una triste confirmación.

El flamante ex ministro se ha ido de su poltrona mayestática sin ordenar la prórroga del citado decreto, no obstante los apremios del tiempo para buscar una continuidad de ley que no desampare al arrendatario de la codicia insana del arrendador.

Cogido entre las demandas de los caseros y los clamores de los inquilinos en favor de sus respectivas causas, si la de los caseros puede considerarse tal, optó por entregarse al divino ocio en tan vital y trascendente cuestión social, sirviendo así a los intereses de los omnipotentes propietarios de fincas urbanas, y dejó sin resolver tema tan urgente y grave.

En cambio, su sucesor no promete cosas menos negras para el infeliz inquilino hispano. Ante la realidad del problema y su profundo entroncamiento con la vida ciudadana y económica del país, el nuevo ministro de Gracia y Justicia ha prometido públicamente estudiar tal asunto, y ha prodigado frases sedantes para la opinión, inquieta por su suerte en el año que se va a empezar.

Para nosotros, algo conocedores de la inspiración de nuestros gobernantes, las manifestaciones ministeriales nos han llenado, como las del antecesor, de marcado pesimismo y zozobra.

Sabemos que desde hace diez años, esto es, desde su existencia, cada prórroga del decreto de Alquileres ha sufrido una merma en las paupérrimas garantías que al inquilino ofrece, y presuponemos, con algún fundamento, que en esta prórroga que se entrevé ha de sufrirla también.

A más de esta experiencia dolorosa, la fisonomía política del actual ministro de Gracia y Justicia, profundamente conservadora, ultraconservadora, nos hace temer que los estudios que el secretario de Estado haga sobre alquileres sean para seguir la ruta de los anteriores innovadores, o sea la de la concesión de prerrogativas a los caseros, que ya tienen, por tradición y de consuno, tantas y tantas.

Y no es ésa la modificación que el decreto a prorrogar necesita. Ya en fecha reciente señalábamos las que precisaba, si había de responder fielmente a una necesidad social y a una realidad jurídica.

Las enunciaremos sucintamente. La primera: que en su aplicación haya las garantías que requiere toda ley cuyo beneficio se pretende sea efectivo y real, para lo cual es preciso la creación de un organismo mixto de caseros e inquilinos, algo así como un Comité paritario de la vivienda, con fallos inapelables en segunda vista, e impidiendo que en los Juzgados municipales y de instrucción se rematen las diferencias que allí llevan los caseros y los locatarios, con lo cual se evitaría que éstos pidieran, como recientemente se ha hecho en la Asamblea nacional de Entidades Ciudadanas, que se nombrara un magistrado del Supremo para que revisase gran número de fallos de esos centros de justicia, que estimaban los peticionarios harto revisables.

Otra de las reformas es la que se refiere a la facultad de elevación de rentas cada cinco años en un 10 por 100, que es a todas luces un privilegio que no es dable justificar ni menos hallar en ningún negocio, no siendo en algún monopolio de esos que por estos lagares se mantienen y sostienen.

Otra reforma, también urgente, es la que autoriza al casero, so pretexto de obras en la finca, aumentos de contribución, que para nada influyeron de ordinario en la renta anterior, al ser ésta menor.

Y finalmente, otras que la práctica ha demostrado que eran necesarias, tales como las indemnizaciones por deshaucio obligatorio a industriales y particulares, puesto que ellas nada remedian ni resarcen.

Esas son las modificaciones que en buena justicia procede hacer al decreto de Alquileres que se quiere o promete modificar, en nuestra opinión.

Si se empeorara, no se haría más que paliar aparentemente un mal social que necesita remedios heroicos y que se agudizará.

En todas partes, si así no se hace, se alzará la voz públicamente del inquilino español, que, en fin de cuentas, no pide más que el Estado dicte leyes que le amparen de un quebranto social como es el casero, cual las tienen otros países.

Ello supone, pues, un avance en la distribución del bienestar y en la ordenación de la riqueza colectiva, por individual que ella parezca, y un adelanto en la tranquilidad pública,

R. MARTINEZ PEON

LA FUERZA COMO RAZÓN

El pueblo español es quizá uno de los que más ha sufrido y continúa sufriendo el imperativo de la fuerza como razón. Desde la restauración borbónica no hay más que repasar someramente las páginas de la historia para convencernos de que este desdichado país, digno de mejor suerte, sólo ha sido gobernado por traficantes sin conciencia ciudadana y sin otro interés que medrar ellos y sus familiares a costa de la nación.

A ello ha coadyuvado el cerril clericalismo español, que tiene en su poder las grandes industrias, la banca, la instrucción, donde sólo se forjan cerebros obtusos y refractarios al progreso social; su misión es «pedir para Cristo y no para Dios», y como premio a su «santa labor» tienen a su servicio el ejército, la policía y la guardia civil, dispuestos en todo momento a perseguir al pueblo sensato, al pueblo horado y trabajador, por el nimio delito de ser liberal y democrático y querer rebelarse contra la opresión de que somos objeto por el despotismo de los que con su actuación han llevado a España a la ruina.

Esta gente frailuna todavía no se conforma con que todas las leyes de la nación hayan sido pisoteadas y que los ciudadanos seamos escarnecidos y vilipendiados, sino que aún incitan al Poder central a que castigue con mano dura al pueblo trabajador, al pueblo que se rebela ante tantas injusticias como se vienen sucediendo.

¡Oh qué bien piensan estos discípulos de Cristo! Cristo dijo: «No matarás.» Pero estos que visten hasta de diferente forma que el resto de los hombres, todavía serían capaces de implantar el Santo Oficio para atentar contra la vida de todo sér humano que no piense como ellos. ¡Son unos dignos sucesores de Torquemada y Pedro Arbués! ¡Y lo harían en nombre de Dios...!

Desde que vino la dictadura de Primo de Rivera hasta hoy, el Poder central, influenciado por las oligarquías parasitarias, sólo ha empleado la razón de la fuerza para acallar la voz de los hombres honrados que laboran por hacer una España rica, honrada y digna de presentarse ante el mundo a tono del siglo que vivimos.

Se han cometido atropellos contra los hombres más destacados en la política, en las artes, en las letras; en fin, sobre todo ciudadano noble que, con una clara visión de los problemas nacionales, ha tratado y trata de derribar lo que ya es insostenible y que, contra todo y contra todos lo que quieren sostenerlo, tendrá que desaparecer.

¿Es que se quiere que la España nueva, la que todavía no ha gobernado, pero que aspira a gobernar, por la razón de la fuerza debe callar lo que no se puede olvidar?

Barranco del Lobo, Igueriben, Annual, la «gloriosa retirada de Xauen», que costó más vidas que el derrumbamiento de la Comandancia de Melilla, son hechos que, por más que hayan transcurrido los años, persisten perennes en nuestra mente y no cejaremos en la lucha hasta que los culpables reciban la sanción que se merecen.

La fuerza no soluciona nada. La fuerza puede contener, extirpar, matar... Solucionar, nunca. La solución está en la justicia.

Si en lugar de que la reacción hostiga al Gobierno al empleo de la fuerza le impulsara a establecer y repartir la justicia, todos podríamos mirar con mejores esperanzas un nuevo resurgir de España.

Existe una juventud que, llevada por una convicción noble y honrada, no se arredrará por nada ni por nadie y sabrá luchar resueltamente por una nueva España y por una sociedad más justa que la existente, implantando una República donde la Libertad, la Igualdad y la Fraternidad no sean un mito como hasta ahora. ¿Qué podemos perder? ¿La vida? ¡Eso es una ficción! Lo único que la clase trabajadora podemos perder ¡son las cadenas!...

Juan SANCHO GARCIA

Egea.

JUAN SANCHEZ-RIVERA, abogado

participa a sus amigos y clientes hallarse de nuevo en su domicilio de Madrid, calle de Hermosilla, número 88, entresuelo derecha, encargándose especialmente de la defensa de las reclamaciones por accidentes del trabajo y pago de salarios ante los Tribunales industriales y de los recursos de casación que ante el Tribunal Supremo se promueven en esta clase de asuntos. Horas: de nueve a once y de tres a cinco. Teléfono 57745.

El aniversario de la muerte de Iglesias

Las Sociedades que acuerden depositar flores en el Mausoleo de Iglesias el día 9 de diciembre, fecha del quinto aniversario de su muerte, encontrarán una gran economía haciendo sus encargos a

FELIPE LLAVALLOL - Prado, 3 - Madrid

TELEFONO 10259

Llame usted a este teléfono y haga su pedido, en la seguridad de que quedará satisfecho por la calidad y precio.

AGUDO GRAN RESTAURANT

Espaciosos y bonitos salones para bodas, banquetes y reuniones ∴ Hermosos jardines

CUBIERTO DESDE 4,50

ALMANSA, 46 ∴ Teléfono 32387

Visiten este establecimiento y se harán clientes de él.

Ateneo popular de Laviana

Se convoca a los socios de este Ateneo a la junta general extraordinaria, que ha de celebrarse el martes, 9 del actual, a las siete de la tarde, en el local social, a fin de fijar la posición de esta entidad respecto a las bases propuestas al pueblo por el director del Colegio de segunda enseñanza de esta villa, con el objeto de recabar del Ayuntamiento de Labiana una subvención por tiempo indefinido, o al menos por diez años prorrogables, y un solar para el edificio del Colegio Politécnico de San Antonio, encomendando la dirección y administración a determinada junta de gobierno.

Dada la importancia del asunto, se encarece la asistencia de los asociados.—La Directiva.

CAMAS DORADAS

Sommier hierro, 60 pesetas; matrimonio, 100; despacho español, 500; jacobino, 800; comedor jacobino, 900; con lunas, 500; estilo español, chipendal y pianola. ESTRELLA, 10. MATESANZ (diez pasos Ancha).

BAR SIGLO XX

PLAZA DEL ANGEL, 19

A precios sumamente económicos se sirven cervezas y licores de todas clases. Se recomienda su exquisito café, tostado diariamente.

MANZANILLA

MILAGRITOS

De venta: ALCALA, 21, e INFANTAS, 13 :-: MADRID

PASTILLAS KLAM

CURAN LA TOS POR FUERTE Y CRONICA QUE SEA

Venta en farmacias y droguerías ¡Probadlas! La primera caja convence Solamente cuesta TRES REALES Exclusiva para España: Compañero EMILIO ORTIGA TARRAGONA

URINARIAS LO MAS EFICAZ, COMODO, RAPIDO, RESERVADO Y ECONOMICO

(AMBOS SEXOS)

Sin lavajes, inyecciones, ni otras molestias, y sin que nadie se entere, sanará rápidamente de la blenorragia, gonorrea (gota militar), cistitis, prostatitis, leucorrea (flujos blancos en las señoras) y demás enfermedades de las vías urinarias en ambos sexos, por antiguas y rebeldes que sean, tomando durante unas semanas cuatro o cinco CACHETS COLLAZO por día. Calman los dolores al momento y evitan complicaciones y recaídas. Pida folletos gratis a A. García, Alcalá, 85. Madrid. Precio: 16,25 pesetas.

Notas del día

NOTICIAS DE GOBERNACION

El ministro de la Gobernación recibió a una Comisión de los Comités paritarios de Artes Gráficas de Barcelona para protestar contra las bases aprobadas por el Sindicato único, que son contrarias a las presentadas por el citado Comité. El ministro les prometió estudiar el asunto.

Al recibir a los periodistas les dijo que anteanoche se había entrevistado con el director del «Heraldo de Madrid», a quien advirtió la extrañeza que le había producido la publicación del anuncio de una información original del comandante Franco. La conferencia fué extensa y en ella advirtió al señor Fontdevila la necesidad de no publicar dicho escrito.

Agregó el ministro que el tono cordial en que quiere vivir con la prensa le llevó a entrevistarse con el director del «Heraldo de Madrid», como lo hará con otros directores, siempre con el deseo de orientar las campañas o aclarar alguna situación, etc.

Después dijo el ministro que la tranquilidad es completa en toda España, y que están autorizados más de 150 actos de propaganda electoral para hoy y mañana. Esto lo estima el Gobierno como una nota satisfactoria, pues revela que se va entrando en la normalidad que todos deseamos. Entre esos actos, hay algunos agrarios; pero la mayoría son de propaganda electoral.

A preguntas de un periodista acerca de la fecha de las elecciones, dijo que hoy quedarán terminadas todas las listas electorales y sólo faltan trámites burocráticos.

Así es—añadió—que no son ciertos los rumores de aplazamiento, y las elecciones se celebrarán en la fecha anunciada, día más, día menos.

CONFERENCIAS Y VISITAS

El ministro de Fomento celebró una extensa conferencia con el de Gracia y Justicia.

El de Fomento recibió después al ex ministro señor Marzo, al vicealmirante Carranza, al ex ministro duque de Almodóvar del Valle, al ayudante del rey señor Lóriga y otras visitas.

— El ministro de Hacienda recibió a una Comisión de ayudantes de Montes, a la Federación de Drogueros, al presidente de la Asociación de Labradores de Zaragoza y a la Comisión de la Confederación Hidrográfica.

DESPACHO EN PALACIO

Ayer despacharon con don Alfonso el presidente y los ministros de Instrucción y Economía.

A la salida, el presidente dijo que había firmado el decreto sobre mejora de pensiones de algunos ingenieros civiles que jubiló la dictadura.

EN LA PRESIDENCIA

El presidente recibió a los alcaldes de Huelva y Basurto. Conferenció con el ministro de Gracia y Justicia y el alcalde de Madrid.

NEGOCIACIONES COMERCIALES INTERNACIONALES

El lunes se reanudarán las negociaciones con Francia, y el jueves marcharán los comisionados españoles a Roma para la negociación comercial con Italia.

EL SEÑOR CAMBO

Se asegura que el lunes llegará el señor Cambó a Madrid.

En la Casa del Pueblo

GASISTAS, ELECTRICISTAS Y SIMILARES

Se trató del asunto relacionado con la organización a que debe pertenecer el personal de la Hidroeléctrica, y se acordó facultar a la Directiva para que trate dicho asunto con el Comité del Sindicato Metalúrgico «El Baluarte».

La Directiva informó a la asamblea de las gestiones raelizadas y la visita que una Comisión hizo cerca del Canal de Isabel II con el fin de que quedara sin efecto el castigo impuesto a dos compañeros que trabajan en dicho Canal.

Fué aprobada la gestión y se acordó que continúe ésta hasta ver si se logra que queden sin efecto los castigos, para lo cual se harán las visitas que sean precisas y donde lo demanden las circunstancias.

Fueron leídas las bases de trabajo que presenta el Canal de Isabel II, nombrándose una Comisión encargada de realizar las oportunas gestiones en relación con dichas bases.

Después, el presidente de la Sociedad, compañero José Cabeza, dirigió la palabra a la numerosísima concurrencia, exponiendo a ésta la necesidad y conveniencia de que todos los compañeros presten a la organización el máximo de asistencia y se desvelen por los intereses de la Sociedad, que son sus propios intereses.

En estos momentos — dijo — debemos mostrarnos más unidos que nunca, para poder resolver satisfactoriamente los asuntos que estamos tramitando y los que hemos de tramitar.

Puso el ejemplo de otras organizaciones de la Casa del Pueblo, para demostrar que los obreros sólo consiguen sus triunfos por medio de la más estrecha unión y disciplina.

REUNIONES PARA HOY

En el salón grande, a las diez de la mañana, Obreros en Artículos de Piel; a las diez y media de la noche, Ferroviarios del Norte.

En el salón terraza, a las nueve de la mañana, Poceros «La Piqueta».

PARA MAÑANA

En el salón grande, a las seis de la tarde, Calefactores.

En el salón terraza, a las siete y media de la tarde, Molineros.

ENFERMEDADES SECRETAS

Purgaciones, Estrecheces, Prostatitis, Orquitis, Sífilis, Piel, Sangre, Impotencia, Insectos del vello, Cúranse rápida, radicalmente (por sí solo), con infalibles específicos «Zecnas». Prospectos gratis. Farmacia Rey. Infantas, 7, Madrid.

La huelga de metalúrgicos

LOS HUELGUISTAS SEGUIRAN PASANDO LISTA

Los huelguistas seguirán pasando lista todos los días, de diez a once y media de la mañana, en el sitio de costumbre.

EL ABONO DE LAS DIETAS

Hoy, de nueve de la mañana a una de la tarde, se abonarán las dietas de huelga.

REUNION DE LOS PLATEROS

Mañana lunes, a las once y media de la mañana, en el salón grande de la Casa del Pueblo, se reunirán los obreros de platería.

REUNION DE LOS CALEFACTORES

Los obreros calefactores se reunirán mañana lunes, a las seis de la tarde, en el salón grande de la Casa del Pueblo.

LOS OBREROS DE LA STANDARD Y A. E. G.

Mañana lunes, y en virtud de las bases aprobadas, se reintegrarán al trabajo los obreros y obreras de la Stándard Eléctrica y de los talleres A. E. G.

Blázquez, a Campo de Criptana

Organizada por las Sociedades obreras de Campo de Criptana se celebrará hoy en esa localidad una conferencia, a cargo de nuestro compañero Fermín Blázquez, quien salió anoche en dirección a la población indicada.

De Vallecas

Pleno extraordinario, y por demás ordinario

De ordinario adolecen todas las sesiones plenarias de este Ayuntamiento, por muy extraordinario que sea el orden del día. Las de los «permanentes» no van a la zaga, sino todo lo contrario.

Después del acta, motiva la discusión una instancia de los caballeros industriales—que no es lo mismo que caballeros de industria, aunque lo parezca—de carnes del distrito de la Villa en solicitud de que no se clausure, como estaba muy bien acordado, el viejo matadero de este distrito. Es como pedir que sigamos alumbrándonos con quinqué o que viajemos en diligencia en estos tiempos en que se «vuela» tan «francamente» y con la simpatía de todo el pueblo. ¿Para qué entonces el matadero del millón... y pico? ¿Para que el vecindario del distro que «representáis» siga comiendo carne mal sacrificada y peor analizada por carencia de elementos en el viejo macelo? ¿No os importo nada la salud del vecindario? De 19 concejales presentes sólo votaron en contra los republicanos Serrano y Alonso, y se distinguieron en la defensa los señores Soto, Gradillas, Rodríguez e Infantes. ¡Que el vecindario se lo premie como se merecen!

Son denegados los quinquenios al personal subalterno, con el voto en contra de Simeón Alonso.

Para distribuir las 35.000 pesetas acordadas en presupuesto para mejora de jornales, nombran a la Comisión de Hacienda y a los presidentes de las demás Comisiones.

Pasan a Comisión algunos puntos, entre ellos el de «Modificación del reglamento de subalternos en cuanto a la sustitución de los serenos numerarios» y el de «Posibilidad o imposibilidad de restablecer los conciertos gremiales para la recaudación de arbitrios municipales».

En cuanto al primero debe procurar la Comisión evitar en las sustituciones que sean postergados antiguos serenos por otros modernos, pero más adictos a determinada persona.

Y en cuanto al segundo, es lamentable tener que reconocer que el Ayuntamiento, los intereses colectivos, salen malparados con la administración municipal y que es más beneficioso el arriendo a los gremios. Pero no es así. Con el concierto gremial entraban en las arcas municipales, sólo por concepto de vinos y alcoholes, 650.000 pesetas, libres de todo gasto; ahora van a parar casi todas a los paniaguados que enchufó la dictadura y los demás caciquillos. ¡Y nos hablan en la sesión de derechos adquiridos! No entendemos de esos derechos, pero los reputamos cosa torcida, que sería necesario enderezar con una saludable poda.

En los extertores, don Adolfo Salvador, alcalde dictatorial al dictado, expidió credenciales que algún día serán revisadas—si este Ayuntamiento no lo hace, que no lo hará—y serán anuladas ¡con todos su derechos!

También de esta no menos ominosa etapa convendrá revisar los nombramientos de empleados hechos a favor de concejales y familares. ¿No le parece a usted, señor alcalde? ¿No tiene V. E., señor gobernador, noticia de algunos casos? Después se han dado otros.

Del asunto de las basuras, del profesor encargado de los alumnos becarios de Segunda enseñanza—más basura—y de la anexión a Madrid—sigue la basura—, otro día trataremos.

Ruiz y Vinagre.

Abandono y caciquismo

CUELLAR, 6.—Este pueblo es de los más ricos de la comarca, y, sin embargo, es uno de los más abandonados. Falta higiene y sobra caciquismo. Las calles de segunda y tercera categoría, es decir, las barriadas obreras, están mal pavimentadas y se ven montones de barro y basura, zanjas y baches, que constantemente son un peligro para la vida de los transeúntes, especialmente la de los niños y ancianos. Añádose a todo eso el de los carruajes, que por las malas condiciones de las calles se ven obligados a pasar por encima de las aceras.

En cambio, y como contraste, las calles céntricas, por donde pasan y viven los ricos, están limpias y arregladas, como si ellos fueran los únicos vecinos con derecho a percibir los beneficios del Municipio, y como si ellos fueran los únicos que sobrellevaran las cargas y arbitrios municipales.

En estas cuestiones, como en tantas otras, el caciquismo desde el Ayuntamiento y desde los puestos puede encaramarse a costa del pueblo y de la apatía de éste, trata a los obreros como si éstos no tuvieran derecho a nada. Sin agradecerle siquiera la riqueza que produce. Hora es ya de que desaparezcan los focos de infección que ponen en peligro la salud de los humildes vecinos de las barriadas pobres, y que por cierto estos infelices sufren con resignación de mártires la mala administración y parcial política de los que vienen dirigiendo el cotarro municipal, sin que profieran la más leve queja.

Claro que esta actitud de los humildes es consecuencia de los atropellos caciquiles y porque han perdido la fe en la justicia de sus verdugos. Pero ya no es lo mismo que ayer. Ahora hay un mayor espíritu de ciudadanía, y apoyándonos en ello, preguntamos: ¿Qué hace la Junta de Sanidad?

Ahora es la mejor ocasión de arreglar estas cosas; pero el Ayuntamiento, ¿ha consignado en sus presupuestos cantidades para llevar a cabo obras de urbanización?

Si de esta vez no se nos atiende, seguiremos en nuestra campaña hasta que el pueblo reclame con energía sus derechos, y uno de ellos es defender su salud.—El chico de la blusa.

En el barrio Marmea

CHAMARTIN DE LA ROSA, 6. En el establecimiento llamado La Linterna, enclavado en el barrio de Fuente Marmea (término de Fuencarral), se reunieron la noche del día 3 varios vecinos de esta barriada y del barrio El Ideal (término de Chamartín) para nombrar una Comisión que se encargue de redactar los estatutos por los que se ha de regir la Sociedad de Vecinos y Propietarios de estas dos barriadas, cuyos intereses y necesidades son comunes a ambos grupos de población.

Después de hacer uso de la palabra los vecinos Juan José Gil, Vega, Encinas, Alcolea y otros varios, se procedió a nombrar la Comisión, quedando constituída de la siguiente forma:

Presidente, Francisco Vega; vicepresidente, Vicente Cruz; secretario, Anacleto Salvador; vicesecretario, Santiago González; tesorero, Andrés García; contador, Antonio Candelas; vocales: Santos Gil, Juan Alcolea, Aniceto Fernández, Demetrio Encinas y Juan José Gil.

Después de nombrar la Junta, los miembros de la misma invitaron a los propietarios y vecinos presentes a que se inscribieran en la naciente Sociedad, haciéndolo así todos los reunidos, que lo eran en número considerable.

* * *

Las aspiraciones de estos modestos propietarios y vecinos (todos trabajadores) son muy justas y abarcan los siguientes puntos: Abastecimiento de agua, vigilancia nocturna, colegio para los niños, trayecto de tranvías y salida de las calles a la carretera.

Sobre el primer punto ocurre un caso algo escandaloso.

Estos vecinos se surtían de agua de una noria y de una tubería de Santillana. Cuando por aquel sitio comenzaron las obras del Canal de Isabel II, se rompieron los viajes de agua de la noria y de Santillana porque así convenía a los trabajos que había que realizar, sin que hasta la fecha se haya procedido a su arreglo, estando los vecinos a merced de los capataces de las obras cuando aquéllos pretenden coger agua por ser ésta utilizada para las obras, sin tener en cuenta que hay numerosas familias que carecen de tan preciado líquido.

Estos barrios, a pesar de ser ya muy numerosos y estar tan próximos a la capital, dan la impresión de estar enclavados en el corazón de las Jurdes, pues carecen de agua, luz, urbanización, escuelas, vigilancia y calles que les pongan en comunicación con la carretera de Francia, lo que tienen que hacer ahora cruzando tierras de sembradío.

Llamamos la atención de las autoridades de Chamartín y Fuencarral para que remedien en lo posible la situación de estos barrios, resolviendo los casos más perentorios, tales como la luz, el agua y comunicación con la carretera.

También llamamos la atención al gobernador civil para que haga saber a los Ayuntamientos citados que su misión es algo más que cobrar los tributos que por varios conceptos pagan estos sufridos ciudadanos.—R. D.

La lámpara "TITAN"

ES LA MÁS CONVENIENTE PARA EL CONSUMIDOR: POR SU SEGURIDAD, SU ECONOMÍA Y SU DURACIÓN

Fabricación de la casa R. DE EGUREN, ingeniero, de BILBAO ∴ Apartado 122

SUCURSALES CON ALMACENES EN

MADRID Reina, 5 y 7. — VALENCIA Félix Pizcueta, 12. — CARTAGENA Pi y Margall, 12 y 15

LA CORUÑA Huertas, 31 y 33, y San Andrés, 110. — BARCELONA Valencia, 331. — SEVILLA Fernández y González, 25.

Los deportes

COMO FORMARA EL ESPAÑOL ESTA TARDE

Como ya se anunció, esta tarde, en el campo del Madrid, juegan su primer encuentro para el torneo de la primera división el campeón del Centro y el Club Deportivo Español de Barcelona.

Los catalanes anuncian la siguiente formación:

Cabo; Saprisa, Moliné; Trabal, Solé, Pansas; Prat, Besoli, Edelmiro, Tena II y Juvé.

El partido, que dará principio a las tres menos cuarto, será arbitrado por el señor Hernández Areces.

NACIONAL - RACING

He aquí la formación que anuncian estos dos equipos para el encuentro del torneo de la tercera división que se juega a las once de la mañana de hoy, domingo:

Nacional: Gerardo; Zugázaga, Serrano; Cuesta, Iturraspe, Reyes; Ortiz de la Torre, Moriones, Carrasco, Vicedo y Montalbán.

Racing: Martínez; Arturo, Calvo; Moreno, Rodríguez, Lope Peña; Mauri, Bergareche, Alvaro, Ateca y Méndez.

MADRID - ATHLETIC DE BILBAO, MAÑANA

Los finalistas del campeonato de España jugarán mañana, lunes, a las tres menos cuarto de la tarde, en el campo de la carretera de Chamartín, un partido amistoso.

El Madrid formará su equipo de la siguiente manera:

Vidal; Torregrosa, Quesada; Prats, Esparza, José María Peña; Eugenio, Triana, Gurruchaga, García de la Puerta y Galé.

EL EQUIPO OBRERO QUE IRA A PARIS

Los jugadores que se han seleccionado para los encuentros que en París se jugarán en el mes actual deben encontrarse, a las nueve de la mañana de hoy, domingo, en el campo del Ciudad Real, del paseo de las Delicias, para celebrar un interesante entrenamiento.

DEPORTIVO FRATERNIDAD - DEPORTIVO ALEGRIA

A las dos y media de la tarde de hoy, domingo, jugarán un partido amistoso los equipos reservas de estas dos Sociedades.

El equipo Fraternidad, de la Juventud Socialista de Pueblo Nuevo-Ventas, formará así:

C. Villanueva; Ferrer, L. Rodríguez; D. Montoro, B. Sarabia, G. Montoro; A. Julián, L. Parrondo, J. Mingo, José María Julián y E. Sánchez. Suplentes: F. Heras y F. Crespo.

El encuentro se jugará en el campo del Deportivo Alegría.

CARRERA CICLISTA DE VETERANOS

Hoy, domingo, celebrará el Velo Club Portillo una prueba reservada a sus socios veteranos.

El recorrido será: salida del kilómetro 5 de la carretera de Andalucía, para seguir a Valmaseda, donde estará situado el viraje, regresando por el mismo recorrido a Getafe, donde estará la meta de llegada.

INTERESANTE ENCUENTRO DE RUGBY

A las once de la mañana, en el campo del Unión Spórting (calles de Diego de León y Torrijos), siendo la entrada gratuita, se jugará un interesantísimo encuentro de rugby entre el Madrid y la F. U. E.

LAWRENCE TIBBETT

el divo de la voz de oro, secundado por los reyes de la gracia

STAN LAUREL Y OLIVER HARDY

son los intérpretes de la preciosa opereta cinematográfica

Metro-Goldwyn-Mayer

titulada

"La canción de la estepa"

que a partir de mañana lunes se proyecta en

GRAN METROPOLITANO

Conferencia de Bargalló

SIGUENZA, 6.—En el Ideal Cinema se ha celebrado una conferencia, a cargo del camarada Miguel Bargalló, profesor de la Normal de Guadalajara.

No obstante las medidas adoptadas por las autoridades locales para el logro de un rotundo fracaso, acudió numeroso público deseoso de oír la palabra del culto conferenciante.

Presidió el acto el camarada Celestino Arroyo, del Consejo Obrero Ferroviario, con elementos de dicho Grupo sindical y representación de los socialistas seguntinos.

Al ocupar la tribuna Bargalló, fué acogido con aplausos.

Seguidamente desarrolló el tema de su conferencia, «La posición del Partido Socialista», explicando elocuentemente la forma en que política y sindicalmente se condujeron en todo tiempo el Partido y la Unión General. Hizo un estudio completísimo del problema religioso cerca del Socialismo, sacando datos de la Historia para demostrar a grandes rasgos la consecuencia de que, fundamentalmente, el Socialismo no tiene derecho a creer en religión ninguna.

Demostró con elocuencia la posición que debemos observar frente al problema de la tierra, aduciendo teorías de los más famosos maestros socialistas. En cuanto a la enseñanza, se pronunció, como buen profesor y socialista, por la implantación de la escuela única. No debe tenerse en cuenta la posición económica de las familias, sino la capacidad intelectual de los muchachos.

Resumió analíticamente la Historia para presentarnos el fracaso de la monarquía, declarando con valentía y brillantez que la única forma de gobierno democrática es la implantación de una República socialista.

El auditorio acogió con muestras de aprobación diversos párrafos del discurso, tributándosele al final una conmovedora salva de aplausos.

¡Muy bien por los compañeros socialistas!

El camarada Arroyo dió las gracias a la numerosa concurrencia por el orden y cordura demostrados y anunció que la próxima conferencia estará a cargo del camarada Marcelino Martín, culto catedrático del Instituto de Guadalajara.

— Con el fin de obsequiar al amigo Bargalló se celebró una modesta comida—muy bien servida por cierto—en el Hotel Florida, a la que asistió buen número de camaradas, resultando altamente simpática por la cordialidad y alegría que reinaba al comentar con cierto humorismo los actuales momentos políticos.

A los caciques romanonistas.

Se había prohibido la entrada en el Ideal Cinema a elementos extraños a la organización ferroviaria, sin duda para ofrecernos un elocuentísimo fracaso. La cazurrería romanonista salió malparada, ya que el amigo Bargalló consiguió del gobernador autorización sin limitación de ninguna clase. A pesar de las medidas adoptadas por los agradecidos cazurros del insulso don Alvaro, la conferencia resultó brillante. ¡Y hasta cómico el día! ¿Recordáis, camaradas, el desfile coquetón y bien preparado de la guardia civil, serenos, guardia urbana, alguaciles, jardineros, etc., para demostrarnos sus «valiosas» fuerzas? ¡Cómo se frotaría las manos algún cacique del «amo»! ¡¡Ni Mussolini con los camisas negras!! ¿Os disgustó el acto, arcaicos caciques del romanonismo? No os preocupéis, que actos como el de hoy se sucederán con bastante frecuencia. ¡Como que vamos a consentir que sigan cazurreando estos desdichados «soplones del mala pata»! — Teodoro Torreira.

Se admiten suscripciones a EL SOCIALISTA a 2,50 pesetas en Madrid y a 3 pesetas en provincias.

Asociación de Obreras en Ropa Blanca y Similares

Esta Asociación celebrará junta general ordinaria, correspondiente al tercer trimestre del año en curso, hoy, a las seis de la tarde, en su domicilio social, Piamonte, 2, Casa de Pueblo, para discutir el siguiente orden del día:

Lectura del acta anterior; altas y bajas; lectura de cuentas; gestión del Comité; ruegos y preguntas; proposiciones de las afiliadas.

Por ser de gran interés los asuntos a tratar, se ruega la más puntual asistencia de todas las afiliadas.

La huelga de la imprenta de "Gran Sport"

Continúa con gran entusiasmo por parte de los obreros la huelga declarada en la imprenta del señor Cánovas Cervantes, en la que se imprime el diario «Gran Sport».

Como ya dijimos oportunamente, la huelga fué declarada por incumplimiento de las bases de trabajo.

La niebla en el norte de Europa

En París.

PARIS, 6.—El servicio técnico explica que el espesor de la niebla cubrió esta mañana la ciudad. La falta de viento ha sido absoluta. La niebla se sostuvo hasta tal punto, que puede decirse que comenzó a amanecer a las nueve y media de la mañana.

En Lieja.

LIEJA, 6.—Hasta que la Comisión de la encuesta no entregue el informe, es imposible saber las causas de las defunciones ocurridas en esta región durante la niebla. Es probable que el Juzgado ordene se efectúen varias autopsias.

En Bruselas.

BRUSELAS, 6.—Se ha disipado la niebla.

El terror en Polonia

VARSOVIA, 6.—El tribunal de Thorn ha juzgado a dieciocho personas, acusadas de haber provocado tumultos sangrientos durante las manifestaciones de protesta de los partidos de oposición del bloque centro izquierda en Thorn.

Dos de los procesados han sido condenados a cuatro años de reclusión; los demás, a castigos que varían entre nueve meses y dos años de prisión.

El ministerio ha interpuesto recurso por estimar que las penas aplicadas son leves.

Los sucesos

LA CIRCULACION

Antonio Blanco Alvaro, de diez años, con domicilio en la calle de la Paloma, 48, sufre lesiones de pronóstico grave que le causó, al atropellarle en la calle de la Princesa, el automóvil que conducía José Alonso Lorenzo.

— En la calle de Calatrava, el automóvil que conducía Leandro Centeno atropelló y causó lesiones de pronóstico reservado a Juan José López Alonso, de diez años, habitante en la calle del Mediodía Chica, 14.

— El automóvil que conducía Teodoro González atropelló en la calle de Cartagena a Daniel Bartolomé Amigo, de diez años, habitante en la calle de Zabaleta, 28, sufriendo lesiones de pronóstico reservado.

UNA DETENCION

Hace algunos días, en la brigada Criminal, se formularon varias denuncias con motivo de los frecuentes robos que vienen cometiendo dos mujeres, las cuales ingresan como sirvientas en las casas y luego desaparecen con alhajas y metálico.

Anoche compareció en dicha brigada don Antonio Martín, quien, en representación de una acaudalada señora, que vive en la Concepción Jerónima, 26, presentó una denuncia contra una mujer que dijo llamarse Alfonsa, la cual ingresó el día antes como criada en la referida casa número 26 de Concepción Jerónima y desapareció con alhajas de gran valor y 4.000 pesetas en metálico.

El comisario jefe, don Pedro Aparicio, en unión de los agentes Hernán, Cabrejas, López García, Rojas y Moreno Hernández, practicó diligencias, consiguiendo detener a una individua, que resultó ser Virgina Alfonsa Martínez Castellanos, de veintitrés años, sin profesión ni domicilio.

Interrogada convenientemente, se declaró autora del robo de alhajas y metálico a que se hacía referencia en la denuncia del señor Martín.

A la detenida se le ocuparon 2.700 pesetas en metálico y, previo reconocimiento médico, varias alhajas.

ACCIDENTES DEL TRABAJO

Cuando trabajaba a su oficio de carpintero en la calle de Almagro se causó lesiones graves Antonio Morales Benito, de treinta y siete años.

— Mateo Pacheco, de veintisiete años, sufre lesiones de pronóstico grave que se causó trabajando en la calle de Alonso Cano, 37.

Comité paritario interlocal de la Edificación de Madrid

El Pleno de este Comité ha acordado establecer con carácter general y obligatorio para todos los oficios adscritos al mismo el boletín de despido, documento compuesto de dos partes, una de las cuales habrá de entregar el patrono al obrero en el momento del despido, quedando la otra, con el enterado del obrero, en poder del patrono; en ambas partes se hará constar: Nombre y apellidos del obrero, categoría, causa del despido, día en que debe cesar y fecha del documento.

El modelo aprobado estará de manifiesto en este Comité (San Marcos, 37), de cinco de la tarde a ocho de la noche, donde, para facilidad de los patronos que lo deseen, se les suministrarán tacos de 25 boletines a precio de coste.

Sección de noticias

Tribunal Industrial. — Señalamientos para mañana. Jurados patronos: M. Crespo y L. Rodríguez. Suplente, A. Lou. Jurados obreros: M. Llácer y J. Jiménez. Suplente, F. Blázquez. A las diez: Leandro Devesa, dependiente, reclama a su patrono, José Vidal, horas extraordinarias. A las diez, en segundo lugar: Isabelino Merino, viajante, reclama a doña Teresa Ferreiros pago de salarios. A las diez, en tercer lugar: Baldomero Villa, mozo, reclama a su patrono, César Sánchez, horas extraordinarias. A las diez, en cuarto lugar: Valentín Marina, tranviario, reclama a la Campañía Madrileña de Urbanización pago de salarios y fianza depositada. A las diez, en quinto lugar: Ildefonso Ortega, cocinero, reclama a su patrono, Dionisio Gómez, horas extraordinarias. A las diez, en sexto lugar: Antonio Gómez, carrero, reclama a su patrono, Julián Bernabé, horas extraordinarias y jornales devengados. A las once: Antonio Pérez, pocero, reclama a Fomento de Obras y Construcciones los tres cuartos de salarios, más el importe de la asistencia médica desde el alta indebida patronal hasta la curación del accidente del trabajo que sufrió. A las once, en segundo lugar: Rafael Córdoba, albañil, reclama a su patrono, Domingo González, jornales devengados.

Sociedad de Mozos de Comercio, Industria y Transporte en General. — Convoca a todos los repartidores de vinos, sean o no socios, para el próximo martes, a las nueve de la noche, en el salón terraza de la Casa del Pueblo.

Sección Ferroviaria de Madrid. — El Consejo Obrero del Metropolitano convoca a asamblea general para mañana, lunes, a las diez y media de la noche, en el salón grande de la Casa del Pueblo.

Alumnos de Bellas Artes. — A las cinco de la tarde de hoy, domingo, en el Hotel Nacional, celebrarán una reunión.

Instituto Francés. — En dicha entidad se celebrarán en la semana entrante las siguientes conferencias: Martes, M. Laplane: «Antoine y el teatro libre»; miércoles, M. Guinard: «Los palacios del Louvre y del Luxemburgo en el siglo XVII» (proyecciones), y viernes, M. Laplane: «Las tragedias religiosas de Corneille».

Sociedad Oftalmológica. — Celebrará sesión científica y pública el próximo miércoles, a las siete de la noche, en Esparteros, 9.

Asociación Oficial de Inquilinos. — Se reunirá en junta general extraordinaria, en el salón de actos de la Asociación General de Empleados y Obreros de los Ferrocarriles de España (Atocha, 115), los días 9 y siguientes del actual, a las diez en punto de la noche, para discutir un interesante orden del día.

50 PESETAS DENTADURAS; 10 pesetas dientes fijos (pivot); 20 pesetas coronas oro 22 kilates. DENTISTA. MAGDALENA, 28.

¿Queréis curar vuestras heridas?

usad el CLORISOL BONALD. Sustituye con ventaja, en economía y eficacia, al agua oxigenada, sublimado y demás desinfectantes de heridas.

Para la curación de toda clase de heridas, quemaduras, úlceras, infecciones de la uretra, vagina y útero.

Debe usarse siempre puro, en compresas.

Guárdese el frasco en sitio oscuro y fresco.

Laboratorio BONALD, calle de Recoletos, número 7. Teléfono 53161.

De venta en Cruz, 17, y demás farmacias.

Restaurante BIARRITZ

TELEFONO 31643

AMPLIO Y ELEGANTE SALÓN

CAPACITADO PARA MIL CUBIERTOS

SERVICIO ESPECIAL PARA BODAS Y BANQUETES

ALMANSA, núm. 48 (Cuatro Caminos)

De teatros

FUENCARRAL. — PRESENTACION DE LA COMPAÑIA LIRICA DEL MAESTRO TENA

Con la admirable zarzuela de Romero y Fernández Shaw, musicada por Vives, «Doña Francisquita», se presentó anoche en el teatro Fuencarral una discreta compañía lírica, que dirige el maestro Tena, y en la que forman María Badía, que determinó, como era de esperar, la predilección del público, que aplaudió con verdadera devoción a la gran cantante, única figura relevante de esta formación, y Laura Nieto, Crisanta Blasco, César Antolino, Eladio Cuevas—excelente tenor cómico, ya conocido y estimado en Madrid—y Enrique Ramos.

Aunque sin grandes entusiasmos, el público celebró la versión que de «Doña Francisquita» le brindaron estos elementos, subrayando especialmente, y a más de la labor de la Badía, la de la orquesta, muy afortunada.—A.

La campaña de los alquileres

Hoy, a las once de la mañana, se verificará el mitin organizado por la Asociación Oficial de Vecinos-Inquilinos de Madrid, para reclamar del Gobierno la prórroga del decreto de Alquileres y la resolución del problema de la vivienda en Madrid.

El acto se verificará en el teatro Reina Victoria, y la entrada, excepto a las localidades reservadas, será pública.

Espectáculos

ESPAÑOL. — El mejor domingo teatral, LA CALLE, sainete, tragicomedia, cinedrama sonoro, espectáculo novísimo. LA CALLE acredita una vez más a Margarita Xirgu como gran actriz y directora de nuestra primera escena. LA CALLE tiene en Madrid el éxito que en todo el mundo.

CALDERON. — El próximo miércoles, debut de la ópera rusa.

LARA. — «Doña Hormiga» es el mayor éxito teatral que se ofrece en la actualidad. Todos los días, tarde y noche, «Doña Hormiga», insuperable creación de Leocadia Alba.

FUENCARRAL. — Grandioso éxito de la compañía lírica española del maestro Tena. Hoy, a las cuatro, LA DEL SOTO DEL PARRAL. A las seis y media, DOÑA FRANCISQUITA. A las diez y cuarto, LOS GAVILANES.

Funciones para hoy

ESPAÑOL. — A las seis y media y diez y media, LA CALLE.

COMEDIA. — A las seis y cuarto, LA CONDESITA Y SU BAILARIN. A las diez y media, LA CONDESITA Y SU BAILARIN.

AVENIDA (Empresa SAGE, teléfono 17571). — A las cuatro (dos pesetas butaca), EL AMANTE DE MADAME VIDAL (tres horas de risa). — A las seis y media y diez y media, ¡CASATE CON MI MUJER! (la comedia preferida por las señoras).

FONTALBA (Carmen Díaz). — A las seis y media y diez y media, LA DE LOS CLAVELES DOBLES.

LARA. — A las seis y media y diez y media, Doña Hormiga.

REINA VICTORIA. — A las cuatro, ¡Che, Isidoriño! — A las seis y media y diez y media, Béseme usted.

ZARZUELA.—A las cuatro, Los marqueses de Matute. — A las seis y media y diez y media, El tonto más tonto de todos los tontos.

ESLAVA. — A las seis, Rigoletto.—A las diez, La favorita.

COMICO. — A las cuatro, ¡Me lo daba el corazón! — A las seis y media y diez y media, La academia.

INFANTA ISABEL. — A las seis y media y diez y media, El padre Alcalde.

FUENCARRAL. — A las cuatro, LA DEL SOTO DEL PARRAL. — A las seis y media, DOÑA FRANCISQUITA. A las diez y cuarto, LOS GAVILANES.

MARAVILLAS. — A las cuatro, ¡Me caso en la mar! — A las seis y tres cuartos y diez y media, La pandilla.

ROMEA. — A las cuatro y media ¡Colibrí! — A las seis y media y diez y media, ¡Me acuesto a las ocho!

GRAN METROPOLITANO. — A las cuatro, TIENDA DE MUÑECAS (revista en tecnicolor) e ICAROS (la mejor película del ídolo de la pantalla Ramón Novarro). — A las seis y media y diez y media, ICAROS (por Ramón Novarro, su mejor película sonora) y VIDA NOCTURNA (hablada en español por Stan Laurel y Oliver Hardy).

Para el lunes

ESPAÑOL. — A las seis y media y diez y media, LA CALLE.

COMEDIA. — A las seis y cuarto, LA CONDESITA Y SU BAILARIN. — A las diez y media, LA CONDESITA Y SU BAILARIN.

AVENIDA (Empresa SAGE, teléfono 17571). — A las cuatro (dos pesetas butaca), EL AMANTE DE MADAME VIDAL (tres horas de risa). — A las seis y media y diez y media, ¡CASATE CON MI MUJER! (la comedia preferida por las señoras).

FONTALBA (Carmen Díaz). — A las seis y media y diez y media, LA DE LOS CLAVELES DOBLES.

LARA. — A las seis y media y diez y media, Doña Hormiga.

REINA VICTORIA. — A las cuatro, ¡Che, Isidoriño! — A las seis y media y diez y media, Béseme usted.

ZARZUELA. — A las seis y media y diez y media, El tonto más tonto de todos los tontos.

ESLAVA. — A las seis, Aida. — A las diez, Rigoletto.

COMICO. — A las cuatro, ¡Me lo daba el corazón! — A las seis y media y diez y media, La academia.

INFANTA ISABEL. — A las seis y media y diez y media, El padre Alcalde.

FUENCARRAL. — A las cuatro, LOS GAVILANES. — A las seis y media, LA DEL SOTO DEL PARRAL. — A las diez y cuarto, DOÑA FRANCISQUITA.

MARAVILLAS. — A las seis y media y diez y media, La pandilla.

ROMEA. — A las cuatro y media ¡Colibrí! — A las seis y media y diez y media, ¡Me acuesto a las ocho!

GRAN METROPOLITANO. — A las cuatro, Metrotone número 33 (sonora), TIENDA DE MUÑECAS (en tecnicolor) y LA TRAGEDIA DE LA CABRA (cómica, por Stan Laurel y Oliver Hardy). — A las seis y media y diez y media, Metrotone número 33, LA TRAGEDIA DE LA CABRA y LA CANCION DE LA ESTEPA (por Lawrence Tibett, el mejor barítono del mundo, secundado por Stan Laurel y Oliver Hardy).

SUSCRIPCIONES:
Madrid, un mes . . . . . 2,50 pts.
Provincias, trimestre. . . . . 9 —
25 ejemplares, 1,75 ptas.

EL SOCIALISTA

PUBLICIDAD
PÍDANSE TARIFAS
Los anuncios se admiten en esta Administración de 9 de la mañana a 12 de la noche.

ÓRGANO CENTRAL DEL PARTIDO OBRERO

Opiniones

El fracaso del capitalismo

Leo en un periódico, cuya doctrina es el exponente del pensamiento capitalista en España, el índice de acontecimientos político-económicos en el mundo.

Dice así: «Baja del trigo, del cobre y del algodón. Catástrofe del café y del caucho en el Brasil con la repercusión de una guerra civil. Depresión general en las Bolsas; nuevos pánicos y desastres en la de Nueva York, donde se han registrado quiebras, las de mayor gravedad en diez años, como la de Prince and Whitley; baja imponente en la de Berlín, que en algunos valores ha sido del 10 por 100; debilidad en las de Londres y Bruselas y marasmo de algunos meses en la de París. Millones de obreros parados en Inglaterra y Alemania y reducción del trabajo con semanas de cuarenta y dos y treinta y seis horas en Francia. Indemnizaciones de vida cara a quinientos mil funcionarios franceses. Crisis política duradera y aguda, sucesión de estériles formaciones ministeriales y parlamentarias en Alemania. Honda crisis comercial e industrial que pone en pleito la tradición arancelaria de Inglaterra, y allí también amenaza de desmembración imperial por los conflictos de la India y de Egipto...»

Con ser ciertos todos esos hechos que el diario capitalista pone en el panorama del mundo, se deja en el tintero algunos de mayor volumen, que han de completar el cuadro, verbigracia: Seis millones de parados en Estados Unidos, país que se creía inmune contra tal peligro; represión violenta de reivindicaciones proletarias en las colonias, particularmente en Indochina y Africa del Sur; guerra civil, que ya dura seis años, en China; dictaduras militares en Europa y América; amenazas de guerra y ruido de armas en Europa; exaltación de las ideas, que son un peligro para la paz; problemas étnicos que sólo la fuerza impide salir a la superficie en otras tantas explosiones. Todo esto y algo más había que enumerarlo en ese índice, porque tiene demasiada importancia para expresarlo por tres puntos suspensivos.

Decididamente, ésa es la situación del mundo a los doce años de terminar la guerra. El balance es, pues, abrumador. Pero los hechos, aun los más brutales, no son ni expresan nada cuando no los interpreta la filosofía. Es una evidencia, que no podrá negar el cínico ni el casuísta, que ese saldo en quiebra del mundo se ha producido en el régimen capitalista. El régimen capitalista hizo la guerra de 1914-1918, y a la hora presente no sabe cómo resolver los problemas que dejó en herencia. La guerra no fué un fenómeno esporádico, por voluntad de unos cuantos hombres feroces, sino la resultante fatal de un sistema económico-político. Y ese mismo sistema, no sólo no puede resolver los problemas enunciados en el índice que comento y que he intentado completar, sino que crea sin cesar otros y otros.

Al cabo de los siglos de experiencia capitalista comprobamos que los métodos aplicados a la distribución de la materia prima y de la manufactura son irracionales, por lo que se produce acumulación aquí y penuria allá. Igual observación en los transportes: paralización en un punto y ausencia de ellos en otro. El maquinismo y la racionalización, que de una manera lógica debieran servir a mejorar el nivel de vida de la Humanidad, se convierten en factores de complicación y de hambre cuando los maneja el capitalismo. No hay equilibrio entre posibilidades de producción y capacidad de consumo. Los signos monetarios, en fluctuación constante, no sirven para las operaciones de cambio. Hipertrofia de capitales en unas plazas y penuria en otras. Millones y millones de hombres que reclaman pan y a los que se contesta con brutales represiones. Y paralelamente los resortes políticos no funcionan; el sistema parlamentario fracasado, porque se ha producido la debilidad de los partidos adscritos al sistema, y en cambio se polariza la voluntad popular en una oposición que significa cambio sustantivo.

Quiere todo esto decir que el régimen capitalista ha fracasado. Vive de expedientes, apuntalado por la fuerza y la coacción; pero los hechos demuestran que ha llegado al final de su función histórica. Podremos discutir y opinar acerca de cuál otro sistema económico-político ha de reemplazarle. Nosotros cremos que es la hora del Socialismo; pero aceptamos que otros disientan de nuestro credo. No somos nosotros los que concluyen que el capitalismo ha fracasado: son esos hechos que los mismos periódicos burgueses reconocen y enumeran como reflejo exacto de la realidad.

Ahora, la cuestión que se plantea es ésta: ¿Hasta cuándo la resistencia del régimen capitalista seguirá agravando los problemas de todo orden nacidos de él? ¿Se obstinará en no desaparecer, aunque el mundo haya de sufrir las terribles consecuencias de la anarquía, obra suya? En todo caso, le incumbirá la responsabilidad de cómo y cuándo se produzca su sustitución, y podremos acusarle de la situación inextricable en que se encuentra el mundo a la hora presente.

Javier BUENO

Ginebra.

Noticia equivocada

No hubo banquete de los artilleros

De «El Liberal» de ayer:

«No es cierto que el cuerpo de artillería celebrara anteayer, día de Santa Bárbara y patrona del arma, el banquete acostumbrado en años anteriores.

En dicha festividad se reunieron a comer aisladamente algunos jefes y oficiales; pero sin que tuviera el carácter oficial y conmemorativo de un banquete, para cuya celebración hubieran tenido que solicitar del Gobierno una autorización que no fué pedida este año por los artilleros.»

El triunfo del Socialismo conduce a la perfección humana

Aspira el Socialismo universal a unir con indisolubles lazos fraternales a todos los hombres del mundo. Para el credo socialista no hay más raza que una: la raza humana. El ideal socialista no entiende de colores; para él, blancos, amarillos y negros son únicamente hombres. Hay que civilizar y no colonizar, dice. La palabra clases sociales es un atentado a la naturaleza humana. Si admitimos que el mundo sea de origen divino, estamos infringiendo los designios de Dios con la odiosa división de clases: ricos y pobres, vencedores y vencidos, amos y criados.

Jesucristo predicó la igualdad del hombre dando ejemplo de humildad y de modestia. Nosotros, el Estado capitalista, sostenemos un régimen de irritante desigualdad. Somos soberbios y petulantes. No se concibe la existencia de un solo trabajador, manual o de la inteligencia, que no defienda el ideal socialista, que, en definitiva, no es otra cosa que el credo de Jesucristo, adaptado a las circunstancias de lugar y tiempo. Hoy sería inútil aconsejar al abofeteado que pusiese por segunda vez su cara al alcance del tirano para convencerle de la injusticia de su atropello. Sabemos que no tiene conciencia, y ante su libertinaje no hay más camino que el de la resistencia a sus desmanes.

Persigue el Socialismo educar, perfeccionar al hombre, seguro de que la civilización habrá de ser su aliado más poderoso. ¿Cuándo alcanzaremos ese grado de civilización? No es posible determinarlo; pero quizás esté más próximo de lo que nosotros podríamos desear.

La civilización de los pueblos es obra de siglos cuando los directores están interesados en que el hombre permanezca ciego. Pretender que el «amo» enseñe a su «criado» los derechos de tal, es pedir lo imposible. A este respecto voy a citar un ejemplo doloroso, pero que viene como anillo al dedo. Hace varios años, cuando los sufridos maestros de escuela vivían de milagro (hoy casi también hacen el milagro de vivir), había en las montañas de León uno de estos héroes, que, correspondiendo a la liberalidad del Estado, no abría su escuela nunca, llegando a tal abandono, que el inspector, paternal y tolerante, le aconsejó cumpliese en lo sucesivo sus obligaciones en evitación de tener que instruirle expediente si recibía una denuncia por escrito, a cuyo consejo contestó el despreocupado maestro que se marchase tranquilo, seguro de que no habría de recibir ninguna queja escrita, puesto que él, con su procedimiento de no enseñar a leer y escribir, evitaba la posibilidad del ejercicio de queja. Pues bien; de la misma manera tienen que pensar los favorecidos por la fortuna y el Poder; es, pues, inútil esperar que la civilización alcance su grado casi perfecto bajo el régimen que gobierna el mundo.

Transformemos o imaginemos por un momento transformado el mundo en un gran Estado socialista, y en un período cortísimo de veinte años la civilización habrá dado un salto de veinte siglos. Fijémonos únicamente en la enseñanza, y obtendremos las siguientes halagüeñas conclusiones: En un Estado socialista, la enseñanza dejará de ser privilegio de la plutocracia (puesto que no existirá). Los maestros servidores de la nación constituirán una institución veneradísima y selecta, en la que ingresarán por vocación y no por necesidad de sacudir el yugo del hambre. Es incuestionable que actualmente no elegimos la profesión por instinto de ser; ordinariamente la elegimos por instinto de conservación.

Como todos estaremos obligados a trabajar, el primer trabajo que nos impondrá el Estado colectivo será el trabajo de la inteligencia, y como los medios de enseñanza serán iguales para todos y esencialmente gratuitos, llegaremos al verdadero profesionalismo especializado, sin que se pierda en el anónimo ningún valor intelectual por ahogo del ambiente, como ocurre en la actualidad. Siendo todos iguales al nacer y llamados en la misma proporción al disfrute de los medios de enseñanza, no habrá más jerarquía que la impuesta por la inteligencia. Dirigirá a los demás quien tenga más aptitudes para el mando, y no precisamente el que tenga más poder, como ahora ocurre. Nadie tendrá interés en ahogar las aspiraciones del semejante, porque el Estado colectivo (suma de ciudadanos), lejos de obtener un perjuicio por la perfección de los asociados, su mayor triunfo será precisamente el aumento del valor de los sumandos individuos, que en definitiva son los que constituyen el valor de la suma (Estado colectivo).

Cooperemos, pues, al triunfo del ideal socialista si amamos la libertad y la justicia por encima de todos los demás atributos y bienes.

El Socialismo es una escuela de ciudadanía. En ella nos enseñarán a respetar al prójimo como postulado necesario para la subsistencia humana.

Santiago LOPEZ

«Historia universal del proletariado» (2 tomos). Precio, 12 pesetas.
Pedidos, a Carranza, 20.

Cartas de Alemania

Un Nakens socialista

Adolfo Hoffmann: una vida cumplida. A los setenta y dos años desaparece este tribuno socialista. Llegó a una edad en que la existencia del hombre se repliega al límite. Es decir, cuando todo o casi todo se ha hecho ya. Así Iglesias. Así Nakens. El nombre de Nakens tiene en estas cuartillas un significado concreto. Porque Hoffmann era un Nakens socialista. Su gran pasión fué combatir al clericalismo. Contra la Iglesia enfiló Hoffmann sus mejores diatribas. Ahí queda un folleto: «Los diez mandamientos y las clases oprimidas», cargado de ataques contra la gente de sotana, mitra y tiara. Sin embargo, aunque ése fué el que le dió popularidad, no es el único trabajo de tal linaje que salió de su pluma. Hay más folletos. Hay muchos artículos esparcidos aquí y allá, siempre en periódicos obreros, sobre el mismo asunto. Con todo, lo que queda, lo que quedará en el pueblo, que lo acogió con ese instinto que hace a las cosas perduraderas, son los «Diez mandamientos». «Los diez mandamientos de Hoffmann» es el título que al célebre folleto acabó imponiéndole su divulgación.

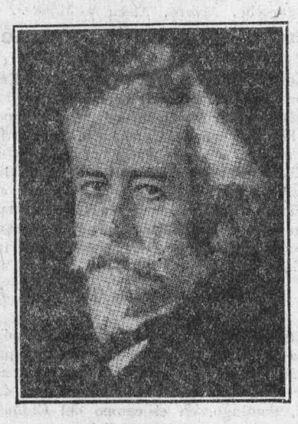

ADOLFO HOFFMANN

Era berlinés. Un berlinés que no conoció a su padre, que es tanto como decir que no lo tuvo. Hoffmann, buen socialista, hombre de mañana, apreció siempre este accidente en su justo valor. Nunca se avergonzó de que la desgracia le hubiera señalado, ya al nacer, con eso que parece un estigma porque es una excepción. La crueldad de la vida política, hecha a las veces de torpes ironías, le recordó en ocasiones su origen. A Hoffmann no le hería esa crueldad. En cambio, él sí que hería. Para ello contaba con el asentimiento de las masas, que le dieron siempre, hasta su muerte, siendo ya hombre, el calor que le faltó de niño. Como otros socialistas, él no tuvo familia pequeña, la que acaricia y atiende. Pero tuvo la familia grande que aclama. A la que sólo se llega, no por el mero hecho de nacer, sino por la virtud de conquistarla.

Fué uno de esos niños que no juegan. Uno de esos niños, tan numerosos en la sociedad actual, que trabajan. Asistió a escuelas pobres en distintos lugares de Alemania. La cultura, naturalmente, también era pobre en esas escuelas. Mas Hoffmann sentó una vez más el principio de que la mejor cultura no es aquella que se nos da, sino la que nosotros nos tomamos. Obrero manual a la hora de la necesidad. Grabador. Dorador. Librero. Tejedor. Metalúrgico. Véase qué curva. Véase qué eslabones. Van atando una vida humilde al trabajo.

Mucho antes de las leyes de represión del Socialismo, Hoffmann tenía un puesto en las filas socialistas. Un puesto que fué aumentando en importancia a medida que el grabador crecía en edad. En 1890 es redactor de un periódico obrero de Zeitz, ciudad del centro de Prusia. La prensa socialista le tiene por asiduo colaborador. La policía, a cada artículo que Hoffmann escribe, le pone la apostilla del encarcelamiento del autor. Tiempos duros, durante los cuales — estamos en Alemania — se libra un duelo sangriento entre la pluma y la espada.

Después de la revolución, en compaña de Conrado Haenisch, figura, como representante del Partido Socialista independiente, a la cabeza del ministerio de Cultos de Prusia. Esto fué hasta principios de 1920. Hoffmann entonces había perdido el punto de referencia que necesita todo político para rendir un esfuerzo de calidad. Buscando ese punto entró en el seno del comunismo. Algo influyó, desde luego, en su decisión la división que se produjo entre los independientes en el Congreso de Halle. Entre los comunistas vió sus esperanzas defraudadas. Tampoco allí, en el regazo de la demagogia, logró centrar su actividad de acuerdo con sus convicciones. Lo que más tarde le obligó a declarar que «este paso constituyó el error más formidable de su vida». El camino de Damasco se abría ante él y ante otros que, como Ernesto Däumig, se aproximaron al comunismo. Nuevamente ingresaron en el Partido Independiente, que poco después, en 1922, había de fusionarse con la Socialdemocracia.

Era uno de los oradores de acento más firme. En el Parlamento se le temía. Perteneció al antiguo Parlamento prusiano «de las tres clases» desde 1908 hasta 1918. Diputado del Reichstag, desde 1904 hasta 1906 y, después de la revolución, desde 1920 hasta 1924. Formó parte—1919-1921—de la Asamblea constitucional de Prusia, y, por último, a partir de 1928, era miembro del Landtag prusiano, elegido en Berlín. Durante más de veinte años desempeñó el cargo de concejal del Ayuntamiento de Berlín.

Antonio RAMOS OLIVEIRA

Juventud Socialista Madrileña

Esta entidad celebrará junta general extraordinaria el próximo día 9, a las nueve y media de la noche, para tratar un asunto de trascendental importancia.

Se ruega la asistencia.—*El Comité.*

El fantasma del terrorismo

Lo que dice "El Pueblo"

«El Pueblo» de Valencia, en el número llegado hoy a Madrid, insiste en sus denuncias anteriores respecto a una organización de pistoleros patrocinada por la Unión Naval de Levante. La negativa del gobernador no desdice los hechos, cuya veracidad nadie puede poner en duda. Entre otras cosas, «El Pueblo» dice lo siguiente:

«Si lo que se busca por la Unión Naval es justificar malas situaciones económicas, fracasos de producción y retrasos debidos a equivocaciones técnicas, acudan a otros procedimientos, no a enfrentar a los obreros con pistoleros pagados.

Hemos dicho, repetimos y probamos, que la Unión Naval de Levante ha sacado las pistolas Star de la armería de Esplugues, y con ellas ha formado la partida de pistoleros, cuyo grupo de siete hemos reseñado y tenemos en nuestro poder documentos que prueban la culpabilidad de la Unión Naval y que incapacitan al gobernador civil para continuar al frente de esta provincia.

De los siete pistoleros comprometidos por la Unión Naval de Levante y contratados por ella se presentaron ayer al señor Franco cinco, renunciando a continuar su compromiso, a pesar de las seguridades que dicho ingeniero les daba de que no debían temer nada porque tras ellos estaban altas personalidades para ampararles y que nada les pudiera ocurrir.

A pesar de estas seguridades, los cinco contratados devolvieron ayer mañana en su propio despacho, al citado Franco, las pistolas números 115.293, 115.298, 115.299, 115.294 y 68.711.

Otro de los compremetidos, llemado Salvador López, se encuentra en Barcelona, con dinero de la Unión Naval de Levante, para reclutar pistoleros, porque aquí, en Valencia, no han encontrado los 23 asesinos a quienes se quería contratar, armar y enfrentar con los obreros.

Afortunadamente para Valencia, entre la clase obrera, entre la clase social más modesta, no se han podido reclutar 23 sujetos dispuestos a estas felonías.

Los cinco contratados para la banda de pistoleros, al conocer el alcance de su contrato, asustados y arrepentidos, se presentaron ayer en la Casa del Pueblo de los poblados marítimos y contaron a los directivos lo ocurrido y además entregaron a éstos las pistolas, los cargadores, las cajas de cápsulas que en la Unión Naval de Levante se les habían entregado.

Como es natural, los obreros en huelga no aceptaron dicha entrega y recomendaron a dichos individuos que las devolviesen a quien se las había entregado, y así lo hicieron.

Tan exactas son estas afirmaciones, que obran en nuestro poder cinco documentos como el que vamos a reseñar.

Se trata de los recibos que la Unión Naval de Levante hacía firmar a sus pistoleros, y que dicen así:

"He recibido de la Unión Naval de Levante, S. A., en concepto de depósito, una pistola automática, marca Star, celibre 7,65, número 115.234, con diez cápsulas y un cargador, más una caja de cápsulas.

Astilleros, 26 de noviembre de 1930. Enrique Herrero. (Rubricado.)"

De modo que dichos pistoleros, puestos en circulación, que rondaban las casas de los directivos del Sindicato, la Casa del Pueblo, y a los que la Unión Naval confiaba trabajos especiales a base de pistola y balas, iban bien pertrechados: diez cápsulas, un cargador y una caja de proyectiles.

Con esto y la promesa de la impunidad se pretendía ensangrentar las calles de la ciudad, convertir a Valencia en lo que era Barcelona en tiempos de Martínez Anido.»

¿Qué dice el señor Amado, gobernador de Valencia, de todo esto? ¿Y qué dice el Gobierno? ¿Y qué dirán los monopolizadores del orden, de la caridad cristiana, de la paz social y otras zarandajas por el estilo?

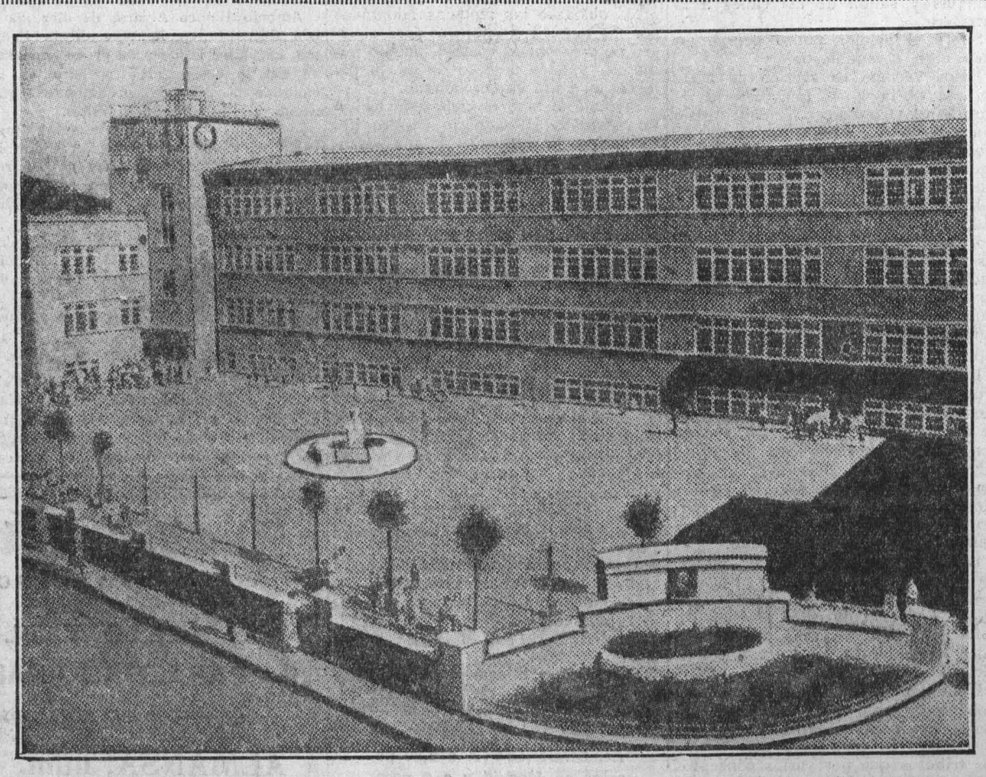

Escuelas "Federico Ebert", construidas por el Municipio de Luckenwalde (Alemania)

Notas de Arte

El escultor Santiago Costa

En una época en la que la mayor parte de los artistas muéstranse abrumados por infinitas y arduas preocupaciones, cuyas raíces aparecen sitas, generalmente, en regiones vedadas a los que cultivan el Arte, que es, más que expresión del pensamiento, expresión de los sentimientos, eflorescencia sentimental, que hasta ayer mismo se informó, más que en el cerebro, en el corazón; encontrarse con un escultor en el que esas preocupaciones son sólo limitadas y elementales, como lo fueron las de los escultores de la Grecia de Pericles, como lo fueron las de los escultores renacentistas italianos y como las de Rodin, conforta. Como una visita a las salas del ala derecha del pabellón del Reloj, del Museo del Louvre; como un paseo a través de la logia de Lanzi, de Florencia, o como una visita al antiguo hotel Biron, de París, convertido en Museo de Rodin por el Estado francés, siempre atento a proporcionar a las grandes obras del Arte un marco apropiado o, al menos, emotivo por algún concepto. Porque cuando, en virtud de las sugestiones del ambiente, cada día más enrarecido, se va uno haciendo a la idea de que el Arte no es, precisamente, lo que fué para nosotros en otros días, lo que es según los viejos maestros, según los Spencer, los Goyau y los Taine, resulta innegablemente grato y confortador recobrar o descubrir elementos con los que vigorizar una ratificación en el antiguo concepto, volviendo a tener por bálsamo sedativo lo que íbamos teniendo por excitante.

El escultor Santiago Costa, que actualmente celebra una interesante Exposición de algunas de sus últimas obras en los salones de la Sociedad de Amigos del Arte, es uno de los pocos artistas de hoy que pueden ofrecernos tales elementos. De aquí nuestras anteriores palabras.

Santiago Costa siente el Arte como lo sintieron los escultores griegos, de la Grecia de Pericles; como los escultores renacentistas italianos; como Rodin. En sus creaciones, en sus obras estará más o menos afortunado, conocerá mejor o peor el oficio; pero su temperamento queda perfectamente caracterizado con lo dicho.

Cierto que en alguna ocasión ha tratado Costa de afrontarse con los problemas en boga, como lo demuestra esa «Diana» en piedra, que ahora exhibe en la Sociedad de Amigos del Arte; mas, no sintiéndolos, ha fracasado en este empeño, emprendido sin entusiasmo y sin fe, o ha logrado resultados poco estimables.

Santiago Costa es, sobre todo, un fervoroso admirador, un devoto de la Forma humana. Siente, como los grandes maestros de la estatuaria, la emoción del desnudo. En un hombre y en una mujer desnudos ve todos los grados de la Belleza, desde la Gracia más risueña a la Majestad más severa. Y esa Belleza, reflejada en los cuerpos desnudos de hombres y mujeres que luchan, que corren, que juegan, que se aman o que simplemente descansan, le inspira constantemente, moviéndole a plasmarla, a recogerla, a reflejarla en la piedra y en el bronce.

Ahora bien; la Belleza que interpreta Costa no es, meramente, una Belleza externa, fría, concreción estética muda o parca en expresiones. Es también, como la Belleza que plasmaban los escultores griegos y más aún los escultores renacentistas italianos y el gran Rodin, una Belleza animada por toda suerte de pensamientos, caldeada y hasta inflamada por las pasiones. Sus estatuas no son estéticas interpretaciones de modelos más o menos bellos, exentas de toda expresión moral o intelectual, frías e insípidas; las obras de Santiago Costa están llenas de vida y de anecdotismo. Cuando en las obras de Costa un hombre se aproxima a una mujer, la admira o la abraza, ese hombre ostenta todas las notas que caracterizan, conmoviéndolo y agitándolo, al hombre que se produce bajo la influencia del instinto sexual. Cuando una mujer, jugando, lanza o impulsa una pelota o un disco, no es sólo una mujer hermosa que, desnuda y jugando, aprovecha la acción y la situación para acreditar un aspecto estético de la Forma humana; es una mujer atenta al juego a que se entrega, preocupada por la jugada que inicia o desarrolla. Y cuando en pleno reposo, cuando hombres y mujeres desean hacer descansar hasta su imaginación, abstrayéndose en suprema aspiración de calma, Costa subraya el asalto de la idea, del pensamiento tenaz y primordial que no se aviene con el desplazamiento a que se le quiere someter.

Y con ello quedan plenamente justificados los títulos de sus obras: «Amor», «Presa», «Adoración», «Rapto», «Dolor», «Sensualidad», «Dulzura»...

* * *

No cabe en estas «Notas» examinar y enjuiciar cada una de las obras que expone por estos días en la Sociedad de Amigos del Arte el escultor Santiago Costa. Tal intento está en pugna con la brevedad de las mismas y, desde luego, renuncio a él, pero sí he de transcribir alguno de los escolios puestos por mí en el catálogo de esas obras, aludiendo sucintamente y sin un plan determinado a algunos de los caracteres de las mismas o sus sugerencias.

Y así he de decir que en la cuantiosa iconografía que han inspirado Aglae, Eufrosina y Thalia, las Tres Gracias, la aportación de Santiago Costa es absolutamente nueva. A las calidades, gratísimas y admirables, que ostentan como estudios de desnudo femeninos las tres muchachas que constituyen el grupo de «Las Tres Gracias» de Costa, hay que añadir como nota de relevante mérito la originalidad de la «posse».

En «Sensualidad», torso de mujer cubierto en parte por un pañuelo de Manila, cuyos pliegues de la espalda han sido resueltos sin aparente esfuerzo, sencilla y donosamente, el recurso efectista del mantón, arma diabólica manejada por una mujer desnuda, arma de seducción y símbolo de tantas y tantas ideas de raíz pecaminosa, está perfectamente acordado con el resto de la escultura, con el rostro de la modelo y con la erección de sus pomas. Es decir, que el artista no ha fiado todo el simbolismo de su obra a lo que el mantón pudiera decir, sino que ha cuidado escrupulosamente de acordar con el mantón el resto de la obra, sin soslayar dificultad alguna.

«Adoración», por el escultor Santiago Costa.

El retrato en bronce de María Rosa indica que este género de obras es francamente dominado por Costa. El anecdotismo de esta obra es extraordinario, como requiere su índole, y muy superior al del retrato de Julio Antonio, que también figura en esta Exposición, y donde Costa apenas si demuestra haber espigado en el espíritu interesantísimo del creador de «Los bustos de la Raza».

Los grupos titulados «Adoración», «Presa» y «Rapto» evocan la sombra de Rodin, del Rodin que hizo «El beso». Hay en ellos la emoción indescriptible, inefable, que en la famosa obra del gran escultor francés. Costa ha conseguido acumular tanta vida en estos grupos, que el espectador cree ver en ciertos momentos, influído por la maestría desarrollada en estas obras por Costa, palpitar la carne desnuda, a impulsos del deseo o de la emoción, interpretada en el bronce. Por eso «Adoración», «Presa» y «Rapto» recuerdan «El beso», de Rodin.

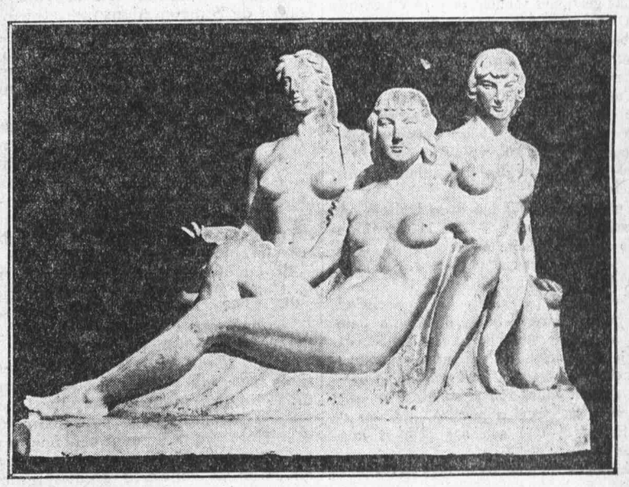

«Las Tres Gracias», original y admirable grupo en piedra de Santiago Costa.

Y... basta de escolios. Con lo dicho queda reconocido suficientemente el alto valor que representa Santiago Costa, que con esta Exposición se incorpora al reducido plantel de nuestros mejores escultores de hoy.

Emiliano M. AGUILERA

También en Italia

Descubrimiento de un complot antifascista

ROMA, 6.—Según un comunicado del ministro del Interior, la policía italiana ha descubierto un vasto complot antifascista.

Han sido detenidas veinticuatro personas, entre ellas dos mujeres, la mayoría pertenecientes a núcleos artísticos y literarios. Entre ellas figuran el abogado Bauer, de Milán; el doctor Parri, antiguo redactor del «Corriere della Sera», y el doctor Rossi, originario de Suiza.

Además se anuncia que han sido deetnidas en Roma y sus alrededores veinticuatro personas como complicadas en el complot, entre ellas el señor Rendi, corresponsal de un periódico americano, y el señor Vinciguerra, redactor del diario liberal «Il Mondo».

«Oleografías de Pablo Iglesias». Precio, 5 pesetas.
Pedidos, a Carranza, 20.