EL SOCIALISTA

FUNDADO POR PABLO IGLESIAS

ÓRGANO CENTRAL DEL PARTIDO OBRERO

Año XLIII.—Núm. 6.002. | Madrid, viernes 4 de mayo de 1928 | Precio del ejemplar, 10 céntimos

BASTA DE EQUÍVOCOS

La honrosa derrota de León Blum

Despúes de la primera votación, celebrada el 22 de abril, el señor «Corpus Barga» escribió en «El Sol» un comentario diciendo que León Blum había sido distanciado con 2.000 votos por el comunista Duclos, añadiendo que Blum sólo podría resultar elegido por los votos de la burguesía. Semejante afirmación era simplemente una perfidia. No nos duele el calificativo, porque la insinuación del señor «Corpus Barga» era contraria en absoluto a la realidad de los hecos, y éstos no pueden ser ignorados del corresponsal de «El Sol» en París. Nos abstuvimos de responder al señor «Corpus Barga» convencidos de que León Blum saldría derrotado, y para poder hablar con mayor claridad después de la votación del día 29. Es lo que vamos a hacer.

A fuer de bolchevizante emboscado, el señor «Corpus Barga» odia a los socialistas. Sus motivos tendrá. También tiene los suyos la reacción burguesa. Durante ocho años de vida parlamentaria—Blum era diputado desde 1919—su actividad, su talento y su saber los puso enteramente al servicio de la causa socialista y del interés general, tratando todas las cuestiones con tal elevación de miras y competencia, que sus intervenciones en la tribuna del Parlamento como líder del Partido Socialista, honraban no solamente al Socialismo, sino a la misma Cámara. Pero Blum era implacable para la reacción capitalista, contra la cual disparaba el fuego de su lógica, de su pasión, como intérprete seguro del proletariado y de los intereses generales del país. Las congregaciones financieras tienen razones para estar descontentas de él.

Tanto es así, que la víspera del 22 de abril el periódico conservador «Le Temps» decía que León Blum era mucho más peligroso que el comunista Duclos, y significaba su afán de que este último resultase elegido para derrotar al líder socialista. Esto, de una parte, y el hecho de tener como principal contrincante a un comunista sobre quien pesan varias condenas de los tribunales por delitos de imprenta, y que en la actualidad vive escondido para no ir a la cárcel, hacían difícil la situación de León Blum, pues el hermano de Duclos defendía la candidatura de éste dando a entender que si salía elegido se le amnistiaría.

Este aspecto sentimental de la contienda, lo cual tiene su influjo en la masa flotante de electores, había de ser favorable al bolchevique.

Sin embargo, los socialistas del distrito 20.° y el mismo León Blum podían estar confiados. Los cuatro concejales del distrito son socialistas y en la primera circunscripción ha resultado elegido nuestro buen amigo Luquet, concejal de aquel distrito. Y mientras la Sección socialista del distrito 20.° es bastante fuerte y activa, no hay en él fuerza comunista organizada, por haber sido disuelta hace tiempo por falta de afiliados. De manera que estas razones, testimoniando cómo el Partido Socialista es el más poderoso en el distrito, indujeron a nuestros compañeros a mostrarse confiados en sus fuerzas, y su candidato no podía ser otro más que Blum, cuyo triunfo estaba descontado por cualquier otra circunscripción de provincias. Pero Blum no es hombre capaz de abandonar una situación porque sea difícil. Además, no contaban, naturalmente, con que la burguesía votara al comunista.

La votación del 22 de abril fué la siguiente: León Blum, 6.000 votos; Duclos, 7.712; Gautrat (reaccionario), 3.045; Faillet (Unión Nacional), 2.973; Fieschi (radical socialista), 1.578; Piar (social-nacionalista), 350; Biocq (republicano socialista), 183.

Ya en la primera votación el comunista Duclos resulta el más favorecido, a pesar de no haber realizado él mismo campaña electoral en su favor y a pesar de que —lo repetimos—no hay por allí organización comunista. Una buena parte de los votos de Duclos son votos burgueses.

Entre la primera y la segunda votación toda la prensa burguesa acentuó los ataques contra León Blum, obedeciendo a los consejos prodigados desde «Le Temps», y el mismo diario de Millerand, «L'Avenir», hizo campaña en favor del comunista, diciendo textualmente: «Hay que decapitar el Socialismo derrotando al señor León Blum.» En efecto, todos los candidatos burgueses se retiraron para la segunda votación, menos el señor Gautrat, quien mandó una circular al domicilio de todos los electores, en la cual se decían estas palabras:

«Ciudadanos: Tened cuidado. El enemigo verdadero, el peligro nacional, es León Blum.

Un comunista de más o de menos en la Cámara no tiene ninguna importancia. En cambio, León Blum es el verdadero jefe de los destructores del país, y debe salir derrotado.

¿No estamos en lo justo al calificar de perfidia la afirmación del señor «Corpus Barga»? Los peores jesuítas son los que no aparentan serlo. ¿No está ahí clara la confabulación de comunistas y reaccionarios?

He aquí ahora los resultados de la segunda votación, y que lo confirman plenamente:

León Blum, 6.801 votos; Duclos, 8.199; Gautrat, 6.450.

Compárense los resultados. León Blum ha aumentado en 800 votos, del radical que se ha retirado en su favor. Pero Duclos resulta elegido por los votos de la reacción.

Bien está que la reacción combata a los socialistas; pero que los comunistas se presten a servir de instrumento a esos elementos para satisfacer sus odios contra un hombre como Blum, parece increíble.

Pero no hay que buscar responsabilidades en el grupo de aventureros corrompidos que dirigen el comunismo francés. El responsable de todo es el Gobierno ruso, quien, en lugar de atender las necesidades de aquel sufrido pueblo, practica la inmoralidad y la corrupción más innoble, haciendo obra de división, cuando no abiertamente, con periódicos engañosos, que unas veces se llaman «Unidad», otras «Post-Guerra», y que agentes bien retribuídos se encargan de infiltrar entre las filas obreras para sembrar la cizaña y favorecer a la reacción, con la cual se hallan en absoluto identificados.

La abyección de «L'Humanité», portavoz del Gobierno ruso en París, ha llegado al extremo de lo inconcebible. Acusados de favorecer a la reacción, manteniendo sus candidatos frente a los socialistas, los secuaces del Gobierno ruso han tenido el inmenso cinismo de decir en «L'Humanité» lo siguiente:

Efectivamente, deseamos que venga la reacción para que haga ametrallar a los obreros; así éstos reflexionarán mejor.

Mediten nuestros lectores sobre la frialdad criminal de estas palabras y vean cómo, para dar placer a los gobernantes de Rusia, a la primera ocasión que se les presente, por medio de sus agentes provocadores armarán algún desmán a fin de que haya unas cuantas víctimas entre los obreros, para incitar a los demás a la reflexión.

¿Es esto lo que hipócritamente está encargado de defender el señor «Corpus Barga»?

La derrota de León Blum no es solamente honrosa, dadas las circunstancias que la han rodeado, sino también provechosa, por cuanto permitirá descubrir muchos antecedentes de un gran valor para la historia de ciertas conductas políticas.

León Blum, derrotado por la coalición reaccionariocomunista.

El Comité paritario de la Prensa de Madrid

El presidente del Comité paritario interlocal de la Prensa de Madrid nos remite para su publicación la siguiente nota:

«El presidente del Comité paritario interlocal de la Prensa de Madrid tuvo noticia, al regresar a esta corte, de la nota oficiosa del Sindicato católico de Periodistas, publicada en «El Debate» y reproducida por otros periódicos, y le conviene hacer constar lo siguiente:

1.° Que el citado Sindicato tiene representación oficial en el Comité.

2.° Que por la extraordinaria circunstancia de cesar simultáneamente en la profesión los dos distinguidos representantes del citado Sindicato, y no permitir el reglamento tipo de los Comités paritarios elecciones parciales sin existir cuatro vacantes, el Comité, por unanimidad, entendió que no era posible, legalmente, autorizar la sustitución de los mismos, que, sin embargo, habrían podido continuar en sus cargos, sin oposición alguna, hasta concluir la discusión de las bases del contrato de trabajo de los periodistas.

3.° Que oficiosamente, y desde el primer momento, la presidencia del Comité se proporcionó, a título informativo, el contrato de trabajo aprobado por el Sindicato católico de Periodistas. Este proyecto es mucho más avanzado que el de bases que aprobó el Comité; pero la porfiada discusión de seis meses en torno a las cláusulas más modestas aprobadas, tal vez justifique la opinión de los que dudaron de la viabilidad del proyecto del Sindicato católico, por lo menos en estos primeros momentos de la actuación paritaria.

4.° Que el Sindicato católico no hizo propuestas al Comité, como habría podido efectuarlo utilizando el artículo 23 del reglamento-tipo.

5.° Que las «bases» aprobadas son «mínimas», y solamente obligan a extender por escrito los contratos de trabajo, en los que habrán de figurar, al menos, las condiciones que las citadas bases establecen; de consiguiente, queda margen al reconocido espíritu social y generosidad de «El Debate» y demás grandes rotativos para añadir, en los contratos de trabajo que firmen con los periodistas, todos los beneficios que tengan por convenientes, incluso aceptar íntegramente en dichos contratos todas las bases del proyecto del Sindicato católico, en lo que no mermen las ventajas mínimas aprobadas por el Comité.

6.° Que las bases de referencia, aprobadas por el Comité paritario, se adoptaron por unanimidad y sin tener que intervenir en votación alguna la presidencia, merced a mutuas concesiones de Empresas y periodistas, y, por tanto, tienen la máxima autoridad, por la unanimidad de pareceres y por el prestigio de las personalidades que intervinieron en su discusión.»

Asteriscos

La acción católica

Ha comenzado, instigada desde los púlpitos y alentada por todas las «Hojas parroquiales», con música de campanas, una novedosa acción católica que no deja de ofrecer algún peligro para la cordialidad de dos pueblos. Se trata de una protesta contra el Gobierno de Méjico. Personalizada: contra Calles. No son suficientes, a lo que se ve, las fulminaciones y anatemas que contra él se pronuncian en los templos. La protesta sale a la calle en manos de damas y señores católicos, quienes postulan, con mucho interés, una firma en la protesta. Los pliegos, como siempre que ocurre algo de esto y se trata de forzar la máquina, irán a todos los organismos donde puede actuarse con evidente coacción sobre la voluntad individual.

Las páginas de este número han sido revisadas por la censura.

Lo prudente es obligarlos a recluirse en las naves parroquiales, en las que, dirigiéndose al Señor, pueden solicitar con la mayor terquedad el castigo que corresponde a los delitos del Gobierno mejicano. Eso y rezar por las supuestas víctimas de tales delitos es lo que está indicadísimo. El Señor no dejará de hacerse cargo de tales peticiones, y aun sin ellas es de suponer que provea lo que mejor conviene a la salud de Méjico. Tomar la iniciativa es, en esa materia, delinquir, usurpar el poder del Señor. Acaso por ello no hayan tenido éxito los intentos de asesinato del presidente Calles, realizados por los fanáticos.

Guárdense, pues, armas y protestas. Reposen de su ajetreo estas armas y señores que catalogan los pueblos. Dios proveerá. No quedarán sin castigo los autores de esas persecuciones que conmueven—gracias a la literatura parroquial—al mundo católico. No sean ellos mismos quienes, anegados en lágrimas de escepticismo, nos reciten el

Vinieron los sarracenos
y nos molieron a palos:
que Dios ayuda a los malos
cuando son más que los buenos.

Un poco de confianza, señores. Y otro poco de discreción. No comprometamos lo que es de todos. Bueno que se rece. Pero que la devoción no invada las casas ni salga a la calle.

Manifiesto socialista

BERLIN, 3.—El Partido Socialdemócrata, en su manifiesta electoral, presta gran atención a la política exterior.

«La política iniciada por la Socialdemocracia—dice—y secundada por Wirth y Stresemann lleva, mediante el cumplimiento de los tratados, a nuestra liberación.

»El futuro inmediato presenta problemas urgentes. La liberación de la tierra del Rin no puede aplazarse. Los pagos de las reparaciones deben aclararse y fijarse definitivamente. La paz debe asegurarse mediante el desarme y el arbitraje; la Liga de las Naciones debe democratizarse y convertirse en un instrumento eficiente para la salvaguardia de la paz; la guerra debe declararse ilegal.»

En cuestiones internas, el manifiesto dice que hay que conservar la jornada de ocho horas; hay que solucionar el agudo problema de la falta de vivienda; es necesaria una política financiera y comercial que abra nuevos mercados a la industria germana y disminuya el paro.

«Los comunistas—añade—han dividido el movimiento obrero; en las más duras contiendas han llevado su obra destructora a los Sindicatos. El comunismo equivale a la debilidad y a la desorganización. Los trabajadores no se benefician con divisiones, sino sólo con la unión bajo la enseña del gran Partido Socialdemócrata.»

El manifiesto ha sido bien acogido en los medios proletarios.

Efemérides

Liebig

4 de mayo de 1803.—*Nace en Darmstadt el famoso químico Justo Liebig. Estudió ciencias en las Universidades de Bonn y de Erlangen, doctorándose en 1822. Obtuvo una pensión del Gobierno para estudiar en París, donde se consagró a la química, siendo discípulo de Gay-Lussac. En 1824 fué nombrado profesor de Química de la Universidad de Giessen, en la cual creó el primer la-*

boratorio de química práctica que hubo en Europa. En 1850 reemplazó a Gmelin como profesor de Química en la Universidad de Heidelberg, y luego pasó a Munich a ocupar otra cátedra y a dirigir un laboratorio. Allí murió el 18 de abril de 1873. Las aplicaciones que de sus experimentos hizo a la vida práctica fueron muchas, sobre todo las relacionadas con la composición de las fibras musculares de la carne, que le llevó al descubrimiento del extracto que lleva su nombre. En Munich se le erigió en 1883 un monumento, y en Giessen y en Darmstadt hay también estatuas que perpetúan su recuerdo.

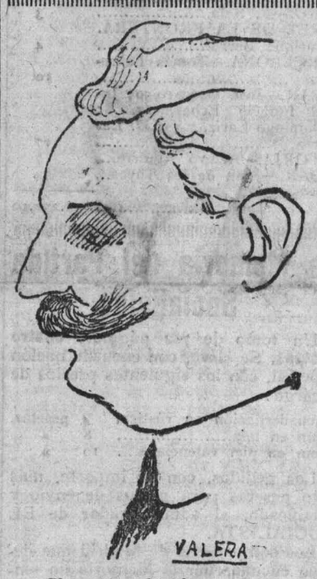

Fiancette, elegido en París.

Cómo reciben a los reyes los seudo-proletarios de Rusia

MOSCU, 3.—Las calles de esta capital se hallan adornadas para el recibimiento entusiasta que los Soviets hacen al soberano del Afghanistán. En grandes carteles aparecen escritos diferentes letreros, redactados la mayoría del siguiente modo: «Deseamos la bienvenida al representante de los pueblos oprimidos de Oriente.»

Los reyes afghanes residirán en un antiguo palacio perteneciente a un multimillonario de la época zarista.

La llegada a Moscú.

MOSCU, 3.—Los monarcas del Afghanistán llegaron esta mañana, a las once en punto. Al descender del tren real, que perteneció a la antigua familia imperial rusa, fueron recibidos en la estación por los señores Kalinin, Chicherin y Litvinoff, así como gran número de personalidades soviéticas y todo el cuerpo diplomático.

El rey Amamullah revistó a las fuerzas que le rindieron honores, consistentes en un destacamento de caballería, típicamente uniformado.

Durante la llegada, doce aviones militares evolucionaron por los alrededores de la estación.

Al salir el cortejo de la estación se dirigió al Kremlin, atravesando las principales calles de la población.

Se cree que el soberano afghán no tendrá tiempo de olvidar a la Gran Bretaña, pues las autoridades soviéticas se han propuesto demostrarle el odio que sienten hacia el imperialismo británico, tratando, además, de convencerle por medio de una Exposición, que se celebrará en la Casa del Ejército Rojo, de las incompatibilidades existentes entre Inglaterra y el Afghanistán.

El señor Chicherin ha pronunciado un discurso de bienvenida al rey afghán en el Kremlin, durante el cual ha declarado que la amistad y unión del Afghanistán con las Repúblicas soviéticas creará una situación internacional que será muy favorable para ayudar al primero de dichos países a sostenerse contra la política absorbente de la Gran Bretaña.—Atlante.

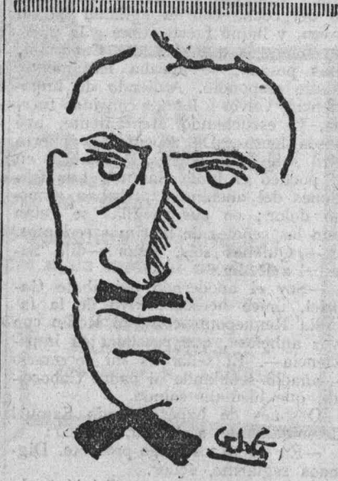

Marquet, reelegido en Burdeos.

La abyecta alianza

En «La Voz» de anoche se ha publicado la siguiente información, que coincide con lo que decimos en otro lugar sobre la elección de Estrasburgo, y que dedicamos al bolchevizante «Corpus Barga»:

«PARIS, 2 (10 m.).—El corresponsal de "L'Oeuvre" en Estrasburgo envía a su periódico un despacho relativo a las elecciones en Alsacia, en el que se dice que los vencedores en dicha región han sido los clericales y los comunistas, unidos fraternalmente para derrotar a las izquierdas.

Cita el caso de la segunda circunscripción de Estrasburgo, donde los clericales, con objeto de vencer al candidato socialista Jorge Weill, dieron dos mil votos al candidato comunista, y así logró éste salir victorioso.

Y agrega:

"La campaña de los clericales contra Jorge Weill fué extraordinariamente violenta.

Se vió a todos los seminaristas votar el domingo por el comunismo.

En un barrio de Estrasburgo, todos los capuchinos salieron de su convento y fueron en grupo a votar al candidato comunista.

En las puertas de las iglesias, numerosos jóvenes distribuían manifiestos en que se aconsejaba a los fieles católicos que votaran al comunista para que fuera derrotado el socialista.

En el Alto Rin, en Colmar y en Altkirch, los comunistas votaron a los clericales, logrando así que fueran vencidos los socialistas y republicanos."»

Para el mausoleo a Iglesias

	Pesetas.
Sum anterior.....	54.037,85
MADRID.—T. Adsuar, 1; J. Domínguez, 1; E. Génova, 0,50; T. Gómez, 0,50; E. Villafruela, 0,25; C. Fernández, 1; Dionisia Gómez, 1.....	5,25
CORDOBA.—Sociedad de Panaderos «Unión Panificadora»	200
SALAMANCA.—Sociedad de Camareros y Similares, 10; Sociedad de obreros en hierro «El Progreso», 50.....	60
BURGUILLOS DE CERRO. Manuel Méndez.....	5
CUART DE POBLET.—Sociedad de Azulejeros.....	25
ARIJA.—B. Gutiérrez.....	7
ASTILLERO.—V. Sánchez.....	1
PRADILLA DE EBRO.—J. Usán.....	1
FRAILES.—D. Cano.....	5
ALMANSA.—Soc. Agricultores.	25
CARABANCHEL BAJO.—A. Socialista.....	5
PEDREGUER.—G. López.....	2,60
CANTIL DE CAMPOS.—Manuel Pareja.....	10
LEON.—Miguel Castaño.....	12,50
ADAMUZ.—Francisco Romera.	1
CHIVA.—Sociedad Albañiles...	5
BILBAO.—Obreros Empleados del Municipio.....	25
Total.....	54.433,20

Spengler, en Madrid

De regreso de una larga temporada en Málaga, llegó el miércoles a Madrid el gran filósofo alemán Oswald Spengler, autor del libro «La decadencia de Occidente», la obra más famosa de lo que va de siglo.

El señor Spengler visitó anteayer El Escorial, en compañía del señor Obermaier, y ayer por la mañana salió para su país.

Leyes y togas

SENTENCIA ABSOLUTORIA

La Sección segunda de la Audiencia provincial ha dictado sentencia absolviendo a José Buitrago, acusado de haber matado a su hermano Manuel, siendo este fallo de conformidad con lo solicitado por el defensor, don Manuel Gullón, que ha sido felicitado por este triunfo forense.

MUSICO DE COLOR, HOMICIDA

Ante la Sección primera se ha visto la causa seguida contra el negro Rafael Salvador Vega Jiménez, a quien el fiscal señor Mena acusaba de que en la tarde del día 4 de julio de 1927 arrojó una piedra a Felicidad León, causándole una herida en la región parietal derecha, de la cual herida falleció, y considerando al acusado como autor de un delito de homicidio solicitaba se le impusiese la pena de catorce años y nueve meses de reclusión temporal, accesorias, costas e indemnización de 5.000 pesetas a la familia de la víctima.

El defensor, don Manuel Entenias, sostuvo que si su patrocinado lanzó la piedra, fué para defenderse de Felicidad, que iba a agradirle con una navaja, y que, no teniendo intención de herir, y mucho menos de matar, solicitaba la absolución.

La prueba fué favorable al procesado, que se ganaba la vida tocando la ocarina por las calles de Madrid, donde era bastante popular.

Elevadas por ambas parte a definitivas las conclusiones provisionales, sostuvieron sus tesis respectivas el ministerio público y la defensa, quedando visto el juicio para sentencia. *Paredes.*

LA FIESTA DE MAYO

El día de los trabajadores

Llegó la fiesta obrera. Ya no la miraron las gentes con alarma o antipatía, como en aquellos tiempos de la iniciación de la «Internacional de Trabajadores»; pero no ocultan algunos su recelo. Bien reconocen la letarios; pero sienten que hay algo letarios; pero sienten qle hay algo que de ellos los separa. Eso que fué abismo y que hoy es apenas zanja, no podrá llenarse sino a fuerza de comprensión, de respetuosa tolerancia, de aproximación inteligente. Cuando esto ocurra, los pequeños capitalistas comprenderán que sólo pueden invocar esta denominación a título de trabajadores, y que todos los hombres tienen derecho al producto íntegro de su labor. Por su parte, la clase obrera se convencerá de que el ideal no se halla en que los burgueses se hagan jornaleros, sino en que todos los jornaleros se hagan burgueses.

Un pensador de extraordinaria clarividencia y de documentación sólida, recio de espíritu y de voluntad, Julio Senador, escribió en su libro «La ciudad castellana», parido con dolor y coraje allá en las soledades de Frómista, unas palabras reveladoras: «Ha sido—dijo—un error fundamental creer que el enemigo del trabajo es el capitalista empresario, cuando su verdadero adversario es el rentista, dueño de la tierra. Un capitalista es arruinado fácilmente por la huelga; pero su ruina herirá siempre de rechazo a los trabajadores. ¿Cómo no se ha visto que, según se agravan las luchas entre el trabajo y el capital, aumenta espantosamente el valor de la propiedad inmueble y la renta de los rentistas y la miseria de los menesterosos?» Cambiar el sistema tributario y volver de arriba abajo el Código en lo que atañe a la propiedad, sería harto más eficaz y definitivo.

Pero ante el enemigo común, ¿son los trabajadores los que deben aliarse al capital pequeño, que miró impasible su explotación? No. Es el capital productivo el que debe aliarse con los trabajadores. Porque ellos han sido los perspicaces y los heroicos. El Primero de Mayo no puede ser un fasto de los egoístas; será siempre una fiesta obrera.

Y cuando en un día, más o menos remoto, los obreros sean todos pequeños capitalistas, los que hoy los miran con recelo serán sus hermanos y reconocerán cuán injustos fueron al no prestarles toda su ayuda en los tiempos amargos de combate.

* * *

Perseguís la felicidad sobre la tierra—se nos dice a los entusiastas de los ideales redentores—y no veis que la dicha completa es inaccesible, que la vida es muy corta y la felicidad, en todo caso, nunca reside en la riqueza. Es verdad. Pero lo que buscamos no es la felicidad, es, sencillamente, trabajar por ella. Tanto como alcanzar un ideal, vale el trabajo de conquistarlo. Demos por supuesta verdadera la tesis pesimista: «Siempre habrá explotadores y explotados.» Aun cuando fuera cierta, siempre habrá hombres duros de corazón que contemplen la injusticia impasibles, y varones dignos que sientan sublevarse su cólera ante la esclavitud de sus semejantes. «No sé si moriré en un asilo o en medio del arroyo—se dice el hombre enaltecido—, ni ello me importa; sé que protestaré siempre de que esto les ocurra a los trabajadores, a las mujeres, a los impedidos, a los niños y a los ancianos. Proletarios denodados que trabajáis, no para vosotros, como las abejas de Ovidio, sino para quien "tólest álter honores"; que os sacrificáis, no para vuestra redención, sino para redimir a aquellos que seguramente no han llegado a nacer todavía: vuestro rito es mi único rito, vuestro ensueño es mi único anhelo, vuestra insignia es mi sola bandera.»

Trabajar, trabajar, trabajar... los ojos hichados, los dedos sangrando, la frente febril, jadeante la respiración, como en la inmortal «Canción de la camisa», del noble vate inglés; tejer con sangre propia y carne depauperada de los hijos las vestiduras de los poderosos; glorificar con el incesante sacrificio la gloria ajena, prestándole los medios de que pueda hacerse patente; todo ello está bien; son las lágrimas de las cosas; pero dejar de prestar una hora de nuestros insomnios a los que son nuestros hermanos, abandonar su causa, sacrificándola al propio egoísmo; no condolerse de las mujeres irredentas y de las débiles criaturas inmoladas, eso sería imperdonable. Todos los hombres de corazón firmamos en blanco todos los manifiestos del Primero de Mayo. Por nuestra culpa no se verterá una gota de sangre ni se humedecerá en vano una frente de sudor, ni se derramará en el mundo una sola lágrima.

Estamos con los proletarios frente a la renta ociosa, frente al capital sin empleo, frente a todo lo que impida la realización de los ideales de justicia. Y nuestra labor será tanto más meritoria cuanto sea más abnegada; porque en el fondo de nuestro espíritu solitario, tal vez tan sólo nos importe la pobreza, que es un motivo de enaltecimiento; ni el fracaso, que es un constante estímulo; ni la ajena incomprensión, que es un título de vanagloria; ni la soledad, que es un casto y memoroso ensueño; ni la muerte misma, que es un episodio en el hondo misterio inacabable.

Antonio ZOZAYA

(De «La Libertad».)

Información del extranjero

Complot en Portugal.

LONDRES, 3.—Varios despachos enviados de Lisboa y llegados a esta capital con gran retraso, a causa de la censura portuguesa, anuncian que la policía cercó anteanoche una casa, en la que se reunían clandestinamente 14 personas que organizaban un golpe de Estado contra el actual Gobierno.

Asaltada por los agentes la mencionada casa, fueron detenidos varios de los conspiradores, logrando huir los restantes, entre los cuales se encontraba el capitán Moraes, jefe de la revolución del año pasado.—Atlante.

Elecciones en Luxemburgo.

LUXEMBURGO, 3.—El Gobierno del Gran Ducado, de acuerdo con las Cámaras, ha fijado definitivamente la fecha de las elecciones legislativas luxemburguesas para el día 3 de junio.—Atlante.

Comunistas detenidos.

PARIS, 3.—En el curso de las manifestaciones organizadas el día 1 de mayo, fueron detenidos por la policía 261 comunistas.—Atlante.

El comunismo retrocede.

ARGELIA, 3.—El comunismo marca un retroceso considerable en el Africa del Norte.

Con motivo de las elecciones últimas para diputados a Cortes franceses, los periódicos consignan que, mientras en 1924, los candidatos extremistas obtuvieron un 14 por 100 de los sufragios, en las elecciones que acaban de verificarse apenas si han llegado a un 3 por 100 sus votos.—Atlante.

Fantasías capitalistas.

NUEVA YORK, 3.—Acaba de ser adquirido en Nueva York el terreno más caro del mundo. Lo ha comprado la Enchangre Irving Trousts Company, que ha pagado por él 15 millones de dólares.

El solar está enclavado en la esquina de Broadway y Wals Strett, en Nueva York.

Se construirá en él un rascacielos de 46 pisos, que vendrá a estar cerca de otro rascacielos, también enorme, el Bimdiig Equitable, que tiene 42 pisos.

El metro cuadrado del solar de referencia se ha venido a pagar a 2.200 dólares.—Atlante.

Los grandes vuelos.

WASHINGTON, 3.—El embajador de España en esta capital presentó ayer en el ministerio de Negocios extranjeros los planos del vuelo que llevará a cabo este verano, alrededor del mundo, el capitán de artillería señor Ruiz de Alda.

Dicho vuelo tendrá como punto de partida Cádiz o Vigo, atravesando a continuación, en una sola etapa, el Atlántico por las Islas Azores o Halifax. Ruiz de Alda visitará Cuba, Méjico, California y Alaska. Desde Alaska pasará a Siberia, volando sobre algunos pequeños archipiélagos, y, finalmente, se dirigirá a España, atravesando por la vía aérea Asia y Europa.—Atlante.

Caída de un avión.

BERGEN, 3.—La estación de radiotelegrafía de esta ciudad ha recibido un despacho, transmitido por un buque inglés, en el que declara que se vió caer un avión al mar, entre las Islas Azores y la costa de Portugal; añadiendo que había realizado toda clase de pesquisas, sin encontrar rastro alguno del mencionado aparato ni de su tripulación.—Atlante.

Marcelino Domingo, restablecido

El lunes próximo, ya restablecido de la enfermedad que le aquejaba, saldrá del Sanatorio de Busot, con dirección a Madrid y Tortosa, don Marcelino Domingo.

Sociedad de Albañiles "El Trabajo"

La Junta directiva de la Sociedad de Albañiles «El Trabajo», ante la imposibilidad de dar las gracias a las numerosas Sociedades Obreras de Madrid y de provincias que se han adherido al acto celebrado en conmemoración del XL aniversario de nuestra colectividad, aprovecha las columnas de nuestro diario EL SOCIALISTA para expresar a todas el agradecimiento más profundo por las manifestaciones de cariño de que ha sido objeto la Sociedad de Albañiles con motivo de dicho acto.—La Directiva.

Ernesto Laront, que ha conquistado una acta para el Socialismo en los Bajos Alpes, feudo del barón Rothschild.

Información de provincias

Andalucía

El Comité paritario de Artes Gráficas.

CADIZ, 3.—En la Escuela de Bellas Artes se ha celebrado el acto de constitución del Comité paritario interlocal de Artes Gráficas.

El presidente, don Francisco de la Rosa, pronunció unas palabras previas haciendo patente la satisfacción que experimenta por haber sido designado para presidir un Comité representativo del trabajo más cultural, cual es el de las Artes Gráficas.

Mi actuación—dice—será la del consejero, la del mediador, sin que mi ánimo se incline a uno ni otro sector.

Seguidamente se procedió a elegir los cuatro cargos directivos que son designados por el Comité, resultando elegidos: vicepresidente segundo, don Manuel Alvarez Rodríguez; tesorero, don Juan Joly y Díez de la Lama; vicesecretario, Mariano Cancelo Sibello, y contador, José L. Pérez Muñoz.

Don Manuel Alvarez, en representación de la clase patronal, y el camarada Cancelo, por los obreros, hicieron uso de la palabra agradeciendo a la presidencia su ofrecimiento, y poniendo de manifiesto el deseo de que vienen animados para realizar una obra progresiva.

A continuación se dió por terminada la reunión, dejando para la próxima la discusión del reglamento interno del Comité y el presupuesto del mismo.

Una Comisión.

VILLANUEVA DEL DUQUE, 3. Mañana, día 4, saldrá para Córdoba una Comisión de esta Sección de Mineros, compuesta por los compañeros Angel Trujillo, Eugenio Madrid y Miguel Ranchal, al objeto de entrevistarse con el gobernador de la provincia y darle a conocer la situación deplorable por que atraviesa este coto minero con relación a la crisis de trabajo.

A dicha Comisión se agregará el alcalde de esta localidad, señor Laguna, el cual ha manifestado una gran voluntad para acompañarnos e inmejorables deseos porque termine esta triste situación.

Próximos actos de propaganda.

Según cartas que obran en nuestro poder, de los compañeros Vigil Montoto y J. Sánchez-Rivera, para mediados y últimos del presente mes de mayo tendremos el gusto de oírles por esta cuenca minera, donde darán algunos actos de propaganda.—M. R.

Asturias

Conferencia de Cordero.

LANGREO, 3.—Aprovechando la estancia del compañero Manuel Cordero en Asturias, el cual se halla en campaña de propaganda por el Sindicato de Artes Blancas, la Federación de Sociedades Obreras ha organizado un acto, que se verificará el sábado, día 5, en el salón de actos de la Casa del Pueblo de Sama, a las cinco de la tarde.—Celaya.

Levante

Acto civil.

VALENCIA, 3.—Nuestro querido correligionario Angel Ricart Alonso ha contraído matrimonio en segundas nupcias con Ana María Concepción Martínez.

El acto, de acuerdo con las arraigadas convicciones de los contrayentes, fué puramente civil y se celebró en el Juzgado municipal del distrito de San Vicente, actuando de testigos nuestros compañeros Vicente Medín, secretario de la Federación Socialista Valenciana, y Miguel Salvador Soto.

Felicitamos a los contrayentes, deseándoles toda suerte de prosperidades en su nuevo estado, y aplaudimos su ejemplar civismo, que debe tener muchos imitadores.

El Cuadro Artístico Socialista.

Con la comedia «El nido ajeno», celebróse en nuestro Círculo la función en honor de la bella y notable actriz María Roses, que tantas simpatías ha conquistado durante su actuación en el teatro del Círculo Socialista.

La homenajeada escuchó merecidas ovaciones y fué obsequiada con valiosos regalos por sus admiradores, y con ella merecieron los aplausos los demás elementos del Cuadro Artístico.

Nuestra enhorabuena a la simpática actriz.—Iranzo.

Conferencias de Ovejero.

MURCIA, 3.—El doctor Ovejero, nuestro estimado correligionario, ha desarrollado un curso de conferencias en la Universidad.

A escuchar la autorizada y elocuente palabra del sabio catedrático ha acudido numeroso público.

Ovejero disertó sobre los temas siguientes: «En el centenario de Dureco (la filosofía del dibujo)». «En el centenario de Veronés (la poesía del color)». «Goya en el siglo XVIII», «Goya en la transición del XVIII al XIX», y «Goya en el siglo XIX».

En el Círculo de Bellas Artes ha pronunciado otras dos conferencias interesantes y amenas. En la primera trató de «Goya, pintor del pueblo», y en la segunda disertó sobre «La estética de Murcia».

El doctor Ovejero ha dejado un excelente recuerdo en Murcia, y por sus grandes dotes intelectuales y oratorias se ha captado muchos admiradores.

Saborit y Sánchez-Rivera.

Hemos tenido el gusto de pasar unas horas en ésta con la agradable compañía de nuestros queridos camaradas Andrés Saborit y Juan Sánchez-Rivera.

Ambos marcharon a varios pueblos de la región levantina, en viaje de propaganda societaria.

Deseamos a tan estimados camaradas una feliz estancia en esta bella región levantina.

Buen viaje y buen éxito en la operación.

VILLENA, 3.—En esta fecha ha salido con dirección a Valencia nuestro muy querido compañero y correligionario José Cañizares Doménech, a quien deseamos, como a su esposa, que le acompaña, un feliz viaje.

Y le consta al querido compañero cuánto le vamos a tener presente, esperando que su operación en el estómago tenga un completo éxito.

Falta de seriedad.

El conflicto de la fábrica de calzado de don Francisco García se resolvió en el despacho de la Alcaldía. El obrero despedido, que quedó repuesto, al ir de nuevo al trabajo se le niega.

Como protesta, el personal no ha entrado al trabajo.—Levantino.

Junta general.

CREVILLENTE, 3.—La Agrupación Socialista local celebrará junta general ordinaria el domingo próximo, a las doce de la mañana, para tratar el siguiente orden del día:

Lectura del acta anterior; presentación de cuentas; gestiones del Comité; preguntas y proposiciones de los afiliados.

Se ruega a todos puntual asistencia.—Miguel Candela.

Conferencia de Cayetano Redondo.

MACASTRE, 3.—El día 28 del pasado, bajo la presidencia del compañero Ramón Romero, y ante numeroso público, dió su anunciada conferencia del camarada Redondo, en el local que ocupa la Sociedad de Trabajadores del Campo.

El tema versó sobre los Comités paritarios y organización obrera.

Comienza haciendo un amplio y concienzudo examen de los Comités paritarios. Seguidamente se ocupó de la organización obrera, que es el tema más adecuado en esta localidad, donde casi todos los obreros somos agrícolas y estamos excluídos de dicha ley.

Hace un cariñoso elogio de nuestro inolvidable Pablo Iglesias, relatando su vida desde la niñez hasta su muerte; emocionando al auditorio, que llenaba el local, cuando, con párrafos brillantes, dió a entender las persecuciones de que fué objeto el gran luchador.

Hizo resaltar las mejoras materiales que se han conseguido, y hace un llamamiento a los trabajadores para que huyan de la taberna, causa principal de la degeneración y embrutecimiento que padece la Humanidad. Pone de manifiesto las grandes desigualdades sociales que existen, haciendo ver las miserias más horribles al lado de las exageradas opulencias y lujos. Al mismo tiempo da a entender las depravaciones de las cuales es origen la ociosidad, madre de todos los vicios a que están sometidos los que todo lo poseen y nada producen.

Hace mención de las intelectualidades que forman parte tanto en el Partido Socialista como en la Unión General de Trabajadores.

También hace un llamamiento a los obreros para que se agrupen en el seno de la Unión General de Trabajadores, que es la única fortaleza obrera nacional que ha resistido los embates del vendaval capitalista. Exponiendo como ejemplo la Austria socialista, país culto y laborioso después de la guerra, del que hace un amplio y detallado informe de la vida en aquel democrático país.

Al terminar su discurso el compañero Redondo fué muy aplaudido y calurosamente felicitado.—Sáez.

Vascongadas

Mitin de propaganda.

VITORIA, 1.—Por iniciativa de la Federación Nacional de Metalúrgicos, y patrocinado por la Federación Local de Sociedades Obreras, se verificó el día 29 del pasado, a las once de la mañana, el acto que anunciamos, que fué presidido por José Bagazgoitia, de la Sociedad de Metalúrgicos de Vitoria, quien en breves palabras hizo la presentación de los oradores: Juan de los Toyos y Wenceslao Carrillo, alma el primero de la organización obrera eibarresa, y secretario de la Federación Nacional de Metalúrgicos el segundo.

Juan de los Toyos dijo que por la premura del tiempo no venía suficientemente preparado para hacer un discurso que llenara el interés de los oyentes, limitándose tan sólo a dar a conocer, a la ligera, algo de la estructura y finaldad de los Comités paritarios, haciendo resaltar las ventajas que ha de reportar a la clase trabajadora, si ésta sabe aprovecharse del espíritu de la ley.

Lamentóse el orador del poco entusiasmo despertado entre esa clase productora por la constitución de los citados Comités, lo que atribuye a desconocimiento de su significación. Leyó varios párrafos reglamentarios, para deducir sus ventajas.

Dijo que la clase patronal española sistemáticamente es refractaria a parlamentar con los obreros a la vista de cualquier conflicto o movimiento que se presente, lo que tienden a evitar esos Comités, pues en ellos tendrán que hacerlo y discutir con los trabajadores.

El legislador, al formular esta ley, ha reconocido que el mundo marcha hacia adelante, y que España tiene que incorporarse a los países que siguen esta ruta.

Terminó haciendo un llamamiento a la clase trabajadora vitoriana para que demuestre actividades y energías por cuanto afecta a su mejor ambiente cultural y de clase, exhortándola a llevar hombres capacitados a los organismos creados por el actual Gobierno.

Seguidamente se levantó a hablar Wenceslao Carrillo, quien comenzó lamentándose de la poca concurrencia que veía en la sala, ya que en otra ocasión que estuvo en Vitoria y habló en el Frontón Vitoriano, con ser éste más capaz, lo encontró lleno de público.

Esto lo atribuyo—dijo el orador—a que en estos momentos, a esta misma hora, se está dando otro espectáculo: la juventud, formando grandes colas, se debate, a empellones, por sacar entradas para el fútbol.

Seguidamente entra de lleno en el asunto que le ha traído a Vitoria: la constitución del Comité paritario de la Industria metalúrgica, cuya elección tendrá efecto el día 3 de mayo.

Como el compañero de los Toyos, se ocupa de la precaria situación por que atraviesa esta industria, fundándolo en los continuados errores de la clase capitalista española.

Dijo que la clase trabajadora debe darse cuenta de esto y capacitarse para encontrar fórmulas que acaben con esta anómala stuación, haciendo una España grande y próspera.

Manifestó que dentro de esos Comités paritarios pueden buscarse esas soluciones, estudiando y laborando constantemente en ese sentido.

Se nos tilda—añade—por elementos que se llaman liberales, de que estamos con el Gobierno actual. Nosotros no estamos con este, aquel o el otro Gobierno, sino con aquellas personas que tratan de defender los derechos de la clase trabajadora.

Volvió a ocuparse de las ventajas que pueden reportar los Comités paritarios a los obreros si éstos laboran en ellos con verdadero interés; de lo contrario, no tendrán ninguna eficacia.

Se lamentó de que algunos compañeros persistan en la creencia de que la organización no tiene más finalidad que la del aumento del salario, haciendo consideraciones sobre la equivocación que sufren.

Habló de la producción extranjera, achacando su mejoramiento a la incapacidad de la clase patronal española.

Expuso la equivocación que sufren muchos trabajadores al creer que al mejorar los elementos de producción, como son las máquinas, tiene que venir como consecuencia la crisis de trabajo, sin tener en cuenta que ésta no podrá existir si se pone por base una buena organización de servicios. Sienta como base de su aserto a los gráficos, a los obreros de la caja, sometidos antes a un trabajo agotador, que vino a evitar el empleo de las máquinas linotipias, que no restaron brazos, puesto que aquellos cajistas se emplearon en otros menesteres de la imprenta, haciéndose más corta la jornada de trabajo y, por lo tanto, menos fatigosa.

Es lamentable, exclamó, que, teniendo tanto que aprender, no se piense más que en el fútbol o en el boxeo, agotando con ello todas las energías. ¿Adónde vamos a parar?

Hizo un llamamiento a los obreros a la organización, extendiéndose en atinados párrafos, y dirigiéndose a los obreros metalúrgicos les dijo que el día de la elección del Comité paritario voten la candidatura que más garantías les ofrezca.

Los discursos de Juan de los Toyos y Wenceslao Carrillo fueron premiados con aplausos unánimes.—Casanueva.

Para el Fondo de Primero de Mayo

	Pesetas.
Suma anterior.....	1.035,60
MADRID.—Eusebio Suárez, 10; María Suárez, 2,50; Antonio Mairal, 14,15; Pedro Membrilla, 10; Lucio Rodríguez, 10; Feliciano Ramírez, 5; Enriqueta Génova, 6; Manuel Vigil, 25; Gabino Martínez, 5; Pedro López Fuensalida, 5; Joaquín Serna, 12,50; Manuel Varela, 10; Joaquín Fernández, 2,50.....	117,65
VALENCIA VENTOSO.—Ricardo Gala Peinado.....	2,75
PONFERRADA.—Manuel López	12
SANTANDER.—Bruno Alonso.	9,50
ZARAGOZA.—Enrique Rigabert	10
PEGO.—F. Sala.....	3
JEREZ DE LA FRONTERA. Enrique Berra.....	4
BARCELONA.—Tomás Fabregat	10
EIBAR.—José Osa, 10,50; José Ignacio Echevarría, 8; Domingo Lariz, 7,50; D. Larrea, 1.....	27
VITORIA.—Arturo Aguirre...	7
EIBAR.—Juan de los Toyos...	14
Total.....	1.252,50

La Memoria del Partido Socialista

Un tomo de 712 páginas, **cuatro pesetas.** Se sirve, con encuadernación especial, con los siguientes precios de recargo:

Encuadernación en rústica.	4	pesetas.
Idem en tela.....	8	»
Idem en piel valenciana....	10	»

Los pedidos, con su importe, más 0,50 pesetas para gastos de envío y certificado, al administrador de EL SOCIALISTA.

Los compañeros de Madrid que deseen encuadernar la Memoria no tendrán que pagar envío ni certificado.

CONSERVAS DE PESCADOS TRADE MARK Y. V. "VILLARIAS"

DE FAMA MUNDIAL

SANTOÑA (SANTANDER)

Noticias de Primero de Mayo

EN GUADIX

GUADIX, 3.—El Consejo obrero ferroviario de Guadix celebró la Fiesta del Trabajo.

Desde primera hora del día, que fué de primavera, lucían las fachadas y balcones de esta barriada colgaduras y flores; en el local de la Sociedad ondea la bandera social; un arco alegórico a la fiesta primorosamente engalanado, da entrada al local, que se encuentra todo el día abierto, siendo una obra de arte el exornado del mismo; en el fondo aparece la fotografía del inmortal Pablo Iglesias, cubierta de laurel y de flores; en los extremos ondean cuatro banderas de otras tantas Sociedade sobreras; en todo impera el mayor gusto.

Son grandes el entusiasmo y la alegría, y el desfile de lindas señoritas da al cuadro el esplendor merecido.

A las ocho de la noche se celebró un mitin; el amplio salón era insuficiente; cientos de obreros de todos los ramos acudieron al acto, no pudiendo contemplarlo muchos por falta de espacio. Todos llevaban consigo EL SOCIALISTA de este día memorable.

A las ocho y media abrió la sesión el presidente interino, quien hace la presentación de los conferenciantes, y concedió la palabra al gran luchador de la causa, el tipógrafo Juan Ruiz Ferrón, que al ocupar la tribuna fué acogido con prolongadas salvas de aplausos.

Versó su disertación sobre el significado de la fiesta, constituyendo una gran lección social, siendo interrumpido varias veces por los aplausos.

A continuación habló el entusiasta don José García Merino, perito agrónomo, cuyo discurso mereció aplausos y felicitaciones.

Ocupó luego la tribuna el estudiante don Juan Aparicio López, que hizo un estudio detenido de la fiesta que se celebraba, de la ciudad y de los obreros en general; asimismo abogó por las ideas socialistas y por la unión cada día más íntima entre los obreros del mundo.

Dedica atinadas frases y consejos a las señoras y señoritas que en gran número asistían al acto; como final de su disertación, invitó a guardar un minuto de silencio en memoria del «Abuelo»; pasado este momento, se prorrumpió con grandes aplausos y vivas a la Fiesta del Trabajo, a los obreros y a la libertad.

El compañero José Peralta Aguilar leyó unas cuartillas acerca de la Fiesta obrera, que se oyeron con agrado.

El secretario dió lectura a otras del presidente efectivo, por ausencia, y del compañero Antonio Porcel, que fueron premiadas con aplausos.

Por último, el presidente de la Sociedad Obrera Accitana saludó a los reunidos y abogó por estrechar los lazos de camaradería entre todos; fué muy aplaudido.

El presidente hace el resumen de los discursos, y se acordó elevar al Gobierno las peticiones de la Unión General de Trabajadores.

En medio del mayor entusiasmo terminó el acto a las diez y media.

Como final, se organizó una velada original, seguida de un baile familiar. Gran número de señoras y señoritas, ataviadas con preciosos mantones de Manila, dieron una nota gratísima a la fiesta.

La concurrencia pasó un día agradable, del que no dudamos guardarán eterno recuerdo.

Nuestra enhorabuena a los ferroviarios, y principalmente a la Comisión organizadora.—E. Martínez.

EN LANGREO

LANGREO, 3.—Organizado por el Cuadro Artístico de la Juventud Socialista de Sama se celebró el día 30 de abril una gran velada en el teatro Vital Aza, en la que han trabajado los nuevos artistas obreros muy bien, amenizando el acto una orquesta, tocando bonitas piezas en los entreactos la simpática señorita Aurora F. Cienfuegos.

El camarada Félix Galán explicó una amena e instructiva conferencia, saludando a los trabajadores en nombre del Partido Socialista y la Unión General de Trabajadores, siendo muy aplaudidos todos los que han tomado parte en los actos. En este mismo día, el amigo Galán dió una conferencia, a las seis de la tarde, en la Casa del Pueblo de La Oscura, y recibió muchas felicitaciones de los asistentes al acto.

El día 1.º de mayo el paro fué general; en los balcones de la Casa del Pueblo se han colocado emblemas alusivos a la manifestación internacional del trabajo; los obreros estaban por los amplios salones de la Casa del Pueblo esperando la celebración del mitin, leyendo y comentando los artículos que se han publicado en EL SOCIALISTA y LA AURORA SOCIAL.

El mitin dió principio a las siete de la tarde, presidiendo el compañero Celaya, haciendo uso de la palabra el compañero Manuel Alvarez, quien pronunció una conferencia demostrando la necesidad de que los obreros se organicen.

Bonifacio Martín hizo historia retrospectiva del movimiento obrero, sobre todo refiriéndose a los mineros, estudiando la situación pasada y presente, llegando a la conclusión de que la única garantía para los obreros es la organización socialista y societaria, si es que quieren defender sus intereses morales y materiales.

El compañero Félix Galán pronunció un discurso lleno de doctrina socialista y sindical, enumerando la táctica de los dos organismos nacionales, lo que representan los Comités paritarios para el proletariado, que no se consideran como una panacea, pero sí un paso hacia el reconocimiento de la organización para discutir con los patronos los problemas del trabajo, quedando libre el camino en caso de no hallarse solución a los conflictos para ir a la declaración de las huelgas.

Se extendió en otras consideraciones de orden político de clase y económico, siendo muy aplaudido.—Historión.

EN TUDELA VEGUIN

TUDELA VEGUIN, 3.—En las minas y algunas canteras ha sido el paro absoluto el día 1.º de mayo, y en la fábrica de cementos y sus canteras se siguió trabajando normalmente como en días anteriores; en estos sitios están los obreros sin organizar.

Se vendieron ejemplares de EL SOCIALISTA, EL MUNDO OBRERO y LA AURORA SOCIAL. Actos no hubo.

EN VILLANUVA DEL DUQUE

VILLANUEVA DEL DUQUE, 3. Con una concurrencia que llenaba por completo el local social de la Sección de Mineros, se celebró un gran acto en conmemoración de la Fiesta del Trabajo.

Presidió el compañero Angel Trujillo.

En primer lugar habló Aurelio Expósito, presidente de la Federación Regional de Sindicatos de Peñarroya, el cual, en breves y sencillas palabras, dedicó un afectuoso saludo a los compañeros que ocupaban el espacioso local, y rememoró la fecha en que visitó por primera vez este coto minero, de la cual, dice, guardará siempre inmejorables recuerdos. Hizo un llamamiento a los trabajadores para que continúen en su puesto de combate. Fué muy aplaudido.

En segundo lugar ocupó la tribuna el compañero Miguel Ranchal, secretario de la mencionada Sección de Mineros, el que saludó a la inmensa concurrencia y muy cariñosamente a un grupo de más de cien compañeras, que por vez primera asistían a un acto tan simpático como el presente.

A grandes rasgos señala el camarada Ranchal lo importante que es asistan a estas conferencis las mujeres de los trabajadores, para que mutuamente le faciliten terreno a sus compañeros para el logro de nuestras augustas aspiraciones.

Se ocupó de las leyes existentes en España en favor de la clase trabajadora, agregando que todo lo que han obtenido los obreros en favor de su clase se lo deben al Partido Socialista y a la Unión General de Trabajadores, únicos organismos nacionales que actúan en el verdadero campo democrático.

Dedicó un cariñoso recuerdo a aquel apóstol del Socialismo que se llamó Pablo Iglesias. Una nutrida salva de aplausos premiaron las palabras finales del amigo Ranchal.

Por último, ocupó la tribuna el compañero Antonio Cañizares, secretario general de la Federación Regional, el cual fué recibido con una calurosa ovación.

Hizo un extracto de la significación del Primero de Mayo, ocupándose de las primeras manifestaciones obreras que se celebraron en España, de las cuales se mofaban y reían nuestros enemigos al ver a los grupos de trabajadores, que con sus banderas rojas recorrían la ciudad. Compara aquellas fechas y las que corren en la actualidad, para hacer resaltar el gran paso que hemos dado.

También comentó el nuevo Consorcio del plomo, que las Empresas y patronos han creado recientemente para acrecentar sus intereses y para mayor miseria de los trabajadores.

Habla de la necesaria inspección general de las minas. Refiriéndose después al socorro de paro forzoso y de la falta que hace en España, dice Cañizares que, según disposiciones que acaba de dar la «Gaceta» de estos días, es muy posible que los trabajadores españoles disfruten este beneficio no tardando mucho tiempo.

Por último, el compañero Cañizares incitó a los trabajadores para que, ahora más que nunca, se unan en apretado haz para el logro de nuestras aspiraciones.

Una prolongada ovación puso fin a la peroración de nuestro secretario general.

Por la noche, y con un lleno aplastante, se celebró en el teatro España una magnífica función teatral. Se puso en escena el drama en tres actos, de Joaquín Dicenta, «El señor feudal» y el precioso entremés de los hermanos Quintero titulado «Solico en el mundo».

Todos los intérpretes fueron muy aplaudidos.

Los beneficios serán destinados por partes iguales para EL SOCIALISTA y BALUARTE OBRERO.—Carmen Fernández.

EN PUENTE GENIL

PUENTE GENIL, 3.—Celebrada con entusiasmo la Fiesta de Primero de Mayo. El 30 en la noche hubo una conferencia en el salón de la Casa del Pueblo, hablando los compañeros Morón y Azorín. Los discursos interesantes de ambos camaradas fueron escuchados con verdadera atención y premiados con aplausos.

Asistieron muchas mujeres.

A pesar de las restricciones y de la falta de propaganda, el paro ha sido casi general en los obreros del campo y bastante extendido en la industria.

Hubo altas en la organización. Se vendieron los ejemplares del extraordinario de EL SOCIALISTA, de LA LUCHA DE CLASES y de EL MUNDO OBRERO.

La jornada ha sido provechosa.

Los ferroviarios, por su Sección de Puente Genil, se adhirieron a los actos celebrados.

EN OLIVENZA

OLIVENZA, 3.—Se celebró la Fiesta del Trabajo con más animación que el año anterior. La Federación Local publicó un manifiesto recomendando a los trabajadores paralizaran los trabajos el día 1.º de mayo. El paro fué casi completo.

En el manifiesto se incluyeron las conclusiones que el Partido Socialista eleva al Gobierno, mereciendo la aprobación no sólo de los trabajadores, sino de muchas gentes ajenas a nuestro ideal.

Durante todo el día estuvo concurridísima la Casa del Pueblo, siendo muchos los obreros del campo que ingresaron en la Sociedad de Agricultores. Por la tarde se organizó una jira por la carretera de la Aldea de San Jorge, donde esperaban los compañeros de la próxima aldea, transcurriendo la tarde en alegre camaradería.—Arlazón.

EN LA SECA

LA SECA, 3.—Se ha celebrado la Fiesta de Primero de Mayo, acudiendo a la Casa del Pueblo todos los compañeros y sus familias. Por la mañana hubo una reunión en la Casa del Pueblo, presidida por el compañero Pedrosa, y en la que hicieron uso de la palabra varios compañeros; y a continuación, el niño Angel Macías, quien, con sus tiernas palabras, pronunció un discursito que fué muy aplaudido.

Por la tarde, todos los compañeros partieron para la jira hasta encontrarse con los camaradas de Rueda, pueblo vecino, donde fraternizaron hasta por la noche. Celebróse una reunión, en la que hablaron varios compañeros, haciendo el resumen el compañero Eulogio de Vega, de Rueda, que fué muy aplaudido.—E. Calonge.

EN NOVELDA

NOVELDA, 3.—Se ha celebrado con gran animación la Fiesta del Trabajo en esta localidad, la que de día

---

Folletín de EL SOCIALISTA 200

EUGENIO SUÉ

EL JUDÍO ERRANTE

los importantes negocios en que está ocupado, se olvidara de entrar en la capilla; en ese caso, recordadle su religioso deber.

—Vivid tranquilo—dijo el buen padrecito—; veo que os interesáis en su salvación.

—Mucho.

—Esos son muy buenos sentimientos. Continuad así, y algún día podréis pertenecer en un todo a nuestra Compañía.

—Hasta ahora no soy más que un pobre miembro auxiliar; pero nadie está más decidido que yo en cuerpo y alma en favor de la Compañía—dijo el mestizo con sorda exaltación—. Bhowanie no vale nada en comparación de ella.

—¿Y quién es esa persona, amigo mío?

—Bhowanie es, respecto a la santa Compañía, lo que el niño respecto del hombre—contestó el mestizo cada vez más exaltado—. ¡Gloria a la Compañía! ¡Gloria! Si mi padre fuera su enemigo, mataría a mi padre; si fuera enemigo el hombre que me inspira tanta admiración, tanto respeto, tanto terror, mataría a ese hombre—dijo el mestizo con entusiasmo—. Y después de un instante de silencio añadió mirando fijamente al padre Caboccini—: Hablo de esta manera para que repitáis mis palabras al cardenal Malipieri, rogándole que las cite él a... Faringhea se detuvo.

—¿A quién ha de repetir vuestras palabras el cardenal?

—Ya lo sabe—contestó bruscamente el mestizo—. Buenas noches.

—Buenas noches, amigo mío. No puedo menos de alabar los buenos sentimientos que abrigáis respecto a nuestra Compañía.

—No olvidéis sobre todo de advertir al reverendo padre Rodin que vaya a la capilla antes de salir mañana.

—Descuidad—dijo el reverendo Padre Caboccini.

Y aquellos dos hombres se separaron.

A su vuelta a casa el padre Caboccini supo que un correo que venía de Roma acababa de entregar algunos despachos a Rodin.

CAPITULO CLXXIX

El 1.º de junio.

La capilla de la casa de los reverendos padres de la calle de Vaugirard estaba adornada con sumo esmero; el altar deslumbraba con sus molduras de oro y plata, y en la puerta, debajo del órgano, había una gran pila de agua bendita de mármol ricamente esculpido.

Al lado de esta pila, y en un rincón tenebroso, donde apenas se le distinguía, se arrodilló Faringhea al amanecer del 1.º de junio, luego que se abrieron las puertas de la capilla.

El mestizo estaba muy triste; de vez en cuando se estremecía y sus piraba como si dominase la agitación de una violenta lucha interior; aquella alma montaraz e indomable, aquel monómano poseído del genio del mal y de la destrucción, admiraba a Rodin con extremo, y éste ejercía sobre él una especie de fascinación magnética, porque el mestizo veía en el genio infernal de Rodin algo sobrehumano.

Y Rodin, demasiado previsor y suspicaz para no estar seguro de la ciega adhesión de este miserable, se había servido de él, como ya hemos visto, con muy buenos resultados para conseguir el desenlace trágico de los amores de Adriana y Djalma.

Oculto éste en la oscuridad de la capilla, meditaba profundamente, cuando se oyeron pasos; no tardó en presentarse Rodin acompañado de su «socius», el buen padrecito tuerto.

Bien fuese por distracción, o porque la sombra que hacía el órgano no le hubiese permitido ver al mestizo, Rodin mojó los dedos en la pila del agua bendita sin reparar en Faringhea, que permaneció inmóvil como una estatua.

Como era natural, la oración de Rodin fué corta, pues tenía prisa de ir a la calle de San Francisco. Después de haberse arrodillado, como el padre Caboccini, durante algunos instantes, se levantó, hizo una respetuosa reverencia al altar, y se dirigió hacia la puerta de salida, seguido a corta distancia por su «socius».

Al aproximarse a la pila de agua bendita, vió al mestizo, cuya elevada estatura se dibujaba en la oscuridad, en medio de la cual había permanecido hasta entonces.

Adelantándose un poco el mestizo, se inclinó respetuosamente delante de Rodin, el cual le dijo en voz baja:

—Dentro de dos horas, en mi casa.

Diciendo esto, Rodin alargó el brazo para mojar la mano en la pila; pero Faringhea le ahorró este trabajo, presentándole con viveza el hisopo que comúnmente estaba dentro del agua bendita. Apretando entre sus dedos mugrientos el hisopo que el mestizo tenía por el mango, Rodin humedeció suficientemente sus dos dedos, índice y pulgar, los llevó a la frente, en la que trazó la señal de la cruz, y en seguida salió, después de haberse vuelto para repetir a Faringhea:

—Dentro de dos horas, en mi casa.

Queriendo mojar también los dedos en el hisopo, el padre Caboccini alargaba el brazo; pero el mestizo retiró al punto el hisopo. El padre Caboccini, burlado en su deseo, siguió precipitadamente a Rodin, a quien no debía, en aquel día, sobre todo, perder de vista un solo instante, y subió con él a un coche de alquiler, que los condujo a la calle de San Francisco.

Imposible fuera describir la mirada que el mestizo lanzó a Rodin en el momento que éste salía de la capilla.

pilla.

A medida que el carruaje se acercaba al barrio de Marais, donde estaba situada la casa de Mario de Rennepont, leíase en la fisonomía de Rodin la febril agitación y la devoradora impaciencia del triunfo.

El buen padrecito, su «socius», le miraba de hito en hito con una expresión tan socarrona como extraña. En fin, el coche, entrando en la calle de San Francisco, se paró a la puerta claveteada de la antigua casa, cerrada siglo y medio hacía. Rodin saltó del coche con la agilidad de un joven, y llamó fuertemente a la puerta, mientras que el padre Caboccini, más pesado, se apeaba lentamente. Nadie respondió. Ardiendo de impaciencia, volvió a llamar con más fuerza, y, escuchando atentamente, oyó pasos lentos. De repente, la puerta giró sobre sus goznes y apareció en el pórtico el judío Samuel. Las facciones del anciano expresaban amargo dolor; en sus mejillas se veían aún las señales de lágrimas recientes.

—¿Quiénes sois, señor?—dijo Samuel a Rodin.

—Soy el apoderado del abate Gabriel, único heredero vivo de la familia Rennepont—contestó Rodin con voz anhelosa, que revelaba su impaciencia—. El señor es mi secretario—añadió señalando al padre Caboccini, que hizo un saludo.

Después de haber mirado Samuel detenidamente a Rodin, replicó:

—En efecto, os tengo presente. Dignaos seguirme, señor.

Y el viejo portero se dirigió hacia el pabellón del jardín, haciendo seña a los reverendos padres que le siguieran.

—Este maldito viejo me ha irritado de tal modo haciéndome esperar a la puerta—dijo en voz baja Rodin a su «socius»—, que me parece que tengo calentura. Siento en los labios y en la garganta una sequedad extraordinaria.

—¿Queréis tomar algo, padre mío?

—No, no—respondió Rodin—; esto no es nada. La impaciencia me devora, cosa muy natural.

Betsabé, esposa de Samuel, pálida y afligida, estaba en pie a la puerta del aposento que ocupaba con su marido y que daba bajo la bóveda de la puerta de entrada; al pasar el israelita por delante de su esposa, le dijo en hebreo:

—¿Y las cortinas de la sala de duelo?

—Están corridas.

—¿Y la cajita de hierro?

—Está preparada—contestó Betsabé también en hebreo.

Después de haber pronunciado estas palabras, completamente ininteligibles para Rodin y para el padre Caboccini, dirigiéronse Samuel y Betsabé una mirada acompañada de una sonrisa singular y siniestra, a pesar de la profunda aflicción que se leía en sus facciones.

Después, precediendo Samuel a los reverendos padres, subió la escalera y entró en el vestíbulo, donde ardía una lámpara; Rodin, dotado de una excelente memoria local, se dirigía hacia el salón encarnado donde se había verificado la primera convocatoria de los herederos, cuando Samuel le detuvo, diciéndole:

—No es por ahí por donde debemos ir.

Después, tomando la lámpara, se encaminó hacia una escalera oscura, pues no se habían vuelto a abrir las ventanas de la casa.

—Pero—dijo Rodin—, la última vez la entrevista fué en este salón del piso bajo...

—Hoy será arriba—respondió Samuel, y principio a subir lentamente la escalera.

—¿Adónde vamos?—¿Allá arriba?—dijo Rodin, siguiéndole.

—A la sala de duelo—dijo el israelita, y siguió subiendo.

—¿Qué significa la sala del duelo?—replicó Rodin, bastante sorprendido.

—Un lugar de lágrimas y de muerte—respondió el israelita; y continuaba subiendo al través de las tinieblas, que eran cada vez más densas, porque apenas las disipaba la escasa luz de la lámpara.

—Pero—exclamó Rodin, parándose de repente—, ¿para qué hemos de ir a ese sitio?

—Allí está el dinero—respondió Samuel, que continuaba subiendo.

—¿Está allí el dinero? Eso es diferente—replicó Rodin, dándose prisa a subir algunos escalones que había perdido durante su perplejidad.

Samuel subía, subía, sin descansar. Al llegar a cierta altura en que hacía un recodo la escalera, los dos jesuítas pudieron distinguir, a la pálida claridad de la pequeña lámpara, y en el hueco que había entre la balaustrada de hierro y la bóveda, el perfil del anciano israelita, que, dominándolos, subía la escalera con bastante trabajo, asiéndose de la barandilla de hierro.

Mucho llamó la atención de Rodin la expresión que advertía en la fisonomía de Samuel: sus negros ojos, ordinariamente dulces, brillaban con una luz muy viva; sus facciones, siempre marcadas con el sello de la tristeza, de la inteligencia y de la bondad, parecían contraerse y endurecerse, y en sus delgados labios aparecía una sonrisa extraña.

—No es demasiado alto—dijo Rodin en voz baja al padre Caboccini—, y, sin embargo, tengo las piernas doloridas, estoy cansado y las sienes me laten con violencia.

Efectivamente, Rodin jadeaba de cansancio y su respiración era dificultosa. Al oír esto el buen padrecito Caboccini, lleno siempre de los más tiernos cuidados para su compañero, nada respondió; parecía muy preocupado.

—¿Llegaremos pronto?—preguntó Rodin a Samuel con tono de impaciencia.

—Ya hemos llegado—respondió Samuel.

—Sea enhorabuena—dijo Rodin.

—Mil veces enhorabuena—contestó el israelita, colocándose junto a la pared de un corredor en que había precedido a Rodin, mostrándole con la mano en que llevaba la lámpara una gran puerta, de donde salía una débil claridad.

Rodin, a pesar de su sorpresa, que iba creciendo por grados, entró con resolución, seguido del padre Caboccini y de Samuel.

La sala en que se encontraban estos tres personajes era muy espaciosa y sólo recibía luz por una especie de claraboya cuadrada, pero cuyos vidrios estaban por los cuatro costados cubiertos con planchas de plomo, en cada una de las cuales había siete agujeros que formaban una cruz.

Así es que, como la claridad no entraba más que por estos siete agujeros, la sala hubiera estado casi completamente a oscuras, a no ser por una lámpara que ardía encima de una grande y maciza cómoda de mármol.

Esta habitación tenía un aspecto fúnebre y se hallaba tapizada con paños y cortinajes negros con franjas blancas, y no había en ella otro mueble que la cómoda de mármol de que hemos hablado.

Encima de esta cómoda había una cajita de hierro fabricada en el siglo XVII, perfectamente afiligranada, de modo que parecía un verdadero encaje de acero.

Samuel, dirigiéndose a Rodin, que estaba limpiándose la frente con su mugriento pañuelo, mirando alrededor de sí con notable sorpresa, pero sin espanto, le dijo:

—Las disposiciones del testador, por muy singulares que os parezcan, son sagradas para mí, y las cumpliré todas, con vuestro permiso.

—Nada más justo—contestó Ro-

(Continuará.)

en día va ganando voluntades y adeptos para nuestra causa.

Por la mañana hubo un acto público en el salón teatro de la Casa del Pueblo, en el que intervinieron representantes de las Sociedades obreras de la localidad, y el compañero Cándido Val, de Elche, el cual explicó una conferencia llena de enseñanzas para los trabajadores y de fervorosas afirmaciones socialistas.

Por la tarde salieron muchísimos grupos de trabajadores al campo a disfrutar de las magnificencias primaverales, ya que los actos anunciados fueron suspendidos a última hora por orden superior.

En el teatro María Guerrero ha tenido efecto la tradicional función teatral, llenándose el teatro completamente de familias obreras.

La Agrupación Socialista ha desplegado una intensa jornada de propaganda, repartiendo gratuitamente folletos, libros y periódicos entre los asistentes a los actos que nos ha sido posible celebrar.—Alted.

EN CERVERA DEL RIO ALHAMA

CERVERA DEL RIO ALHAMA, 3.—Se ha celebrado el Primero de Mayo con un paro completo en todas las fábricas.

Por la mañana dió un concierto la Banda en el Centro Obrero; por la tarde se celebró un mitin, presidido por el compañero Hilario Pascual, y en él tomaron parte los compañeros Felipe Grávalos, Dionisio Grávalos, Emilio Gutiérrez y Martín Herrero, de la localidad, y el compañero Enrique de Francisco, de Eibar. Fueron aplaudidos, y muy principalmente De Francisco, cuyo discurso, rebosante de lógica y sumamente acertado, entusiasmó al público que llenaba el local del Centro Obrero.

Por la noche se representó «Juan José», también en el Centro Obrero, por compañeros de la localidad. A todos los artistas se les tributaron grandes aplausos. Bien lo merecían.

El concierto, el mitin y la velada constituyeron tres éxitos.—C.

EN CIUDAD REAL

CIUDAD REAL, 3.—En el Centro Obrero, recientemente creado, se ha celebrado el Primero de Mayo con un hermoso acto, en el que intervinieron como oradores el presidente del Consejo Ferroviario, Francisco Vázquez, y el profesor de la Escuela Normal y abogado Fernando Piñuela.

El primero explicó el origen de la fiesta proletaria y las diferentes fases que ha atravesado España hasta los momentos actuales. Ensalzó la labor de Pablo Iglesias e hizo una simbólica parafrasis del Maestro.

El compañero Piñuela estudió la doble significación del Primero de Mayo en el concierto universal, con citas muy oportunas, y glosó detenidamente todas y cada una de las reclamaciones que la Unión General y el Partido Socialista dirigen al Gobierno con motivo de la Fiesta del Trabajo.

La numerosa concurrencia premió con aplausos los elocuentes discursos, con vivas a la Unión y a Pablo Iglesias.

El comercio todo dió una nota simpática, cerrando sus puertas por la tarde.—Muñoz.

EN ECIJA

ECIJA, 3.—Esta fecha histórica ha constituído un éxito no esperado en Ecija; el número de trabajadores que han rendido homenaje el año actual a la causa obrera ha sido superior al pasado año; parece ser que los trabajadores ecijanos rinden culto cada vez más al carácter y significación del Primero de Mayo.

En el acto que se celebró, que estuvo concurridísimo, habló el compañero Celestino García, que pronunció un discurso muy acertado.

Creemos que sus palabras no las desoirán los obreros.

Entre los trabajadores se repartió un manifiesto, que había sido publicado por la Sociedad de Agricultores.

Al acto concurrieron las mujeres en número escaso.—F. B.

EN ALCIRA

ALCIRA, 3.—El Primero de Mayo de este año ha resultado un éxito para la organización obrera de esta localidad. El paro fué casi completo, celebrándose la Fiesta del Trabajo con verdadera animación.

El Centro Obrero Socialista se vió durante el día concurridísimo de obreros y elemento femenino. En las primeras horas de la mañana las mujeres trajeron hermosos ramos de flores naturales y adornaron el gran retrato de Pablo Iglesias.

A las once se puso en marcha la representación de la organización local, dirigiéndose al Ayuntamiento para hacer entrega a la autoridad local de las conclusiones que se elevan a los Poderes públicos. Una vez entregadas éstas, se solicitó de la primera autoridad el correspondiente permiso para adornar los balcones del edificio social con las banderas de las entidades que la integran, consiguiéndolo. Después del golpe de Estado es la primera vez que tenemos la satisfacción de ver tremolar el rojo pendón en nuestra Casa.

Por la noche se celebró un acto de propaganda, a cargo del compañero Pedro García, viéndose el espacioso local concurridísimo de trabajadores, dando una nota muy simpática las mujeres, que aprovechando la oportunidad salieron repartiendo a los asistentes flores rojas y solicitando la voluntad a favor del mausoleo de nuestro llorado «Abuelo». El importe de lo recaudado se remitirá en breve.

También fueron repartidos 150 folletos de propaganda.

El acto de propaganda fué presidido por Juan Marco, quien dedicó sentidas frases a la memoria de Pablo Iglesias.

El compañero García dejó al auditorio satisfechísimo con su larga y clara peroración, recibiendo al finalizar una salva de aplausos y muchísimas felicitaciones de compañeros y compañeras.—G.

EN SAN SEBASTIAN

SAN SEBASTIAN, 2.—Este año la Fiesta del Trabajo ha sido algo inusitado, teniendo en cuenta las restricciones vigentes.

La velada del día 30, celebrada en el Victoria Eugenia, fué una grandiosa manifestación de simpatía a la clase trabajadora. Todas las clases sociales acudieron al elegante coliseo, el cual estaba resplandeciente, como contadísimas veces podrá vérsele, totalmente ocupado, brillantísimo, pleno de sana alegría, de optimismo, de camaradería social. Las banderas de las Sociedades federadas dieron un tono original a los aristocráticos palcos, nunca visto como en esta ocasión. El empresario, señor Barruezo, tan complaciente como siempre, dió toda clase de facilidades para que tan hermoso festival tuviera el realce debido. La compañía del maestro Soutullo actuó admirablemente bien, poniendo en escena un programa popularísimo: «La revoltosa», «La verbena de la Paloma» y un acto de concierto. Ante el «lleno» rebosante y los aplausos continuados, todos los artistas se excedieron; sobresaliendo Cayetano Peñalver—el cumplido tenor—, Luis Almodóvar—buen barítono y actor excelente—y... (las últimas son las primeras) las señoritas Rosita Torres y Luisa Espinosa, que cantaron «requetebién». Las ovaciones menudearon. En suma, la velada fué una gran manifestación artística, de la que no se olvidarán fácilmente

A las once de la mañana de ayer celebróse el mitin anunciado en el Centro Obrero, el cual fué presenciado por entusiasta concurrencia.

Hicieron uso de la palabra los compañeros Torre, que presidió; Juez y Torrijos, quienes supieron, con sus elocuentes discursos, mantener el interés en el auditorio.

El compañero Torrijos, «haciendo de tripas corazón» (nunca más exacta la frase que ahora), historió concienzudamente la Fiesta del Trabajo, deduciendo rectas y atinadas consecuencias de grandes enseñanzas para la clase trabajadora.

Los oradores fueron ovacionados al final de sus discursos.

La jira a Hernani, a pesar de las fuerzas desplegadas y de las precauciones habidas, estuvo animadísima, sin tener ningún incidente que lamentar.

En suma, la Fiesta del Trabajo ha sido una admirable jornada para los obreros organizados de la localidad.—José Graner.

EN PALMA DE MALLORCA

PALMA DE MALLORCA, 3.—Como en los demás años, la paralización del trabajo ha sido completa en esta capital, cerrándose todas las fábricas y comercio en general.

Las organizaciones de la Casa del Pueblo, adictas al Partido Socialista y a la Unión General de Trabajadores, han llevado la organización de la Fiesta, habiéndose celebrado una velada teatral, musical y literaria la noche del día 30, y el día 1.º de mayo un mitin, que se vió muy concurrido, y en el que dirigieron la palabra al público los compañeros Antonio Cañellas, Miguel Llabrés, Ignacio Ferratjans, Jaime Bauzá y Jaime García, presidiéndolo el camarada Jaime Rebeza, presidente de nuestra Unión General.

Todos los oradores estuvieron acertados, y al final de sus discursos escucharon muchos aplausos. Se aprobaron las conclusiones que han de ser elevadas al Gobierno.

Como nota digna de ser mencionada, y que emocionó grandemente al público, hay que hacer resaltar la última parte del discurso de Ignacio Ferratjan, joven inteligente y brioso, que cuando la escisión se fué con los comunistas, siendo su líder en esta localidad, y que desde hace dos años estaba separado de ellos, actuando únicamente en el terreno sindical. En su discurso de Primero de Mayo de este año, después de recordar toda su actuación socialista, comunista y sindical, y de analizar las causas que motivaron el estado pasional que dió ocasión a la escisión socialista del año 21, manifestó franca y noblemente que en estos dos años de estar separado de los socialistas y de los comunistas había hecho un examen de conciencia, sacando como conclusión que la citada escisión fué un error que ha producido mucho daño a la causa obrera y socialista internacional, y que él, convencido de este error y arrepentido de haber contribuído a la citada escisión, aprovechaba el gran día de Primero de Mayo para manifestarlo públicamente, terminando su peroración dirigiendo a los socialistas estas palabras: «Compañeros: Si soy digno de pertenecer otra vez a vuestas filas, si me queréis como correligionario, después de depurada mi alma de los errores cometidos, concededme un puesto en vuestras filas; yo os lo pido.»

La emoción que estas palabras produjeron en el auditorio fué grandísima, aplaudiendo larga y frenéticamente la actitud de Ferratjans, al que han seguido otros compañeros pidiendo el ingreso en nuestro Partido.

La velada fué también un éxito, y en ella fueron leídas unas sentidas cuartillas, alusivas a la fiesta de los trabajadores, del también joven y entusiasta camarada Ramón García Galán, cuya inteligencia, poco común entre obreros, está poniendo al servicio de nuestra causa.

En resumen: una buena jornada la del Primero de Mayo de este año para las ideas socialistas.—L. Bisbal.

EN BAEZA

BAEZA, 2.—Según estaba anunciado, se ha celebrado en esta localidad la Fiesta del Trabajo.

A medida que el tiempo va transcurriendo, los trabajadores van comprendiendo que su puesto está en las organizaciones de su oficio, y al efecto, el amplio salón teatro y lugares adyacentes han resultado insuficientes para contener el inmenso número de trabajadores que han asistido al mitin.

Tomaron parte en los actos los compañeros Padilla, González Ayala, Pedro Torres y Manuel Acero.

Se dió lectura a unas cuartillas enviadas por nuestro querido compañero Rafael Mira Molina, que fueron premiadas con una clamorosa ovación.

Al final de la fiesta, y a pesar de la tremenda crisis de trabajo que por motivo de las pertinaces lluvias vienen soportando los obreros campesinos, se recaudaron para el Fondo de Primero de Mayo 26,40 pesetas, que serán enviadas a su destino.

El Grupo Artístico de la Sociedad de Albañiles se ofreció a dar una función teatral el próximo día 7, a beneficio igualmente del Fondo de Primero de Mayo.

En resumen, ha sido una jornada de éxito para la clase trabajadora.

En días sucesivos iremos dando cuenta de la importancia y grandiosidad de la Fiesta del Trabajo en esta localidad, como igualmente publicaremos oportunamente las conclusiones que estos trabajadores han presentado al Ayuntamiento.

Hoy damos estas breves notas con el solo objeto de dar cuenta de que han transcurrido aquí estas fiestas en completa felicidad.—Acero.

EN TURON

TURON, 2.—Se celebró este año con más entusiasmo si cabe que en años anteriores. El programa trazado por la Comisión y hecho público fué cumplido sin inconveniente alguno.

Cuatro muchachas, acompañadas por jóvenes socialistas, prendieron un millar de flores rojas, que dieron una buena recaudación. El Cuadro artístico dió dos veladas teatrales, poniendo en escena «El supremo juez», del compañero Lacambra, de Valencia.

El día 1.º, a las tres de la tarde, se celebró un importante mitin. Hablaron Barbón, que presidió; Lorenzo López y Teodomiro Menéndez, de Oviedo. Los dos pronunciaron vibrantes discursos alusivos a la fiesta obrera internacional, comentando con mucho acierto los diferentes problemas políticos y económicos que hoy son preocupación especial del Partido Socialista y demás organización afecta a él. Al terminar fueron muy aplaudidos y ovacionados. Tanto al mitin como a las dos veladas acudió el público hasta llenar el salón de la Casa del Pueblo.

Se mandaron las conclusiones al jefe del Gobierno. Fué un buen día de propaganda para nuestras ideas.—Cándido.

EN MURCIA

MURCIA, 2.—Anoche, en el domicilio social de la Agrupación Socialista, se celebró una velada conmemorativa de la Fiesta del Trabajo.

Asistieron a ella las Sociedades de Metalúrgicos, Tranviarios, Ramo de Construcción, Panaderos, y todos los componentes de la Agrupación Socialista.

Presidió el compañero Luis Paredes. Hicieron uso de la palabra los camaradas Ricardo Rubio, Agustín López Palacios y José Ruiz del Toro.

Todos ellos recomendaron las normas societarias de unión y compañerismo y ensalzaron las excelencias del Socialismo. Fueron muy aplaudidos.

En el domicilio de «El Porvenir» y «La Nueva Alianza» (cocineros y camareros) se celebró otra velada, en la que tomaron parte varios compañeros de dichos oficios, y se leyeron poesías alusivas al acto.

Al final fueron obsequiados los asistentes con un «lunch».

EN PEÑARROYA

PEÑARROYA, 1.—El día 30, por la noche, dió una conferencia, con el tema «Los Comités paritarios y la clase obrera», nuestro compañero de Madrid Luis Fernández. El salón donde se celebró el acto estaba abarrotado de público.

EN PUEBLONUEVO DEL TERRIBLE

PUEBLONUEVO, 1.—Se ha celebrado un importante mitin de propaganda con motivo de la Fiesta del Trabajo, en el que hablaron los compañeros Cañizares, de esta localidad, y Luis Fernández, de Madrid. Se vendieron muchos ejemplares de los extraordinarios de EL SOCIALISTA, LA AURORA SOCIAL, de Oviedo; LA LUCHA DE CLASES, de Bilbao, y MUNDO OBRERO, de Alicante.—E. Blanco.

EN TIEDRA

TIEDRA, 3.—Se ha celebrado un acto de propaganda socialista con motivo de la Fiesta de Primero de Mayo. El compañero presidente de esta Agrupación, en frases sencillas, dijo que es necesario que todos realicemos labor proselitista para el desarrollo de nuestros ideales. Después, Gervasio San José manifestó que la clase trabajadora no debe adquirir más prensa que la socialista, y después de amena y útil disertación terminó dando un viva al Socialismo. A continuación, el hijo de este compañero, de igual nombre, recitó una poesía de Miguel R. Seisdedos, que todos los asistentes celebraron mucho.—G. Alvarez.

EN PINOS PUENTE

PINOS PUENTE, 3.—Se celebró la Fiesta del Primero de Mayo en completa armonía. Por la noche, la juventud dió un concierto. Hablaron dos compañeros de esta localidad, dándonos una lección de lo que significa la solidaridad en la clase trabajadora.—R. García.

EN CAMPO DE CRIPTANA

CAMPO DE CRIPTANA, 2.—Para festejar el día se organizó una jira al balneario del compañero León Sañoso. Todos los trabajadores pasaron la tarde animosos y entusiasmados merendando con sus familias. La clase obrera de esta localidad ha dado la sensación de que sabe conducirse y defender sus convicciones, no acudiendo al trabajo.—Rigodón.

EN PONTEVEDRA

PONTEVEDRA, 2.—El paro ha sido completo en esta capital. Salvo los tranviarios, todos los demás trabajadores se sumaron a la Fiesta de Primero de Mayo.

Las conclusiones que el Partido acordó elevar a las autoridades han sido remitidas al jefe del Gobierno.

Con destino al Fondo de Primero de Mayo, la Agrupación Socialista ha enviado por Giro postal 20 pesetas.—A. Baladrón.

EN VÍSPERAS DE UN CONGRESO

El problema minero internacional

El presente mes de mayo se celebrará en Nimes (Francia) el Congreso ordinario de la Federación Internacional de Mineros, y es indudable que dada la crítica situación por que atraviesa la producción del carbón en el mundo, o mejor dicho, los millones de hombres que a este penoso y embrutecedor trabajo se dedican, los acuerdos que en dicho Congreso se tomen y orientación para el porvenir que se señale han de tener una poderosa influencia para encontrar un camino seguro que nos lleve a la solución de este deplorable estado de cosas.

Dos poderosas naciones, poseedoras de las mejores minas de carbón de Europa, con reservas incalculables y haciendo trabajar a sus obreros largas jornadas, retribuídas con mezquinos salarios, sostienen en la actualidad una guerra económica cruenta por la conquista del mercado internacional; y esta causa, sumada al desplazamiento de que el carbón está siendo objeto por los combustibles líquidos para la creación de fuerza, han traído una crítica y lamentable situación para la producción de hulla en todos los países que la poseen.

En el anterior Congreso Minero Internacional, celebrado en Ginebra en enero de 1926, se preveían los males que posteriormente han ocurrido y fué votada una proposición sometiendo a la Oficina Internacional del Trabajo el estudio para poder llegar a la internacionalización de la distribución y fijación de precios del carbón de exportación.

Yo tengo la convicción de que el actual problema minero, o sea la crisis mundial que existe hoy en la producción de este combustible, no puede ser solucionado por ningún país sin perjuicio del resto de su economía, y que esta solución, tárdese más o menos tiempo, tendrá que buscarse en un concierto internacional.

Es indudable que la primer medida en un concierto internacional tendría que ser el restringir la producción, nivelándola con el consumo, y esta merma de tonelaje tendría que repartirse entre los países exportadores.

Alemania, que es hoy el país que, por los enormes progresos realizados en la técnica, administración y mecanización de su industria minera, tiene el rendimiento por obrero más elevado de Europa y que igualmente organiza sus ventas por medio de un consorcio patronal, es partidaria en la actualidad de la internacionalización del carbón de exportación.

Pero Inglaterra, cuyos patronos han fijado la estabilización de su preponderancia en el mercado a la enorme riqueza de sus veneros, no preocupándose gran cosa en industrializar y centralizar sus minas, es reacia a la solución que apuntamos.

Algunos patronos mineros ingleses dicen que la Gran Bretaña detenta la parte del león en los mercados disponibles y que todo plan de este género tendería a dar ventajas al mercado alemán y aumentar la influencia de éste en detrimento de Inglaterra; otros creen que la internacionalización haría elevar considerablemente el precio del carbón, y los elementos más prestigiosos entienden que sería extremadamente peligroso dejar el control de la exportación en manos privadas o sea en poder de un gigantesco trust del carbón.

Examinemos detenidamente estos diferentes puntos de vista. Los que sostienen que Alemania ganaría más con el sistema de la internacionalización del carbón de explotación, perjudicando con esto al carbón inglés, están en un error y miran el problema desde un punto de vista mezquino y pasional, porque en éste, como en todos los problemas, deben examinarse siempre las ventajas inmediatas, pero teniendo en cuenta también las ventajas posibles; y Alemania, que tiene los gastos de producción más bajos y el rendimiento por obrero mucho más elevado que en Inglaterra, que sus necesidades interiores de carbón disminuyen en proporción al enorme aumento de su producción de lignitos y el empleo que ella hace de todos sus combustibles pobres le proporciona un poderoso estimulante para lanzarse con sus hullas a la concurrencia sin freno, levántase delante de la Gran Bretaña sobre un pie de igualdad.

La baja de precios practicada como arma de lucha en los dos países citados los llevará a la ruina, con daño enorme también para todos los pueblos productores de hulla, y de esta contienda saldrán ganando aquellas naciones que, no teniendo disponibilidades de carbón, su industria se encuentra beneficiada. Los precios para la exportación deberían ser regulados conforme a una sana economía y lo suficientemente remuneradores para procurar los beneficios legales con que atender a la industria, y al obrero minero, porque es lógico que si el carbón de exportación es vendido a precios antieconómicos, el consumidor indígena tendrá que pagar en una u otra forma más caro el carbón consumido. Esta circunstancia impone un fardo pesado a la nación que tal política realiza, y contribuye sin beneficio ninguno para ella a la ruina de las industrias similares de aquellos países que están en entera dependencia, a merced del mercado exterior.

Los que combaten la creación de un Consejo Internacional por la influencia que él pudiera tener hacia la trustificación ejerciendo su acción en grande escala, influyen más en ellos las consideraciones de orden político que las de orden económico, pues en la concurrencia de esta naturaleza es preciso esperar a que la comunidad sepa velar por sí misma, y no podemos dudar que dentro de la eventualidad de la creación del referido organismo internacional del carbón, se intentará bien pronto de unir los consumidores de dicho combustible, los cuales, con la representación de sus Gobiernos, deben tener derecho a la intervención dentro del Comité Internacional para la organización de la distribución, fijación de tonelaje a cada país y señalamiento del precio por unidad. Los trusts son susceptibles de ser controlados por consumidores inteligentes y gobiernos fuertes, pero lo que no puede ser controlado y escapa a toda previsión es el caos que actualmente existe en la producción mundial del carbón, el cual es la causa de la difícil, y aun pudiéramos llamar desesperada, situación, por la que atraviesan todos los países productores de este mineral.

El grave error que se cometería sería el no hacer nada, en la esperanza de que algún día, por la presencia de cualquier circunstancia, el mundo se viera súbitamente transformado, pasando del total desorden de extrema miseria a la poderosa organización y completa felicidad gracias a la varita mágica de la actual política internacional.

El Congreso Internacional de Obreros Mineros que el día 25 del mes actual dará comienzo en Nimes, tendrá suma importancia sobre este particular, y si bien es verdad que las decisiones o acuerdos que se tomen no han de tener la virtud de encontrar o dar una solución definitiva a tan magno problema, ellos sí pesarán bastante en los centros patronales y medios oficiales de los diferentes países productores, parà hacer una labor más intensa de acercamiento y compenetración entre todos los pueblos mineros que nos lleve a la finalidad apuntada, único camino por el cual puede encontrarse el puerto de salvación.

Manuel LLANEZA.

Mieres.

La Oficina de Reclamaciones y Propaganda Socialista

Como oportunamente hemos anunciado, ha quedado legalmente constituída la Oficina de Reclamaciones y Propaganda Socialista en la provincia de Madrid, la que ya ha comenzado a resolver algunos asuntos que se le han encomendado por las organizaciones obreras.

Dentro de breves días se remitirá a todas las organizaciones socialistas y obreras de la provincia de Madrid y a cuantos compañeros de los pueblos donde no hay colectividad lo deseen una circular dando cuenta de la constitución y un ejemplar del reglamento por que ha de regirse.

Arenal, 4. Teléfono 11190. Pompas Fúnebres.

Sucesos

UN HOMBRE GRAVEMENTE HERIDO

En la carretera de Extremadura fué hallado gravemente herido un hombre.

Con toda urgencia fué trasladado a la Casa de Socorro sucursal del distrito de Palacio, donde los médicos le apreciaron heridas incisas en el lado izquierdo de la cara y conmoción cerebral.

Su estado fué calificado de grave.

El lesionado fué trasladado al Hospital General. Dijo llamarse José García Jiménez, de cincuenta y ocho años, y se hallaba domiciliado desde hace cinco años en el Campamento.

Según manifestó, ignoraba quién y cómo le causaran las lesiones, aunque supone fué víctima de un atropello.

LA CIRCULACION

Ayer, en la carretera de Francia, volcó el carro que ocupaba Dionisio Juan Domingo. Este resultó con heridas graves.

— Antonio Santillo Fernández, de vinticinco años, padece lesiones graves, que se causó al darse un golpe con la columna de un tranvía.

Según nuestras referencias, Antonio viajaba, en el momento del accidente, en el estribo de un tranvía.

Noticias

Tribunal Industrial.—Señalamientos para hoy: Jurados obreros: Juan Gálvez y [illegible]; suplente, Luis López. Jurados patronos: Ricardo Téllez y Atanasio [illegible] Manuel Crespo. A las diez: Arturo Pérez Carrasco, minero-vista, reclama indemnización por despido al patrono Joaquín Núñez Grimaldos. A las diez y media: Francisco López Terradas Heredero, chofer, reclama salarios devengados al patrono de taxis José Lara. A las once: Mariano Peruela Fernández, impresor y dependiente de comercio, reclama pago de horas extraordinarias que trabajó al dueño de la casa en que prestó sus servicios, Ernesto Jiménez Moreno. A las once y media: Miguel Casado Marín, albañil, que en 5 de agosto de 1927, trabajando en una obra de la calle de Torrijos, fué víctima de un accidente, reclama los tres cuartos de jornal y asistencia facultativa médicofarmacéutica, desde que dejaron de prestarle esta obligación hasta el alta definitiva, al patrono Julián Montejano y a la entidad subrogada en las obligaciones de éste, Sociedad de seguros Caja de Previsión y Socorro.

Radiotelefonía.—Hoy, a las doce menos cuarto de la mañana, emisión de mediodía. A las dos y cuarto, emisión de sobremesa, orquesta Artys. A las diez de la noche: Transmisión del concierto que ejecutará en el Hotel Nacional la banda que actúa en el mismo. Campanadas de Gobernación. Señales horarias. Noticias de última hora.

Salud y Cultura.—Esta Sociedad se reunirá el próximo domingo, día 6, a las nueve de la mañana, en la plaza de España, para efectuar una excursión a la Fuente de las Damas.

Sociedad de Cerradores y Repartidores de Periódicos.—Esta Sociedad celebrará junta general extraordinaria el día 7 del actual, a las diez y media de la mañana, en su domicilio social, Piamonte, 2 (Casa del Pueblo), para tratar del aumento de salario que el personal del cierre de «Informaciones» solicita a esta Empresa.

Sociedad de Oficiales Pintores-Decoradores.—Celebrará junta general ordinaria el viernes día 25 del corriente, a las nueve de la noche (hora oficial), en el salón pequeño de su domicilio social, Casa del Pueblo, para tratar del orden del día reglamentario y el balance de cuentas del primer trimestre del presente año.

La Dulce Alianza.—Se convoca a junta general ordinaria para el día 8 de mayo, a las siete y media de la noche, en el salón pequeño de nuestro domicilio social, Piamonte, 2 (Casa del Pueblo), para tratar el siguiente orden del día: Lectura y aprobación del acta de la sesión anterior; lista de socios; gestiones de Directiva; nombramiento de Revisora; preguntas y proposiciones de los socios.

Grupo Sindical Socialista «El Transporte».—Mañana, a las diez y media de la noche, en su domicilio social, Piamonte, 2 (Casa del Pueblo), junta general extraordinaria del mismo. Se recomienda la puntual asistencia de sus asociados.

Círculo Recreativo Ferroviario.—Esta entidad celebrará una gran reunión familiar mañana sábado, de diez de la noche a dos de la madrugada, en el salón Trouville (Fuencarral, 124), a la que están invitados sus asociados y familiares, así como los socios de los Círculos de costumbre. Las invitaciones pueden pasar a recogerse hoy, de cinco a nueve, y mañana, sábado, hasta las ocho de la noche.

Espectáculos

Funciones para hoy

LARA.—A las seis y tres cuartos, La vida es más.—A las diez y tres cuartos, Lo cursi.

REINA VICTORIA.—A las seis y tres cuartos y a las diez y tres cuartos, La muralla de oro.

COMEDIA.—A las diez y media, EL CLAMOR.

COMICO.—A las siete y a las diez y tres cuartos, Un alto en el camino.

APOLO.—Compañía de Aurora Redondo-Valeriano León.—Beneficio de Luis de Vargas.—A las seis y tres cuartos y a las diez y tres cuartos, 100.ª y 101.ª representaciones de ¿QUIEN TE QUIERE A TI? Cinco pesetas butaca.

NOVEDADES.—A las seis y media, El juramento de la Primorosa.—A las diez y media, Atocha.

PRINCESA.—A las seis y media y a las diez y media, El que no puede amar.

ZARZUELA.—A las cinco, homenaje al maestro Caballero.—A las diez y media, La Marchenera.

CALDERON.—A las diez y cuarto, La parranda.

LATINA.—Compañía del teatro de Apolo.—A las seis y tres cuartos (corriente), LA MORERIA, por Emilio Aznar, Angelita Durán y principales partes de la compañía.—A las diez y media (especial), LA MORERIA, por Pepe Romeu, Sélica Pérez Carpio y principales partes de la compañía.

ALKAZAR.—A las seis y tres cuartos y a las diez y tres cuartos, ¡Eureka!

PRICE.—A las siete y a las diez y tres cuartos, La orgía dorada.

ESLAVA.—A las siete, ¡Billetes!—A las diez y tres cuartos, ¡Abajo las coquetas!

FUENCARRAL.—A las seis y media y a las diez y media, Edmond de Bries y demás atracciones.

ROMEA.—A las seis y media y a las diez y media, El viajante en cueros y fin de fiesta por Ramper.

Correspondencia

Se ruega encarecidamente a quienes mantengan correspondencia con los diversos servicios del periódico y del Comité la dirijan al Apartado 10.036, Madrid (X).

Biblioteca contemporánea

	Ptas.
BOSSI.—Jesucristo nunca ha existido	1,50
HÆCKEL.—El origen del hombre.	1,50
BUCHNER.—El hombre ante la ciencia	1,50
MIRABEAU.—Erótica Biblión. La pornografía en la Biblia	1,50
IBARRETA.—La religión al alcance de todos	1,50
BERAUD.—La existencia de Dios.	1,50
BERTHELOT.—Ciencia y moral.	1,50
SPENCER.—La ciencia social	1,50
NEGRI.—La crisis religiosa	1,50
VOLTAIRE.—La moral religiosa.	1,50
DENOY.—¿Descendemos del mono?	1,50
SCHOPENHAUER.—El fundamento de la moral	1,50
NIETZSCHE.—El Anticristo	1,50
TROILO.—El misticismo moderno	1,50
DARWIN.—El origen del hombre	1,50
PADRE CHINIQUE.—El cura, la mujer y el confesonario	1,50
MURISIER.—Enfermedades del sentimiento religioso	1,50
BOUTROUX.—Las leyes naturales	1,50
EMERSON.—El hombre y el mundo	1,50
PEY Y ORDEIX.—Alma religiosa	1,50
PARNY.—La guerra de los dioses.	1,50
GICCA.—Justicia sacerdotal	1,50
JACOLLIOT.—La Biblia en la India (dos tomos)	1,50
***—Retrato de la compañía llamada de Jesús	1,50
ENGELS.—Religión, filosofía y Socialismo	1,50

Los pedidos, acompañados de su importe, más 50 céntimos para certificado y envío, a la Administración de EL SOCIALISTA, Carranza, núm. 20, Madrid. Apartado 10.036 (X).

CASA BENITEZ
SASTRERÍA
INFANTAS, 42
Proveedor de las Sociedades Obreras «El Regulador», «La Motora», «El Distribuidor», «La Reguladora Móvil» y «La Cúpula».
TRAJES A MEDIDA DESDE SETENTA PESETAS
Hechura y corte garantizados.
INFANTAS, 42

DOCTOR CEA
VALLADOLID
(Ninguna sucursal.)
LABORATORIO DE VENDAJES ASÉPTICOS Y ANTISÉPTICOS
Material de curación aséptico.
Sueros fisiológicos.
Aparato inyector de suero.
Algodones, gasas, compresas y cajas tocológicas, vendas enyesadas.
(Privilegios de invención. Marca registrada.)
LA MAS ANTIGUA DE SU CLASE EN ESPAÑA

TALLERES CEÑAL
Especialidad en la construcción de cilindros, pistones, válvulas, cigüeñales, engranajes cónicos y cilíndricos y demás piezas de los automóviles, y en la reparación de los mismos.
Timoteo Ceñal
Galileo, 7.—Teléfono 31771

ROCA
FOTOGRAFO
Tetuán, 20 Teléfono 10.302
Retratos artísticos.
Ampliaciones inalterables.

PRESERVATIVOS
Catálogo gratis, sin enviar sello.
LA DISCRETA.—Salud, 6.

SE VENDE
una máquina de imprimir marca «Marinoni», 80 por 112. Dirigirse a San Bernardo, 92, Gráfica Socialista.

¡POR FIN! Encontré las mejores y más económicas

Las cubiertas de los libritos y estuches de papel de fumar **NIKOLA** debe guardarlas desde hoy; pueden valerle
10.000 PESETAS
en billetes del Banco de España,
las cuales se distribuirán el día 10 de septiembre del año actual. Vea las condiciones en el anuncio que se publicará en este periódico el martes próximo, día 8.

COOPERATIVA SOCIALISTA MADRILEÑA
GIRO ANUAL: UN MILLON DE PESETAS
ENTIDAD PARA LA VENTA AL POR MENOR DE ARTICULOS DE COMER, BEBER Y ARDER, DE TODAS CLASES DE CALZADOS DIVERSOS Y VINOS VARIADOS
Productos inmejorables. Precios de competencia. Exactitud en la medida y peso.
Casa central: Libertad, 26. Teléfono 14033.
Sucursales: Arganzuela, 1. Teléfono 14849. — Valencia, 5. Teléfono 14279. — Pilar de Zaragoza, 41. Teléfono 54826. — Martínez Campos, 1. Teléfono 33735.
SERVICIO A DOMICILIO DESDE PEDIDOS DE CINCO PESETAS
Bonificación inmediata al cliente de un tanto por ciento en las compras.

SUSCRIPCIONES:
Madrid, un mes..... 2,50 pts.
Provincias, trimestre..... 9 —
25 ejemplares, 1,75 ptas.

EL SOCIALISTA

PUBLICIDAD
PÍDANSE TARIFAS
Los anuncios se admiten en esta Administración de 9 de la mañana a 12 de la noche.

ÓRGANO CENTRAL DEL PARTIDO OBRERO

EL PROBLEMA DE LA TUBERCULOSIS

Fracaso de los Sanatorios en el aspecto económico-social

Es a todas luces plausible y digna del mayor encomio la campaña que, en peligrosa peregrinación contra los medios burocráticos y aristocráticos para combatir la tuberculosis, se ha impuesto nuestro correligionario el doctor don Alfredo Delgado.

A la colección de los briosos artículos que viene publicando en «El Liberal» de Bilbao hemos de sumar el que más abajo reproducimos, por estar, como en todos ellos, identificados con nuestro espíritu en lo que a la desigualdad social se refiere.

Al propio tiempo que felicitamos a nuestro camarada por la obra humanitaria que viene realizando, le alentamos para que no retroceda en sus propósitos, seguros de que, como toda obra altruísta y regeneradora, no tardará en ser oída, y se podrá recoger el fruto en beneficio de los desheredados.

Es indudable que un tratamiento apropiado en Sanatorios—siempre que este tratamiento tenga la duración suficiente—para el enfermo individualmente ha de dar, desde luego, mejores resultados que los que pueden conseguirse con el tratamiento ambulante; y desde el punto de vista médico he de afirmar que el tratamiento en un establecimiento adecuado es una necesidad para algunos estados de la tuberculosis. Y cierto, también, que la investigación de la tuberculosis tiene mucho que agradecer a estos centros de enfermedades pulmonares, que, médicamente, están bien dirigidos.

Las dudas acerca de la conveniencia de los Sanatorios empiezan, sin embargo, tan pronto como examinamos la cuestión desde el punto de vista políticoeconómico, que es el más importante frente a la tuberculosis como plaga social.

En el año 1920 existían en Alemania 168 Sanatorios para adultos enfermos de los pulmones, con 18.000 camas, y en el año se sometían a tratamiento 700.000 personas, en números redondos. Las estadísticas de Kohler, las más favorables a los Sanatorios, señalan el 43 por 100 de éxitos (anualmente 42.000 éxitos), no de completa curación, sino en el sentido de que la aptitud para trabajar del enfermo se mantuvo por completo entre unos cinco años subsiguientes. En estos éxitos económicopolíticos de Kohler, aparte de los inevitables errores de las estadísticas, están comprendidos también los tuberculosos crónicos ligeros y los denominados profilácticos, enfermos que hubieran alcanzado, seguramente, un éxito luradero aun sin el tratamiento en Sanatorio, según enseña la experiencia de la vida cotidiana. Si nos atenemos a los datos de Grotjahn, los éxitos quedan reducidos a menos de la mitad.

Frente a los éxitos de Kohler, y según estima el Comité Central alemán para la lucha contra la tuberculosis, hay unos 800.000 casos de «tuberculosis abierta» y 1.400.000 enfermos necesitados de tratamiento, que forzosamente han de permanecer en sus casas, contagiando y difundiendo la tuberculosis pulmonar. Estas cifras, comenta acertadamente Hoyek, desde el punto de vista económicosocial, dan tanto más que pensar cuanto que el sistema de Sanatorios en Alemania está reconocido como el de mayor y mejor organización en este terreno. En los demás países, el éxito efectivo obtenido por el sistema de Sanatorios está muy por debajo de las cifras alemanas.

En los Sanatorios populares, ante la imposibilidad económica de atender a todos los enfermos, para beneficiar al mayor número posible se limitó la estancia y tratamiento en tres meses, aproximadamente. Hoy se sigue la norma establecida sin tener en cuenta el principio fundamental, ya generalmente admitido, de que «a una enfermedad que suele durar años, hay que darle también un tratamiento y una vigilancia médica de años de duración».

En esos tres meses, el tuberculoso pobre sometido a un régimen de reposo, vida tranquila y sosegada, libre de preocupaciones, con la alimentación sustanciosa y reparadora, bien aireado y asoleado, ha de mejorar en su enfermedad. Pero al volver al medio donde se infectó, a la habitación insalubre, alimentación insuficiente, fatigas del trabajo, preocupaciones por los suyos, al duro batallar, por fin, de la vida diaria, no sólo pierde lo que ganó, sino que, generalmente, la afección se agudiza y empeora.

Y al padecimiento, al sufrimiento físico, se añade, además, el dolor espiritual. El enfermo se da exacta cuenta de la brutal realidad: ¡la injusticia social! Con mejores medios económicos, con dinero para soportar los gastos, hubiera podido triunfar de su enfermedad. Sin dinero, empobrecido, a morir en un Hospital de la caridad oficial o privada, donde la personalidad se deja a la puerta para convertirse en el número tantos de una cama. ¡Una humillación más que han de soportar los desheredados de la fortuna!

El fracaso, pues, de los Sanatorios como arma de combate en la lucha social antituberculosa está confirmado por las estadísticas y los hechos.

Así lo comprendió la Junta provincial antituberculosa de Vizcaya ante estos y otros mis razonamientos y otros del doctor Léniz, y desistió de la construcción de un Sanatorio propuesto en dictamen de los porfesores del Dispensario antituberculoso; por cierto, un magnífico proyecto, según los planos, del arquitecto señor Otaduy.

Alfredo DELGADO

Lo del día

EN LOS MINISTERIOS

El ministro de Trabajo recibió al conde de Güell, a los directores generales del Timbre y de Bellas Artes, a una Comisión de industriales de las afueras de Barcelona, y al presidente del Comité paritario de Carga y Descarga del puerto de la capital de Cataluña.

El de Gobernación recibió al señor Cierva, al capitán general de la sexta región, al ayudante del general Berenguer, al presidente de la Audiencia de Madrid y al gobernador de Murcia.

El de Instrucción recibió al arquitecto del teatro Real, que ha regresado de su viaje en visita de los principales teatros de ópera del extranjero; al director de la Escuela de Arquitectura, al gobernador de Murcia y al conde de Mirasol.

El de Hacienda recibió al presidente de las obras del puerto de La Coruña, al gobernador de Murcia y al secretario de la Legación de España en Bucarest.

El general Losada, encargado del despacho de Guerra, recibió al capitán general de la sexta región y al gobernador de Segovia.

LA EXPOSICION DE LA HABITACION

El Comité español para la Quincena Social Internacional en París dirige un ruego a todas las personas y entidades que quieran contribuir a la Exposición de la Habitación y Progreso Social, que se celebrará en París durante los meses de junio o julio próximos, para que le envíen dos ejemplares de libros y periódicos dedicados al servicio social publicados en España.

LA ESCUELA SOCIAL

En el despacho del ministro de Trabajo, y bajo su presidencia, se reunió ayer el Consejo de Cultura Social.

En la reunión se trató de las pruebas a que han de ser sometidos los alumnos a los tres años de estudios para la obtención del certificado de graduado de la Escuela Social, y al cuarto año, el de graduado superior, pruebas que han de reunir las más sólidas garantías en relación con la capacidad de los alumnos.

Acordó acceder a la solicitud de la Escuela de Barcelona, donde hay matriculados más de 300 alumnos, para que esos alumnos puedan examinarse sin venir a Madrid. Podrán examinarse ante un Tribunal constituído por dos profesores de la Escuela Social y el de la correspondiente asignatura en Barcelona.

El director de la Escuela dió cuenta de la proyectada excursión de los alumnos al monasterio del Paular.

Se discutió por último la forma en que han de ser expedidos los títulos y certificaciones de aptitud.

EL GENERAL FRANCO, A ALEMANIA

El general Franco, director de la Academia General Militar, irá a Dresde para visitar durante la segunda quincena de este mes la Escuela de Infantería de aquella ciudad. Le acompañará un capitán de ingenieros.

NOMBRAMIENTO DE GOBERNADORES

Por la Presidencia del Consejo de Ministros han sido nombrados los siguientes gobernadores civiles:

De Albacete, a don Alberto Varela, coronel de caballería retirado.

De Badajoz, a don Salvador Navarro, coronel de ingenieros.

De La Coruña, a don Rafael Muñoz, vicepresidente de la Diputación de Vizcaya.

De Guipúzcoa, a don Enrique Chacón, ex gobernador.

De León, a don Generoso Martín, trasladado de Soria.

De Málaga, a don Enrique Cano, general de brigada, alcalde de la capital.

De Orense, a don Vicente Rodríguez, trasladado de Albacete.

De Palencia, a don Luis Felipe Manzano, abogado.

De Soria, a don Julio Piernas, marqués de Vista Alegre.

LA IMPORTACION DE TRIGOS

La «Gaceta» de ayer publica una disposición dejando en suspenso la prohibición de importar trigos, y declarando libre la salida al exterior de dicho cereal mediante el pago de los derechos arancelarios correspondientes.

COMO SE HACE HOY EL CATASTRO ESPAÑOL

En el gran salón del ministerio de Fomento dió ayer, a las siete de la tarde, su anunciada conferencia el ingeniero jefe de los servicios catastrales del Instituto Geográfico, señor Martínez Cajen, y en ella expuso el contenido y los efectos de la ley de 1906, y explicó detalladamente cómo se verifican hoy los trabajos del Catastro parcelario ordenados por la nueva ley de 1925.

Los socialistas no reelegidos

He aquí los nombres de 23 compañeros que han perdido el acta en virtud de la traición del Gobierno ruso: León Blum, Barabant, Beauvillain, Bénassy, Bouin, Théo-Bretin, Briffaut, Rigault, Calmon, Canavelli, Cayrel, Chacun, Chauly, Chaussy, Coppeaux, Couteaux, Darme, Déat, Sully Eldin, León Escoffier, Ferd. Faure, Jean Félix, Fontanier, Gerbout, Héliès, Jouhannet, Lebas, Moutet, Parvy, Plet, Rieux, Tilloy, Valière, Georges Weill.

Canal de Isabel II

Durante el mes de abril último, el Canal de Isabel II se ha ocupado con toda asiduidad en los trabajos referentes a las obras que se han de ejecutar para el futuro abastecimiento de aguas de la capital y de los pueblos situados en su periferia, y en los dos consejos celebrados ese mes ha aprobado los replanteos de las restantes secciones del nuevo canal que aún faltaban.

Con la aprobación de estas secciones quedan replanteadas y aprobadas por parte del consejo en su totalidad las obras completas del nuevo canal de conducción que ha de traer a Madrid tres veces más agua de la que actualmente viene.

También ha aprobado el Consejo un nuevo pliego de condiciones que ha de servir para estas obras, en el cual se introducen importantes reformas, ajustadas a las modernas normas de contratación y a una justa y recíproca compensación entre contratantes y contratistas.

Asimismo el Consejo, en su última reunión, aprobó un plan de extensión de la red de distribución a las más necesitadas partes de la población, que abarca las siguientes extensiones:

En la zona Norte, por Cuatro Caminos y Chamartín; en la zona Este, por lo alto del barrio de Salamanca, la Prosperidad y la Guindalera; en la zona baja, por el Pacífico, las Delicias, Embajadores y Toledo, hacia los Carabancheles; finalmente, en la zona Oeste, hacia la carretera de Extremadura y hacia la Fuente de la Teja.

Estas últimas obras se ejecutarán tan pronto como la tramitación administrativa lo permita, y sin esperar a que se apruebe el plan general actualmente en estudio; pero sujetándose a las modalidades por las que ha de regirse éste.

Actos para hoy

Casa del Pueblo.—En el salón teatro, a las cinco de la tarde, Sindicato de Artes Blancas. En el salón grande, a las siete y media de la tarde, Marmolistas. En el salón pequeño, a la una de la tarde, Buñoleros y Churreros.

Museo del Prado.—A las once y media de la mañana, don Elías Tormo: «Una visita a la Exposición de Goya».

Instituto Francés.—A las siete de la tarde, M. Manciet, director del Museo de Burdeos: «Goya y la pintura moderna».

Universidad Central.—A las seis de la tarde, el profesor M. Carayon: «Boileau y sus polémicas»; a las cinco de la tarde, en el Salón de Grados, el profesor E. Allison Peers: «"El rey Lear", de Shakespeare».

Instituto de Orientación Profesional.—A las once de la mañana, el doctor Melian: «Incapacidades del aparato visual consecutivas a accidentes del trabajo».

¡Esos son negocios!

La Compañía Arrendataria de Tabacos ha repartido la Memoria que aprobó la junta general de accionistas, y en la que se ve que el negocio del tabaco cada día es más próspero y que los accionistas tienen anualmente un buen dividendo a cuenta del humo que los españoles lanzan al aire después de realizar extraordinarios esfuerzos para lograr que se queme el tabaco que les suministra la Compañía Arrendataria.

Según los datos de la Memoria, en el año 1927 recaudó la Compañía, por el concepto de tabacos peninsulares elaborados en España y por la venta en comisión de otras labores, la cifra de 438.534.552,35 pesetas.

Por papel sellado (Timbre) ha recaudado la bonita suma de pesetas 315.048.854,69.

Hecha la comparación de venta de 1927 con la de 1926, hay un aumento a favor del 27 de 13.609.133,03 pesetas de tabaco y de 53.645.967,10 pesetas de Timbre.

Como se ve, progresa el vicio de quemar tabaco y aumentan las transacciones que necesitan legalizarse con papel sellado.

En total, los ingresos por los dos conceptos han ascendido a pesetas 753.583.407,04.

Los beneficios por comisión de venta y otros ingresos por intereses, alquileres, participación en las multas, etcétera, suben, deducidos los gastos, a 9.762.044 pesetas.

¿Verdad que es un bonito negocio este del tabaco?

Los beneficios se han repartido del modo siguiente: Consejo de Administración y empleados, 179.249,41 pesetas; dividendo, 7.110.000; reserva y sobrante para 1928, 2.472.794,64. Total, 9.762.044,05 pesetas.

"Paisaje", por Francisco Mynni

TRINOS

La fuente

Para ensartar los ripios
de estas folías
no tengo tema a mano
todos los días.

Aunque de mil diarios
sorbo la prosa,
muchas veces no saco
para mi glosa.

Pues, por causas ajenas,
cuanto relatan
hay veces que no tiene
chispa de gracia.

El que el papel me vende
todos los días,
que es un hombre que tiene
cierta ironía,

me dice muchas veces,
pícaro el gesto:
—Llévame usté... el que sea,
que hoy viene bueno.

Y tan de acuerdo el gusto
tiene conmigo,
que a los cuatro renglones
ya estoy que trino.

Gracias a esos papeles
que él me procura,
me empapo de la nueva
literatura.

¡De dónde, si no fuera
por sus gestiones,
me iban a mí a dar estos
retortijones!

Pues bien, esta mañana,
como otros días,
no encontraba el asunto
de estas folías,

cuando el hombre, remedio
de mis apuros,
va y me larga el pretérito
Siglo Futuro.

¡Caray!... Nadie sospeche
con fundamento
dónde tendrá las fuentes
del pensamiento,

pues, cual dijo en su Biblia
Carulla, el terne,
donde menos se piensa
salta la liebre.

¡Caray!... A perra gorda
fuentes tan raras,
aunque den poca linfa
nunca son caras.

Pero luego, pensando
piadosamente,
«con la intención—me dije—,
ya es suficiente.»

Y en lugar del diario
que me ofrecía,
le compré... Muchas Gracias.
¡Falta me hacían!

Jorge MOYA

Al pasar

En la mina "San Vicente"

Claro, espléndido amanece el día víspera de la Fiesta del Trabajo.

Desde el balcón central de la Casa del Pueblo de Sama contemplamos el sugestivo panorama.

Las altas montañas que cierran el valle de Langreo aparecen aún algo esfumadas por la neblina, que poco a poco va desvaneciéndose al calor de los rayos solares.

Por las laderas corren paralelamente el Nalón, la carretera, el ferrocarril, y en el centro el precioso parque, desde cuyo quiosco—nos dicen—han hablado al pueblo los hombres más significados de nuestro Partido, Iglesias entre ellos.

Bordeando el río nos dirigimos a la mina «San Vicente», a visitar cuyas entrañas nos han invitado.

Llegamos. La casualidad nos coloca en el mismo sitio y en la misma posición en que el infortunado José Iglesias se hallaba cuando fué acribillado a balazos. Con emoción escuchamos el relato que de la trágica escena hace el otro protagonista: Belarmino Tomás.

Sigue un silencio pesado, interrumpido para abrazar al hermano de la inocente víctima...

—A prepararnos — dice Belarmino.

Y lentamente, bajo la impresión de los recuerdos, vamos despojándonos de la ropa para vestir el traje del minero: calcetines de lana, fuertes botas de agua, pantalón y chaqueta azules, boina... Sirve de complemento el garrote y la lámpara.

Las explotaciones del exterior no nos seducen (el lavadero, la carpintería); ya las contemplamos en otras minas.

El hueco que queda en el montacargas—accionado por una máquina eléctrica de 150 caballos—lo ocupamos en unión de Celaya y Belarmino.

Descendemos al tercero y último piso del pozo: 150 metros.

La impresión es de sorpresa. Animados por Celaya, penetramos en la galería general, a cuyas paredes tenemos que pegarnos para dejar paso a los trenes cargados de mineral, arrastrados por caballerías. Avanzamos chapoteando por el agua y con barro hasta los tobillos.

—Un kilómetro recorrido—dice Belarmino.

Creo que se equivoca, deben de ser muchos.

Aparecen las galerías de los filones de carbón, y ante nuestros ojos atónitos se muestra la veta del mineral.

Mistral, reelegido en Grenoble.

En el testero de dichas galerías, de la entibación arriba, están formados los talleres donde trabajan los picadores.

Estos talleres, pozos de 80 centímetros, o menos, de anchura, obligan al minero, colocado en posturas inverosímiles, a realizar la faena en condiciones que quizá no tienen par.

El carbón picado desciende a la galería por pozos abiertos de diez en diez metros. El trenero tira de la tabla que la contiene, y la hulla se precipita en el vagón colocado debajo.

La sensación que experimentamos es extraña. El calor, insoportable. Las emanaciones de la humedad y del carbón hacen la atmósfera densa y pesada. Respiramos fatigosamente. El sudor nos empapa la ropa. Una cinta fuertemente atada parece que nos sujeta la frente. La saliva es densa...

Sin embargo, continuamos.

Las lámparas acusan la existencia del grisú. Vemos cómo se quema dentro de ellas, apagándolas.

¿Sentimos miedo?... La alegría y chanzas de los técnicos que nos acompañan llevan la tranquilidad a nuestro ánimo.

Alguien habla de catástrofes ocurridas. El recuerdo es oportuno, a fe...

Nos sentimos tiranos y ordenamos el regreso ...

* * *

Nuevamente el montacargas nos eleva.

Cuando la luz del Sol hiere la retina, respiramos.

Todo nos parece agradable. Más frondoso el valle, más bella la perspectiva, y hasta las sucias aguas del Nalón, antójansenos rizadas por ambarinas espumas.

* * *

En estas condiciones trabaja el minero. Rodeado de peligros por todas partes: una estibación que cede, una peña que se desprende, un resbalón. Saturando sus pulmones de aire mefítico, que por mucha ventilación que haya—y la hay—no puede purificar por completo el aire a los 150 metros de profundidad.

Y por sobre todo, el grisú. Un leve accidente fortuito basta para que la explosión se produzca: ¡el cristal de la lámpara que se rompe o una malla de la red protectora que cede!

Un cambio en la corriente de aire desvía la dirección del gas y la asfixia acecha.

No obstante, el trabajo lo amenizan nuestros amigos, olvidando el peligro, con alegres cantos, que son algo así como el anuncio, como la esperanza de un porvenir en que el esfuerzo personal tenga su debida recompensa.

¿Es éste el infierno?

Obreros mineros: Yo os saludo con emoción y respeto.

Félix GALAN

Sama de Langreo, 30-IV-1928.

Por EL SOCIALISTA

	Pesetas.
Suma anterior.....	55.371,62
MADRID.—A. Fidel, 0,40; B. Lumbreras, 0,50; T. Castillo, 0,25; Fernandito Barral, 10; A. López, 1; E. Ramos, 20; C. Fernández, 1; Grupo Socialista Dependientes Municipales, 15; A. Hidalgo, 0,50; Sociedad de Vendedores en General, 3; Círculo Socialista del Sur, 3; R. Carbonell, 1; F. García, 1; M. Sánchez, 1; A. Arrojo, 1; F. Calabia, 2; C. García, 1; A. Gana, 1; A. J. González, 1; Sociedad Escuelas Laicas, 3; G. Villagrá, 1; M. Maldonado, 1; E. Martín, 1; V. Moreno, 2,50; M. Pajares, 1; P. G. de Fernando, 1; Sociedad de Camareros, 25; J. Pol, 5; Sociedad de Sastras de lo Militar, 1; Sociedad de Carpinteros de Armar, 20; Jacobo, 5; Sociedad de Fontanería y Alcantarillas, 5; Sociedad de Constructores de Carros «La Rueda», 4; Grupo de Dependientes de Teatros, 2,50; Sociedad «Salud y Cultura», 4; Sindicato Nacional Ferroviario, 5; T. Gómez, 2; J. García, 1; S. González, 2; S. G. Francés, 2; V. Madrigal, 1; J. A. Meliá, 5; E. Suárez, 2; A. González, 2; J. González, 1,50; A. Díaz, 0,50; S. Gil, 2,50; P. Manjón, 2; J. M. S., 1; G. Brihuega, 3; E. García, 1; Federación de Metalúrgicos, 30; A. Socialista, 3; B. de Lunas, 1; D. Menchero, 2,50; R. Martínez, 1; N. Revuelta, 0,50; D. Correas, 4; J. Castro, 1; M. Gómez, 5; M. Rabaza, 1; J. Montequi, 1; C. Poyatos, 1; P. San Juan, 0,50; E. Chamón, 1; L. Novoa, 1; C. Martín, 1; Federación de Gas y Electricidad, 3; Tallistas, 5; Embaldosadores, 5; Parques y Jardines, 10; Poceros, 15; C. de Mosaicos, 10; Pavimentadores, 10; F. Jiménez, 0,50; Empedradores, 10; A. Mecánicos, 10; Tejeros, 10; G. S. Metalúrgico, 5.....	327,15
MIERES.—Comité de Mineros (suscripción), 17; Agrupación Socialista, 10.....	27
AVILA.—L. Avila.....	15
LEON.—M. Castaño.....	12,50
BARCELONA.—F. Piquer.....	3
CHESTE.—J. Domínguez.....	1
Total.....	55.757,27

"La agonía antillana", prohibida

En la prensa de La Habana se ha publicado el siguiente suelto:

«"La agonía antillana", un libro de Araquistáin, será decomisado en cuanto llegue la segunda remesa a Cuba.

Cien ejemplares que estaban diseminados en las librerías de La Habana desaparecieron como por encanto en manos de los lectores.

En ese libro se dicen cosas que, según el criterio del Gobierno, hieren el sentimiento cubano; y aunque muchas de sus páginas constituyan verdades históricas y sociológicas, de todos modos, las verdades, en ciertas ocasiones, son amargas.

Se han iniciado ya, como decimos antes, las diligencias preparatorias para evitar que el libro de Araquistáin sea devorado por la curiosidad de los lectores que están siempre a caza de publicaciones que causen cierto escándalo.»

Los Comités paritarios de la Industria Metalúrgica

Los asociados del Sindicato "El Baluarte" responden cumplidamente al llamamiento del Comité

Ayer fué el día señalado para verificar la elección de los Comités paritarios de la Industria Metalúrgica y Siderúrgica en varias provincias de España.

En Madrid correspondía, juntamente con Toledo, Avila, Guadalajara, Segovia y Cuenca, elegir un Comité interlocal, y a la elección convocada por el Comité del Sindicato «El Baluarte» respondieron los asociados como ni los mismos directivos se suponían, prueba del interés que despertó en todos los obreros de la industria la nueva modalidad que se les ofrece para sus luchas frente a la clase patronal.

A las diez de la mañana se constituyó la primera Mesa en la nueva Secretaría del Sindicato, presidida por el camarada Wenceslao Carrillo, actuando de secretarios los compañeros Pascual González y Faustino García.

Los primeros en acudir a votar fueron los compañeros parados, y durante las horas de la comida concurrieron a votar gran número de asociados que trabajan en talleres no lejanos, aprovechando las dos horas de descanso del mediodía. A las dos y media de la tarde habían votado 670 compañeros.

A las tres de la tarde se constituyó otra nueva Mesa, presidida por nuestro correligionario Antonio Trigo, actuando de secretarios Domingo Teruel y Raimundo Sanz.

A las cinco de la tarde fué tanta la aglomeración de asociados que acudieron a votar, que, ante la imposibilidad de atenderlos, hubo que constituir una tercera Mesa, compuesta por el compañero Pedro Gutiérrez, presidente, y Luis Monzón y Carlos Rubio, secretarios.

Desde las cinco de la tarde hasta las diez de la noche, la aglomeración de votantes fué tal, que fué preciso hacer constantes recomendaciones de calma, que eran atendidas sin protesta alguna por todos los asociados, quienes dieron todo género de facilidades para que la elección resultara, como se había propuesto el Comité, perfectamente legal y ajustada a las más escrupulosas normas del sufragio.

Con tal pulcritud se llevó la elección, que varios compañeros que no pudieron asistir por sus ocupaciones, entregaron sus cartillas a otros y fueron rechazadas por cada una de las Mesas en que quisieron votar.

El acto de los metalúrgicos madrileños acudiendo a votar en el número que lo hicieron ayer a sus representantes en el Comité paritario demuestra que el Sindicato «El Baluarte» está compuesto por asociados que responden cumplidamente a los llamamientos de su Comité cuando en ellos va el interés general de la organización.

A nosotros no nos sorprende esto. El Sindicato Metalúrgico se forma de las antiguas organizaciones que fueron fundadoras de nuestra prestigiosa Unión General de Trabajadores, y educados en la orientación y táctica del indicado organismo nacional, proceden como corresponde a una organización seria, eminentemente revolucionaria, y que actúa en el más puro terreno de la lucha de clases.

De ello nos congratulamos, y felicitamos al Sindicato «El Baluarte» por el acto de consciencia societaria que sus asociados dieron en el día de ayer.

* * *

La candidatura votada por unanimidad estaba formada por los compañeros siguientes:

Efectivos.—Carlos Rubio Olías, Miguel Muñoz Cabellos, Joaquín Trigo Mairal, Valentín Fernández León, Pablo Prieto Navarro, Eduardo Lózar Alvarez y Juan Antonio Pla Díaz.

Suplentes.—Raimundo Sanz Reguera, Pascual González Pascual, Apolinar Sánchez Pérez, José María Cobo Llores, Francisco Pérez Fernández, de Toledo; Rafael Escudero Fernández, de Guadalajara, y Elías Marqués de las Heras, de Segovia.

A las doce de la noche dió comienzo el escrutinio, resultando que el número de votos ascendió a 3.129.

Bien por los metalúrgicos madrileños, que ayer han dado una sensación de unidad, que fué la nota saliente en la Casa del Pueblo, por lo cual fueron muy justamente felicitados cuantos compañeros intervienen en la dirección del Sindicato.

Enhorabuena.

EN GUADALAJARA

(Por telégrafo)

GUADALAJARA, 3 (11,15 n.).—Se ha verificado la elección de los vocales obreros del Comité paritario de la Industria Metalúrgica. Aquí votaron los compañeros que componen la Sociedad de Obreros en Hierro «La Esperanza» en número de 35, resultando elegida por unanimidad la misma candidatura votada por el Sindicato «El Baluarte», de Madrid.

A algunos asociados de nuevo ingreso que quisieron votar no se les permitió que lo hicieran, teniendo en cuenta que en el Censo electoral social figura la Sección con 35 asociados solamente.

Grande y pequeña propiedad

Primero de Mayo. Entre las conclusiones obreras figuran dos que destaco particularmente. Una, no he de moverla aquí: creación de escuelas en tal número que permita al Estado imponer la enseñanza obligatoria. Sobre la otra conviene algún comentario, siquiera para subrayar el propósito de propaganda. Entiendo que un partido situado tal como lo está hoy el socialista lanzará esas conclusiones como desiderata, como exposición de programa. La obra de la Acción Social Agraria no autoriza todavía a esperar que, una vez entablado el diálogo, obtenga el Partido Socialista respuesta plenamente satisfactoria. Como programa, como articulación de un ideario cuajado ya en fórmulas, parece que deberían ser vistas las conclusiones obreras sobre legislación agraria. Y especialmente los dos apartados que dicen así:

f) Municipalización de las tierras que por abandono de sus dueños lleven sin producir más de cuatro años, y concesión de dichas tierras en arrendamiento a las Sociedades de obreros agrícolas residentes en la localidad para que las exploten en común, bajo la dirección técnica que determine el Estado.

g) Roturación de las tierras destinadas a cotos de caza y a la cría de ganado de lidia.

Más que por las peticiones formuladas, el documento de este Primero de Mayo es interesante por las que omite. Adviértase que sólo me refiero a los ideales del Socialismo y de los trabajadores como fuerza social y no como partido político. Las conclusiones limitan mucho el desiderata, por bajo de un programa mínimo, en términos tales, que, con buen deseo, entran en el campo de posibilidad para realizaciones próximas. Cumplimiento de la legislación social con inspección obrera. Medidas para evitar el paro forzoso y la carestía. Lo relativo al retiro obrero y al seguro social debe ir incluso en la primera petición sobre exacto cumplimiento de la legislación, dejando algún margen para nuevas concesiones. También la solicitud de escuelas podría entrar en un programa posibilista, puesto que a eso vamos poco a poco—a mi juicio, muy poco a poco—. Más alcance tienen por su orientación en sentido hasta ahora poco trabajado por nuestro Socialismo las conclusiones referentes a legislación agraria.

Leyéndolas atentamente se ve que todas ellas están muy lejos todavía de la concepción socialista sobre propiedad de la tierra. Dentro de la tradición española que podríamos llamar «comunalista», y que recogió Costa en su «Colectivismo agrario en España», iría una legislación renovadora más allá de lo que solicitan hoy la Unión General y el Partido Socialista Español. Sin duda, el sistema, completamente encajado en realidades actuales, consiste en no gastar fuerza sino para obtener resultados útiles.

Atribuyo gran importancia a estos temas. Con libre discusión, y planteados a plena luz, se demostraría que son los de mayor actualidad. Quizá por la gran razón de que nunca deja de tener actualidad el problema de la tierra. Pero, además, porque nuestro tiempo exige nuevos estudios y nuevas soluciones; ya que el deseo, mejor dicho, la necesidad de aprovechar todas las energías, obliga a ponerse de acuerdo, no sólo sobre la manera más eficaz, sino también sobre la manera más justa. Aunque no fuésemos a más constituyentes del régimen de propiedad, es decir, a la transformación de nuestro Código civil, cabría perfectamente la posibilidad de satisfacer las conclusiones obreras de Primero de Mayo de 1928. No distan mucho de la línea empezada por las leyes de Dato y continuada por la Junta de Acción Social Agraria, al menos en los propósitos declarados en actos recientes por el señor Benjumea. El cumplimiento que puede darse a estas peticiones ofrece gran elasticidad. Apenas surge alguna leve cuestión de principio.

La municipalización de las tierras abandonadas, la roturación de tierras destinadas a cotos de caza y a criar ganado de lidia, tienen ya en el programa posibilista, pragmatista, mayor aparato revolucionario. Contribuiría, seguramente, a precisar las ideas sobre una y otra propuesta una información detallada y un debate en que apareciese la realidad. Soy partidario, como creo haber demostrado en la información sobre las escuelas, del estudio directo y un poco casuístico. Sólo mediante ese estudio se puede llegar con paso firme a la generalización articulada en ley. ¿Cuáles son las tierras abandonadas? Por regla general son las malas, las que no rinden beneficio; y en las que, probablemente, se estrellarían los Sindicatos agrícolas con o sin la dirección técnica determinada por el Estado. Para la conquista de esas tierras haría falta, ante todo, aparte del Banco Agrícola Nacional, también solicitado, mucha pericia y mucha inteligencia. Pero, en fin, bien está que la idea salga ahora a la superficie. ¿Por qué no han recordado los socialistas la necesidad —y justicia—de una ley semejante respecto de los solares? Aquí hay abandono por especulación. Allí hay casi siempre descuido por falta de energía y por pobreza de la tierra. En cuanto a los cotos de caza y las tierras de pasto para ganado bravo, la cuestión es más clara. Debería presentarse separadamente. El coto de caza es el latifundio. ¡Guerra al latifundio primitivo, aristocrático y medieval! ¡Guerra al latifundio que aun modernizado e industrializado conserva la dura ley del bronce para los jornaleros! Todo esto merecería examen a los cuatro vientos. España entera vive su más palpitante, su más intensa vida en ese campo que durante siglos fué coto vedado. ¡Salgan a luz todas las cuestiones vitales de la grande y la pequeña propiedad!

Luis BELLO

(De «La Agencia».)

En Madrid

se admiten suscripciones a EL SOCIALISTA a 2,50 pesetas en Madrid y a 3 pesetas en provincias. Pago adelantado.

TALLERES DE LA «GRAFICA SOCIALISTA».—SAN BERNARDO, 92
TELEFONO 33481