EL SOCIALISTA

FUNDADO POR PABLO IGLESIAS

ÓRGANO CENTRAL DEL PARTIDO OBRERO

Año XLIII.—Núm. 6.158. | Madrid, domingo 4 de noviembre de 1928 | Precio del ejemplar, 10 céntimos

AFIRMACIONES

La masa obrera está con nosotros

Los enemigos de los socialistas utilizan como tópico invariable para combatirnos el de afirmar que nosotros no representamos a la clase trabajadora, que somos una minoría introducida poco menos que dolosamente en las organizaciones obreras, que el pueblo está desengañado de oír a los falsos redentores, que nos estamos quedando solos y otros argumentos de igual jaez.

Claro que luego vienen los hechos a rectificar tan infundadas afirmaciones. Y los hechos nos dicen que no sólo no tiende a disminuir la influencia de los socialistas cerca de los trabajadores, sino que cada día se extiende e intensifica más en toda la organización.

Esto acaba de comprobarse entre nosotros muy recientemente. En los numerosos Congresos celebrados en Madrid por las distintas Federaciones gremiales y por la Unión General de Trabajadores han sido socialistas la mayoría de los delegados, y socialistas quienes más se han distinguido por la defensa de los intereses de las respectivas colectividades. Siendo autónomas las Secciones que componen todos los organismos federativos, la inmensa mayoría ha hecho recaer la designación de sus delegados a los Congresos en compañeros que profesan las ideas socialistas, y no por el hecho de estar afiliados a nuestro Partido, sino porque esos camaradas son los que se hallan constante y decididamente en la brecha, los que siempre defienden la organización, los que más se sacrifican por ella. Y esa conducta, observada durante años y años, acaba por infundir confianza a los trabajadores que componen las colectividades obreras, que ven en aquéllos una garantía de sus intereses colectivos, y por eso los eligen para los cargos directivos y representativos.

Lo acontecido con la provisión de puestos en los Comités paritarios prueba igualmente la tesis que sustentamos. Socialistas y simpatizantes son los que en Madrid y en casi toda España han salido elegidos para ocupar las vocalías obreras en los mencionados Comités, y el fenómeno, inexplicable para los observadores superficiales, tiene la sencilla explicación que hemos anotado.

Hay quien imagina a los socialistas como unos sempiternos charlatanes, que sólo cuidan de alcanzar triunfos fáciles y efímeros sobre la ingenuidad de los oyentes; y nada hay más lejos de la realidad. Los socialistas quieren llegar al corazón de los trabajadores, hacerle latir fuertemente, cierto; pero también quieren influir sobre el cerebro de los mismos, preparándolo para la adquisición de las nociones que han de servirles en su lucha por la emancipación económica; y esa labor la realizan los socialistas a toda hora, siempre, cerca de sus compañeros de clase, de modo desinteresado, como miembros que son también de la masa desheredada. No es de maravillar, por tanto, que los trabajadores depositen su confianza en los socialistas.

El fenómeno, si así puede llamarse, se da lo mismo que en España en el extranjero. Ahora acaba de celebrarse en Madrid el Congreso internacional de la Edificación, al cual han acudido representantes de casi todas las naciones europeas. Pues bien, todos los delegados, sin excepción, pertenecían a los Partidos Socialistas de los países respectivos.

¿Razones de ello? El camarada Kappler lo explicó muy claramente en una interviú que han publicado los periódicos, y EL SOCIALISTA entre ellos. Dijo así el secretario de la Federación Internacional de la Edificación:

«Aunque nuestra organización tiene un ideario francamente definido en un sentido sindical, se da el caso de que todos los delegados que asisten a este Congreso son afiliados al Partido Socialista, y no se puede negar que de hecho nuestra Federación tiene una franca inspiración socialista también.»

Es decir, que la organización obrera mundial se inspira en los principios socialistas y acomoda a ellos su táctica para la defensa de los intereses colectivos. Y por acomodarse a ella progresa en el camino de sus reivindicaciones. Los que profetizan el divorcio de la masa obrera de las ideas socialistas y de sus defensores pueden ir preparando otro disco.

NOTAS POLÍTICAS

Reorganización ministerial

NUEVOS MINISTROS

Ayer se hizo pública la combinación ministerial, que alcanza a Marina, a cuyo departamento va don Mateo García de los Reyes, ayer ascendido también a contralmirante; a Guerra, que en lo sucesivo se denominará ministerio del Ejército, y adonde va el general Ardanaz, y a Economía Nacional, de nueva creación, para el conde de los Andes.

Los tres ministros jurarán el lunes por la mañana.

LAS MODIFICACIONES DE ORDEN INTERIOR

En el decreto ayer firmado por don Alfonso se hace constar que el ministerio de Estado desaparece y se refunde en la Presidencia, que en lo sucesivo se denominará «Presidencia y Asuntos extranjeros». El de Gracia y Justicia se llamará de «Justicia y Cultos» y el de Trabajo, de «Trabajo y Previsión».

La Dirección de Pesca pasará al ministerio de Fomento, y la de Abastos y el régimen de transportes mecánicos por carretera, al de Economía Nacional y Fomento, respectivamente. A Hacienda irán los corredores de comercio y los agentes de Cambio y Bolsa.

LO QUE SERÁ EL MINISTERIO DE TRABAJO Y PREVISION

El ministerio de Trabajo y Previsión asumirá los servicios relativos a legislación del trabajo, Organización Corporativa Nacional, estadística, catastro parcelario, emigración, acción social, seguros, ahorro y enseñanza profesional. Sus centros directivos serán: Dirección General del Trabajo, con los servicios y Cuerpos consultivos que tiene en la actualidad, más la concesión de las medallas del Trabajo; Dirección General del Instituto Geográfico y Catastral, con su actual contenido; Dirección General de Acción Social y Emigración, que se compondrá de las Subdirecciones y Cuerpos consultivos que tiene en la actualidad, que son: de Acción Social Agraria, de Emigración, de Obras sociales, comprendiendo ésta, además del Servicio de «Familias numerosas» y de «Cooperativas», el de «Cajas rurales» y de «Organización Corporativa Agraria»; Dirección General de Previsión y Corporaciones, compuesta de las Subdirecciones siguientes: de Seguros y Ahorro, con sus actuales servicios, y Juntas de Corporaciones, con todo lo referente al actual servicio general de Corporaciones, más la Corporación de la Vivienda, con sus elementos integrantes, y Bolsas de Trabajo y Paro forzoso, de Enseñanza profesional, con todos los servicios que regulan el Estatuto del mismo nombre, excepto las Escuelas de Ingenieros Industriales. Además, con los servicios dependientes directamente del ministro figurarán la Inspección General del Trabajo, el Servicio General de Estadística, el de Cultura Social, Asesoría Jurídica, Contabilidad, Personal, Oficialía mayor y Secretaría auxiliar. El ministro de Trabajo y Previsión seguirá siendo presidente del Consejo de Enlace de las Exposiciones de Sevilla y Barcelona. Queda disuelto el Consejo Superior de Trabajo, Comercio e Industria.

Este Consejo Superior de Trabajo no tiene nada que ver con el Consejo de Trabajo, en el que hay representación obrera, que continúa. Precisamente, al organismo que disuelve el Gobierno no quiso ir la Unión General, a pesar de tener en él una representación reservada, que puede elegir libremente.

EL NUEVO MINISTERIO DE ECONOMIA NACIONAL

El ministerio de Economía Nacional asumirá la regulación y estímulo de los intereses económicos generales del país, constituyéndose con los siguientes Centros directivos: Consejo de Economía Nacional, que será presidido por el ministro, y tendrá un vicepresidente, director general de sus servicios administrativos; estarán afectos al Consejo de Economía Nacional todos los Comités, Consorcios y Comisarías que actualmente lo integran, incluso la Algodonera y la de la Seda, Dirección General de Agricultura, con el Consejo Agronómico de las Cámaras Agrícolas y todos los Institutos, escuelas, estaciones y establecimientos de enseñanza agrícola o pecuaria; Dirección General de Comercio y Abastos, con el Comité de Vigilancia a la exportación; la Junta Nacional de Comercio español en ultramar, las Cámaras de Comercio, de Navegación y del Libro; los Colegios de Agentes comerciales, el Servicio de Ferias y Exposiciones nacionales y extranjeras y las Juntas central y provinciales de Abastos. Dirección General de Industria, con el Registro de la Propiedad industrial, el Cuerpo y las Escuelas de Ingenieros Industriales, la Comisión permanente de Electricidad, la de Industria y la de Automovilismo, las Cámaras de la Industria, el Servicio de Inspección de Pesas y Medidas y el de Verificadores de contadores y de automóviles y Secretaría auxiliar del ministro.

MAS NOTICIAS

El presidente dijo ayer a los periodistas que irá con el rey a presenciar las maniobras de la escuadra el nuevo ministro de Marina.

— Ayer se firmó una extensa e importante combinación de mandos militares, ya conocida de nuestros lectores.

— El ministro de Trabajo recibió al presidente del Comité paritario de Artes Gráficas de Valencia.

El doctor Tapia

VALENCIA, 3.—Han llegado el doctor Tapia y su esposa, a quienes ha invitado a un té el señor Azzati.

La Asociación de la Prensa ha enviado a la esposa del sabio especialista de garganta un magnífico ramo de flores.

El doctor Tapia está siendo muy agasajado por catedráticos, médicos y periodistas.

Regresará a Madrid mañana.—Iranzo.

Dimisión del Gobierno de Rumania

BERLIN, 3.—El Gabinete rumano ha presentado la dimisión. Es general la creencia de que será llamado a formar Gobierno el señor Maniu, jefe del partido campesino.

¿Con qué autorización continúan esas obras?

Nuestro camarada Luis Fernández, secretario de la Sociedad de Albañiles, ha denunciado, en una interesante carta dirigida a «La Voz» y que nosotros hemos publicado íntegra, que en la casa que se hundió en la calle de Lista, y que costó la vida a dos obreros, se está trabajando activamente sobre los muros defectuosos que produjeron el hundimiento, para dar por terminada la obra, y que una pareja de guardias está allí de vigilancia.

Esto alarma, con razón, a la opinión, que ve la posibilidad de nuevos peligros para los obreros que trabajan en la obra y para los vecinos que tengan la desgracia de alquilar esa casa para vivir.

Como contestación a lo dicho por nuestro camarada, el alcalde dice que a raíz del suceso nombró una Comisión de técnicos municipales para que realizasen una información sobre las medidas que debían adoptarse. Los técnicos se mostraron partidarios de llevar a cabo obras urgentes de apeo antes de continuar la edificación. Así se lo comunicó el alcalde al juez de guardia, quien ordenó que bajo la dirección de esos técnicos se ejecutasen los trabajos propuestos.

Esto, ni niega lo dicho por el secretario de la Sociedad de Albañiles ni aclara la gravedad que el hecho tiene. ¿Qué obras son las que se hacen en ese edificio? ¿Qué garantías ofrecen, no sólo para el momento actual, sino para cuando esté terminada y sea alquilada? ¿Qué técnico dirige esas obras? ¿Qué técnico municipal informó favorablemente la realización de esas obras? ¿No hay autorización?

Es necesario que todo esto se aclare para que la opinión sepa a qué atenerse.

La subvención por paro forzoso

Se ruega a las Juntas directivas de Arte de Imprimir, Impresores, Caja de Previsión, Marmolistas, Ebanistas, Auxiliares de Farmacia, Camareros, Cocineros, El Gluten y Confiteros, pasen mañana lunes, a las ocho y media de la noche, por la Secretaría de la Federación Gráfica Española para informarles de un asunto interesante.

La elección presidencial en Norteamérica

NUEVA YORK, 3.—Ha terminado la campaña electoral de los candidatos a la Presidencia de la República, en la que se está invirtiendo por parte de los partidos demócrata y republicano una respetable suma de millones de dólares.

El candidato republicano cuenta, según parece, con las mayores probabilidades de triunfo, por estar apoyado por los elementos más poderosos del capitalismo.

El actual presidente, míster Coolidge, ha dirigido un telegrama de felicitación al candidato republicano, manifestando que le considera digno de ocupar la Presidencia de la República.

La elección dará comienzo el próximo lunes.

EL SOCIALISTA.—Redacción y Administración: Carranza, 20.—Teléf. 31862. Apartado 10.036.

DE INGLATERRA

Un triunfo laborista

LONDRES, 3.—El resultado final de las elecciones municipales en Inglaterra, en las grandes ciudades y en el País de Gales, es el siguiente:

Conservadores pierden 65 puestos, liberales pierden 15, laboristas ganan 111 e independientes pierden 31.

En los distritos de Londres, las últimas cifras son:

Conservadores pierden 95, laboristas ganan 77, liberales ganan 17 e independientes ganan un puesto neto.

La prensa conservadora y la liberal se muestran alarmadas y sorprendidas ante la pujanza socialista. En su irritación, algunos periódicos conservadores preconizan la unión de los dos partidos contra el Socialismo, que califican de amenaza formidable.

TRINOS

Noviembre

Ya está aquí noviembre
con Todos los Santos,
todos los buñuelos,
todos los catarros,
todas las castañas,
todos los nublados...

Este es el famoso mes
que empieza con un buñuelo...
y hay veintinueve después.
¡Un mes bueno!
Cada noche hay un estreno.

Animas en pena
por encrucijadas;
lúgubres badajos,
cepillos de ánimas.
Duro que se mete,
alma que se saca...

Larga noche y corto día;
y el padre Gafo empollando
la mar de sociología.
Con tal celo,
que ya sacará un puyuelo.

Finan suscripciones,
sin que en sus totales
la gente opulenta
suelte los metales.
«No entrará un camello
por ciertos portales...»

En esta triste ocasión
se reservaron el din
los caballeros del don.
¡Ah, jinojo!
¡No pasaréis por el ojo!

Ya llevan los trenes
sus calefacciones.
Van «echando jumo»
todos los vagones.
Los del tren correo
van a trompicones.

¡Hay que ver el traqueteo
que llevan los tercerolas
derrengados del correo!
¿Cómo iremos, justos hados,
seguros o asegurados?

Jorge MOYA

Efemérides

Albareda

4 de noviembre de 1897.—*Muere en Madrid el político y periodista José Luis Albareda, que había nacido en Cádiz en 1828. Estudió en Sevilla la carrera de abogado, y se estableció en Madrid en 1851, fundando a poco* El Contemporáneo, *periódico de oposición que llegó a adquirir bastante popularidad. En 1865 fué elegido diputado, e ingresó en el grupo de los centristas,*

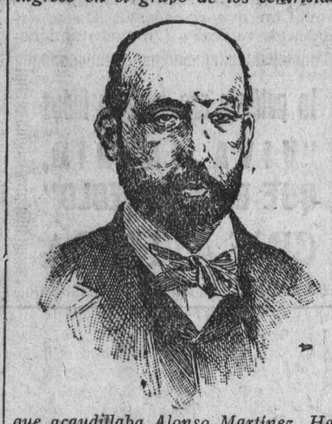

que acaudillaba Alonso Martínez. Habiendo sido confinado a Teruel, huyó a París, de donde regresó en 1867, y fundó la Revista de España. *En las Constituyentes de 1869 figuró entre los conservadores más avanzados y defendió la candidatura de don Amadeo de Saboya. Al hacerse la Restauración monárquica era gobernador de Madrid. Entonces se afilió al partido sagastino, y fué ministro varias veces y embajador en París y en Londres. Siendo ministro de Fomento repuso en sus cátedras a Castelar, a Salmerón y a otros profesores a quienes la Restauración había privado de ellas.*

La elección de hoy

El Comité paritario de Peluqueros y Barberos

Hoy, desde las dos de la tarde hasta las doce de la noche, se celebrará la elección del Comité paritario de Peluqueros y Barberos. Es de esperar que no falte un solo dependiente de peluquería, que tenga derecho a votar, al cumplimiento de su deber.

Los dependientes de peluquería viven un ambiente que los perjudica extraordinariamente. En las peluquerías se habla de lo divino y de lo humano; pero de nada práctico y beneficioso para la cultura social. Toros, boxeo, fútbol; he ahí los temas que más entretienen la atención en las peluquerías.

La situación económica de los peluqueros y barberos es de las más aflictivas. El sueldo es pequeño, casi insignificante; viven de las propinas; pero ni éstas son íntegramente para ellos. Los dueños de los salones las administran a su gusto y se quedan con la mayor parte.

Estos hombres han luchado por hacer desaparecer este régimen de trabajo que los humilla y denigra; pero no lo han podido lograr. La clase patronal no quiere dignificarse a sí misma consintiendo que se dignifiquen sus dependientes.

Este y otros problemas igualmente interesantes para la profesión han de plantearse y resolverse en el Comité paritario si los dependientes llevan a él una legítima representación suya. Y esta representación no puede ser otra que la previamente designada por la organización perteneciente a la Casa del Pueblo y orientada en los principios y táctica de la Unión General de Trabajadores.

¡Camaradas dependientes de peluquerías: Ha llegado la hora de dar principio a vuestra redención! ¡A votar todos como un solo hombre los vocales para el Comité paritario!

Y luego, después de triunfar en la elección, a fortalecer la organización, que es la base del mejoramiento de las condicions de la vida de los trabajadores.

Por la muerte de Obregón

El proceso contra León Toral

MEJICO, 3.—José León Toral, en sus declaraciones ante el Tribunal encargado de juzgarle, ha dicho que en las conversaciones que sostenía con la monja sor Concepción Acevedo llegaron a coincidir en que sólo con la muerte de los generales Carranza y Obregón llegaría a obtenerse un arreglo de la cuestión religiosa.

Asteriscos

Más paisajes montañeses

Hemos encomiado en esta misma sección el paisaje fabril del Astillero. En la Montaña no abundan, sin embargo, esta clase de paisajes. Además del Astillero, a cuyos méritos nos hemos referido, pueden citarse los de Barreda, Torrelavega, Nueva Montaña, Los Corrales... Pocos más. En general, Santander es provincia campesina, ganadera. En alguna revista se la llama, seguramente que con justicia, no tenemos para qué dudarlo, la Suiza española. Si nos detenemos a mirar la guía editada no hace mucho por los autocars "Cantabria", observaremos que abundan dos paisajes: el campesino y el marinero. Las chimeneas son pocas, pocos los altos hornos, contados los convertidores. En compensación, ¡cuánta húmeda pradera!, ¡cuántas embarcaciones espejando sus cascos en las aguas tranquilas de los puertos! Santoña y Laredo, he aquí nombres de dos puertos importantes; Villacarriedo y Potes, villas aldeanas. Cuatro pueblos sobre los que accidentalmente converge nuestra atención, después de haberla localizado en el Astillero.

Un amigo nuestro que acaba de llegar de la corte en visita a esta provincia ha tenido ocasión de elogiar a persona de importancia las condiciones climatológicas de Potes. Siempre hay noticias nuevas. Una de éstas, acabadita de llegar a nuestro conocimiento, es la de que Potes reúne condiciones admirables para los enfermos del estómago. Y así debe de ser cuando otro de nuestros amigos, Bruno Alonso, aquejado de viejas dolencias estomacales, ha trasladado voluntariamente su residencia a Potes. Vive aislado, sin más asistencia que la de Pedro Vergara, que voluntariamente se ha decidido a hacerle compañía. Aislados, pero no tanto que no se hayan granjeado la simpatía de los campesinos.

¿No habíamos convenido en que el campesino, y sobre todo el campesino pasiego, es egoísta y receloso? Habrá que proceder con tacto al aceptar las clasificaciones absolutas. El campesino es como los demás hombres: egoísta y desinteresado a un mismo tiempo, receloso y confiado. Gracias a la excursión de nuestros compañeros, excursión que puede sernos provechosa, sabemos que el campesino, no importa que sea pasiego, es capaz de hacer espontáneamente causa común con la justicia. Y tan importante como esto es el golpe de vista que le permite conocer de qué lado está la justicia, aun cuando maliciosamente se trate de confundirle. Esa noción clara de las cosas y su rápida resolución le acreditan como hombre despejado y liberal. Tenemos, pues, que rectificarnos. Si el paisaje de pueblos como el Astillero infunde en quienes lo viven entereza, coraje y tenacidad, el campo, con sus paisajes blandos, infunde pasión por la justicia.

Y en cuanto al mar, cuya voz nos es familiar, su influencia no es menos saludable. Santoña y Laredo se complacen en haber sido elegidas, quizá sin mérito, para agasajar a unos muchachos a quienes, no por haber venido oficialmente, puede negárseles título para merecer una franca estimación. No todo lo que nos llega oficialmente es malo. Hacer tabla rasa sería doctrinario, y nosotros, rindiéndonos a la justicia, alabamos lo que con carácter oficial nos llega cuando lo que nos llega, como en este caso, es noble, digno, honrado.—JULIAN ZUGAZAGOITIA.

Propaganda en Villarejo de Salvanés

La Oficina de Reclamaciones y Propaganda Socialista en la provincia de Madrid ha organizado un acto, que se celebrará hoy, en Villarejo de Salvanés, en el que el compañero Luis Fernández disertará sobre «Los Comités paritarios y la organización obrera».

Hay gran interés en Villarejo por oír a Luis Fernández.

UN GRAN MITIN

La Agrupación Socialista de Carabanchel Bajo, en su deseo de honrar la memoria de Tomás Meabe, el poeta fundador de las Juventudes Socialistas en España, ha organizado un acto público, que se celebrará mañana lunes, a las seis y media de la tarde, en el domicilio social, Jaime Girona, 1, en el que harán uso de la palabra los compañeros Luis Monzón, por la Agrupación Socialista, y Carlos Hernández, por la Federación de Juventudes Socialistas.

¡Jóvenes! ¡Trabajadores!: acudid al acto.

LOS QUE FUERON

En el aniversario de la muerte de Meabe

Tomás Meabe—el Poeta fundador de las Juventudes Socialistas—fué ante todo un luchador, cuya vida heroica representó un esfuerzo indomable de superación individual y de reacción y protesta contra el ambiente en que le correspondió vivir.

Nacido entre clericales, rodeado durante su adolescencia por nacionalistas rabiosos, que anteponían la «patria chica» de Vasconia a todo otro sentimiento de amplio cosmopolitismo humanitario; obligado a desenvolver sus actividades de muchacho inflamado de romanticismo idea-

lista en el prosaico recinto de un escritorio de casa de comercio, Meabe tuvo que deshacerse a codazos y empellones de los parients, de los amigos bizcaitarras y de los tenderos del viejo Bilbao «sietecallero».

Meabe vence todas las resistencias y arrostra todas las hostilidades. Se hace marino y se transforma, de creyente con la fe del carbonero, en socialista batallador al servicio de la justicia y de la verdad, en defensa de las cuales va dejando jirones de su vida, hasta caer vencido por la inmensa mole de la estupidez, del egoísmo y de la brutalidad, que se ensañaron con el altísimo poeta que en España creó los primeros núcleos de jóvenes socialistas...

La figura de Meabe en las filas del Socialismo español—como las de Jaime Vera y de Pablo Iglesias—es el más brioso mentís al rebaño de los Sanchos Panzas que tachan de materialistas a nuestras aspiraciones, ellos, que tan amorosamente se consagran al cuidado de sus abdómenes...

Meabe es un insuperable ejemplo de energía y de pureza para los jóvenes socialistas. Más que recordarlo en un día determinado—hoy se cumplen trece años de su fallecimiento en Madrid—debemos aspirar todos a imitarle en aquel su inextinguible afán de rendir culto a la Verdad, a la Belleza y a la Justicia. Sólo así podremos ostentar con orgullo el título de socialistas, que a tanto nos obliga si queremos ser los continuadores de la obra de Meabe, de Jaime Vera, de Pablo Iglesias.

De todo un poco

«El Debate», como «La Nación», no se resigna a reconocer la victoria laborista inglesa.

«En Londres—dice en la cabeza de la información telegráfica—han ganado 77 puestos, pero no han conquistado ningún distrito...»

Claro, hombre, no han conquistado ningún distrito. Se han conformado, por esta vez, con desplazar—¿es elegante el verbo?—a conservadores, para ocupar elegantemente los puestos que ellos tenían antes.

* * *

En España es indispensable la importación de maíz. Debía estar libre de derechos su introducción, para abaratar la carne. Pero no lo está.

En cambio, no vemos la razón de que entren 300.000 toneladas de cemento, cuando en España hay muchas fábricas que pueden aumentar las instalaciones y dar ocupación a varios millares de obreros.

He ahí una contradicción que nos parece oportuno señalar.

* * *

En las tumbas de las víctimas de Novedades se leía: «El Ayuntamiento de Madrid, a las víctimas de Novedades.» Vamos, como en el Tenorio: «Si buena vida os quité, mejor sepultura os di.»

Porque si el Ayuntamiento de Madrid y los demás organismos oficiales hubiesen cumplido con su deber, ¿habría sido posible esa horrible desgracia?

* * *

El señor Monasterio, jefe del Servicio de Incendios del Ayuntamiento de Madrid, ha entregado un informe al juez que entiende en las causas del incendio del teatro de Novedades.

Lo que el señor Monasterio tendría que decir en su informe es por qué no había bomberos en ese teatro aquella noche, como no los hubo días después en el Chueca.

Y también habría que averiguar por qué no funcionaba—si le había—el telón metálico, y el alumbrado supletorio, ya que todo ello hubiese atenuado la tragedia.

* * *

Los Comités paritarios, para «El Debate», son una audacia del señor Aunós, que debería haber dedicado varios lustros a su previa elaboración. «Todos saben—agrega—que la ejecución no ha sido feliz del todo.»

¿Pruebas? «El Debate» no las aporta. No le hace falta. Le basta con hacer el juego a los patronos y a los Sindicatos católicos.

* * *

Y es que, por lo visto, la cosa no va bien para los reaccionarios, a pesar de todo. Porque el primado de Toledo ha publicado una pastoral, y en ella dice:

No dudamos en calificar de difíciles los días por los que atraviesa la familia sacerdotal en nuestra patria, si bien hemos con la misma ingenuidad de afirmar, teniendo a la vista el espectáculo que ofrecen otras Iglesias, que aún pueden sobrevenirnos días peores.

Sí, ilustrísima, vendrán días peores.

* * *

A todas partes llega la impiedad. «El Debate» hace resaltar las dudas y sospechas de los sacerdotes contra los prelados, por creer que no hacen gestiones eficaces en su defensa para conseguir aumento de salario, como los que, por ejemplo, necesitan los obreros de las Artes Gráficas para compensarse del impuesto de Utilidades.

* * *

De un telegrama de París: «Todos contentos: eliminación de los jesuítas.» ¿Todos? No, todos no. Nosotros no lo estamos. Si los eliminan de Francia, y de Méjico, y de... ¿dónde habrán de quedarse sino en España?

* * *

Se trata de un cronista obrero, provinciano, quien, al comentar un acto societario, exclama:

Fuera prejuicios; dejémonos de ideas sociales.

Estos hombres que ganan el pan con el sudor de su frente quieren tener su casa, quieren dignificarse, quieren elevar su nivel cultural y moral.

¿Elevar su nivel cultural y moral? Perdón, porque eso no pueden conseguirlo los trabajadores de Reinosa ni los de ninguna parte «dejándose de ideales sociales».

Al contrario, como se pierde la dignidad es careciendo de ideales, de derecha o de izquierda.

Un hombre sin ideales, ¿es un hombre?

NOTAS DE ARTE

Los nuevos valores: Francisco Pérez Mateo

Algunas obras del joven escultor Francisco Pérez Mateo que figuraron en las Exposiciones Nacionales últimamente celebradas nos revelaban ya un temperamento artístico muy digno de atención.

Por ejemplo, la titulada «Mestiza», que Pérez Mateo llevó a la Exposición Nacional de 1926, nos hablaba elocuentemente de las notas que más y mejor distinguen el arte de su autor. Hay en esta bella escultura un indubitable realismo, un realismo templado, sutilmente desvirtuado por ciertos atisbos de idealismo, y una sobriedad exquisita, que, acaso, es lo que hace atrayente e idealiza a esta escultura francamente realista, de un realismo acusado en auténticas calidades. Hay también en «Mestiza» gracia, euritmia. Pérez Mateo es de los que ven en las actitudes que puede adoptar el hombre, y, por ende, la mujer, infinitos motivos de emotividad, e íntimamente conmovido, toma el cincel y el mazo y va plasmando en los bloques de piedra aquello que hiere su sensibilidad.

Es decir, Francisco Pérez Mateo es un escultor realista que cultiva el realismo de la única forma que es dable cultivarlo: sintiendo el peso de varias civilizaciones y preocupado por las lucubraciones recientemente puestas en circulación y atendidas sin perder la cuanimidad, sin hacer dejación del sentido ponderativo. La absoluta sinceridad en la interpretación de la Naturaleza no es actualmente lícita, y además es preciso reconocer que la Naturaleza no siempre es bella y simpática y menos perfecta.

¿Es posible negar que en «Mestiza» hay realismo? El rostro, las facciones, todo el torso, y en él aquellos pechos enhiestos y puntiagudos, pero pronto a abatirse, obedeciendo a impulsos de ciertas taras heredadas, están proclamando su propio realismo, la fidelidad templada que presidió su ejecución. ¿Y quién no ha apreciado, por otra parte, la euritmia encantadora de esta figura? Todo el conjunto, desde los pies a la vasija que lleva en la cabeza y sostiene con las manos la muchacha, o viceversa, compone unas dulces líneas que alarman el corazón.

Y ahora, reunidas varias obras de Francisco Pérez Mateo en el salón de Exposiciones del Círculo de Bellas Artes han constituído un conjunto parlanchín que de un modo más explícito nos han dado detalles de los caracteres distintivos de la personalinalidad—puede hablarse impunemente de personalidad en este caso—de este artista.

Varias cabezas, un «Cristo», «Muchacho con un arco», «Mujer durmiendo» y un relieve que aparece como elemento ornamental de una fuente vienen a acreditar al joven escultor.

El «Cristo» es el mejor documento para saber del arte y de los pensamientos de Pérez Mateo. Abundan en esta obra los titubeos, las contradicciones, los errores. Pero tiene un anecdotismo singular, referente al autor, no al modelo ni al Hijo de Dios, inmolado por un pretor temeroso de las consecuencias que pudieran tener las peroraciones de éste. Recuerda a los Cristos bizantinos y a los medievales. En este aspecto indican que Pérez Mateo siente curiosidad por el Arte del pasado. A darle ese carácter de Cristo antiguo contribuyen la testa, demasiado grande; el torso, los brazos, los puños, que, agarrándose a los clavos, sostienen, como es frecuente, la figura de Jesús, sustituyendo en esto a los clavos, que atraviesan, ¡oh absurdo!, la mano por entre los huesos metacarpianos, y a las cuerdas, tan indispensables como olvidadas por los artistas; toda la corporidad del Cristo, que es infantil. No falta realismo en esta obra. Aquellas piernas dobladas observan la posición lógica y están muertas. Es ésta la única parte real del «Cristo», en completa contradicción con el resto de la figura, pegada de un modo inverosímil a la cruz. ¿Qué pretendió en esta obra su autor? No lo podemos deducir de la obra misma; pero sí nos dice ésta que en el cerebro de Pérez Mateo bullen inquietudes, y... las inquietudes son lo principal en un artista o en cualquier hombre que inicia su carrera profesional.

La flexibilidad del cuerpo es comparable a la de un arco tendido, y la flexibilidad es gracia. Y aquí tenemos esta obra, «Muchacho del arco», donde Francisco Pérez Mateo nos lo demuestra, al par que triunfa en la ejecución de un admirabilísimo estudio anatómico de niño. Y no contento con esto, nos vuelve a ofrendar otra demostración de lo mismo, menos perceptible, pero más rotunda si la examinamos con cuidado, en el relieve aludido anteriormente.

«Muchacho del arco», obra del notable escultor Francisco Pérez Mateo.

«Mujer durmiendo» es un regocijo de volúmenes, sabiamente pulidos. Es una de las pocas obras de Pérez Mateo donde éste ha aplicado la escofina. El concepto es altamente conmovedor y su resolución es muy original.

La cabeza de Berta Singerman es un hermoso retrato, dulce y austero. Considerado estéticamente es una obra plausible. Como retrato que debe hablar, no sólo de la exterioridad del modelo, sino del alma de éste, no nos satisface, no puede satisfacernos. Es una cabeza muda; su mutismo es completo y da la sensación de una mascarilla sacada en un rostro muerto. Su autor ha olvidado que Berta Sigerman es todo vida, vivacidad, animación.

Las obras especialmente mencionadas son las mejores de Francisco Mateo. Las restantes no tienen un gran interés.

Según algunos, es demasiada obra para un joven la expuesta por Pérez Mateo en el Círculo de Bellas Artes. ¿Por qué, señores, reparar en esto? Eso indica espontaneidad, y ¡ay! del artista que no sea espontáneo en sus creaciones. Sólo logrará hacer obras hermosas, y esto no basta. Hay que hacer obras emotivas, y la emoción hay que anotarla rápidamente o plasmarla antes de que huya.

Emiliano M. AGUILERA

El marxismo y sus críticos

Del hecho, no contradictorio con el marxismo, de que haya capitalistas que por sentimentalismo o cálculo remuneren honradamente a sus obreros; del no menos admitido que ciertas industrias racionalizadas hoy y dotadas de los prodigiosos medios de producción, que es la esperanza del Socialismo, quieren deducir algunos críticos que la miseria del proletariado, lejos de ir en aumento, disminuye cada vez más; los salarios son más altos, se vive mejor, y el proletariado, si no está a las puertas del cielo, llegará, sin duda, el día menos pensado, sin tener que preocuparse de organizaciones y por la sola virtud de la clase capitalista.

Pero ese buen deseo por ahora está lejos de cumplirse. El paro forzoso (trágico problema, como dice Ramsay MacDonald), consecuencia de espantosas crisis económicas, deja sentir sus mortíferos efectos en naciones de industria tan adelantada como Inglaterra y los Estados Unidos, sin que basten los esfuerzos ni la buena voluntad de gobernantes y capitalistas en unión con las Sociedades obreras, y este mal no es de ahora; la huelga forzosa es el pan nuestro de cada día en la sociedad capitalista, precisamente por ser esencial en ella la anarquía de los medios de producción y de cambio. A mayor adelantamiento industrial, mayor afluencia de supernumerarios del trabajo ansiosos de vender su cuerpo y su alma para sostener su miserable vida; a mayor oferta de brazos, más bajos salarios, según la «piadosa» ley burguesa de la oferta y la demanda, delicia de esos buenos liberales, amantes del sufragio, del Jurado y de todas las conquistas del siglo XIX, necesarias, indispensables, pero que no bastan para dignificar al hombre. Y si como vendedores de fuerza del trabajo los proletarios de todo género (del taller o de la oficina) no reciben más que lo estrictamente necesario para su vida, como consumidores no quedan mejor parados. Para nadie es un secreto que la elevación de los alimentos, vestidos y habitaciones no están en proporción con el salario. La ley del bronce es inexorable, ahora como siempre. Si antes el valor de los medios de subsistencia eran menores que ahora, los salarios eran insignificantes. Hoy, que ha subido el salario, ha disminuído su fuerza adquisitiva en creciente baja. ¿Que hay categorías bien pagadas? Las hubo siempre. Un mecánico que domina la máquina que vigila, que ha necesitado un largo aprendizaje y hasta gastos, es lógico que tenga un buen salario (siempre menos del que le corresponde); una industria floreciente es también posible que remunere incluso con cierta esplendidez a sus operarios, y más si éstos, por estar especializados en el trabajo son difíciles de sustituir; pero de eso a negar que la miseria de las masas aumenta a medida que se desarrolla el sistema capitalista, hay un mundo de diferencia. ¿Quién, por otra parte, puede negar que esos mismos trabajadores cualificados queden sin trabajo, efecto de la ruina de la industria, tal vez efecto de una desgraciada operación o de una crisis? ¿Quién negará que los efectos del paro y de la pobreza se dejan sentir más en el hombre culto y que gozó de relativo bienestar, que el que estuvo siempre sometido a los horrores de la miseria y de la ignorancia?

¡Cómo se conoce que esos buenos críticos del marxismo no se han dado unas vueltas por los suburbios de las grandes ciudades ni se han preocupado de imaginárselos! Si los hubiesen visto con los ojos de la cara o los del alma, se habrían convencido de su error y hubiesen tachado a Marx de comedido, porque jamás existió época humana donde la carestía de la vivienda haya llegado a las terribles proporciones que hoy, y no hay que decir que esa carestía (no evitada con el paliativo de las casas baratas), al repercutir en el escaso ingreso de los proletarios, deja un margen reducido para la alimentación, reducida cada vez más a límites inhumanos, y, como consecuencia de ello, la tuberculosis, hija de la desnutrición y de la falta de aire y sol, se enseñorea de los barrios y amenaza hasta a las personas «distinguidas».

Reparad, ¡oh, críticos!, en las estadísticas de mortalidad, y veréis crecer con aterradora violencia la peste blanca, que ha causado más muertes que las guerras más crueles; y cuando hayáis palpado la realidad horrible que germina en el fondo de esos círculos dantescos, decid entonces que vamos con viento en popa con rumbo al mejor de los mundos conocidos.

HERACLITO EL JOVEN

LA CASA de los GABANES

BENITEZ

Grandes Manufacturas DE SASTRERIA Y CONFECCIONES

Proveedor de las Sociedades obreras «La Motora», «El Regulador», «La Reguladora Móvil», «El Distribuidor» y «La Cúpula».

42, INFANTAS, 42

MADRID

Visitad nuestros escaparates. 10 por 100 de descuento a todos los afiliados a la Casa del Pueblo, previa presentación de la cartilla.

Especulaciones a grandes cifras

Las alzas artificiosas del aceite de oliva

Contrarréplica

Don Antonio Zurita, culto escritor agrícola, al par que experto cosechero de aceites de oliva y hombre bien orientado en las concepciones de la vida moderna, sigue dispensándonos la merced de ocuparse de nuestros articulejos sobre la cuestión del aceite de oliva.

Y el acaudalado hacendista andaluz y actual vicepresidente de la Cámara Agrícola de Córdoba lo hace con tal ecuanimidad y galantería hacia nosotros, que, no obstante nuestro temperamento septentrional, nos llena de emoción y gratitud, pues que el hallarse el veterano escritor del agro al otro lado de la barricada, no embota en nosotros ninguna de las sensibilidades que es dable exigir a todo ente pensante y sintiente; máxime cuando nuestro digno polemista, por cima de situaciones diferenciales pasajeras, confiesa que hace suyos nuestros postulados sobre nuestro visión de la campiña y los remedios que a ésta convienen y urge aplicar, y presenta ejecutorias que acreditan que esta afirmación no es vano apotegma lírico.

Y en consonancia con la actitud anteriormente señalada, don Antonio Zurita, en el rotativo madrileño «Informaciones» publica un artículo en que afirma que nuestros datos estadísticos, en lo que se refiere a la producción del líquido oleoso, son erróneos, negando, por consecuencia, que el capital invertido en esta industria agrícola dé un interés anual de un 22 por 100, conforme a nuestras premisas.

Aunque reconocemos en el señor Zurita excepcionales condiciones y dotes para otorgarle el «magister dixit» en esta cuestión, y la ventaja que lleva el hombre especializado en un arte o industria sobre el que se enfrenta con éste o aquélla de un modo general y relativo, no por eso hemos de quitar ni un solo tilde de nuestras anteriores alegaciones en favor de la deducción de un tan alto beneficio industrial para el productor de aceite.

Y no es ello por puntillos de malentendido amor propio ni por móviles de absurda infalibilidad. Sólo es porque nuestros antecedentes—como los de él, sin duda—están recogidos en fuentes caudalosas y puras, que los ponen a cubierto de toda turbiedad y yerro culpables.

No hemos de repetirlos tampoco, pues que nuestros lectores no soportarían su aridez, a pesar de tratar de lubricantes apreciadísimos.

Hemos de recoger, sin embargo, una aseveración contenida en dicho artículo. Pero esto lo dejamos para un próximo trabajo.

R. MARTINEZ PEON

Problemas de la clase media

El espantajo de la burocracia

¿Cuántas veces no os han salido al paso con el espantajo de la burocracia como causa de nuestro atraso, fuente de nuestras desdichas, origen de nuestros males? En todo momento, no necesitáis recordar. Los casos se os presentan a montones, y hasta pensáis que en más de una ocasión, justamente indignados, os sumasteis al coro de difamadores con denuestos y diatribas de vuestra propia cosecha. ¡El santo horror a la burocracia!

Pero he aquí que va siendo necesario puntualizar, distinguiendo y salvando lo que, si bien debiera estar en la conciencia de todos, no lo parece, porque la fruición y ensañamiento en los ataques no deja lugar a delimitaciones ni tiempo a escarceos que pudieran tacharse de inquisitivos o meticulosos. Y allá van envueltos, confundidos (nunca más que en esta ocasión) por la maldición de las gentes el director general y el oficial cuarto, el jefe de Administración y el último temporero. Malhayan todos, ¡vampiros!, que han dejado fláccidas, exhaustas, las ubres del erario, pues que todos «chupan» del presupuesto.

En este léxico condenatorio y soez, repleto todo él de frases que nos han transmitido hechas y que hoy domina el vulgo perfectamente, hay, sin duda alguna, acusaciones terminantes que un tiempo debieron ser concretas, definitivas; pero que hoy, al correr de los días, modificadas por el uso, han dado en una vaguedad extensiva e imprecisa, que ha menester protección de la antonomasia, donde se cobija y guarece cómodamente la invectiva, cuyos dardos lanzados al abrigo de la artería indeterminada, multiplican el daño, por la mayor extensión del campo adonde van a caer.

Si la etimología de la palabreja que nos ocupa, en mala hora llevada al diccionario como expresión de un concepto que toda conciencia sana debe repudiar, nos da a entender en su sentido estricto una supremacía o mando ejercido por los funcionarios (burócratas) en la gobernación del país, y si bien todo ello represente, al fin y a la postre, un progreso de la democracia y del constitucionalismo en oposición a la monarquía o Gobierno absolutos, el concepto en que hoy se tiene ha derivado mucho, tanto, que si los ataques iban dirigidos a los altos dignatarios (los grandes burócratas), hoy sólo perjudican a las clases bajas de la profesión.

Si la función es necesaria a la organización de la sociedad, es indiscutible que el funcionario encargado de aquélla es asimismo necesario. Podrá haber un exceso de funciones y un exceso de funcionarios; una mala interpretación en su cometido y un abuso o defecto en su cumplimiento. Pero estas enfermedades o vicios de los órganos no han curarse cortándolos a cercén, sino aplicando las medidas necesarias para corregirlos en forma que podamos usarlos debidamente, ya que los necesitamos.

Otra cosa son las taras, los vicios por defecto o por exceso en la función. ¿Quién no reconoce que existen? En esto sí que están conformes todos los autores.

¿Pero de dónde pueden provenir estos males y cuál pudiera ser el remedio que los evitara? No es menester remontarse muy lejos en la investigación. Con que recordemos los procedimientos radicales (un tanto anticuados, es cierto) que hacían desaparecer «de un plumazo» a todos los funcionarios administrativos del reino para sustituirlos por otros tantos adictos a la política del partido imperante en turno, si bien éstos no tardaran en seguir la suerte de sus antecesores, tendremos, no solamente una base sólida, sino una idea del concepto que la sociedad tiene de la administración pública.

Y así, por este estilo, son los males que aquejan a la administración de nuestro país. Todos tienen por origen la misma causa, porque el tanto de culpa no puede pasársele ni a partido político ni a sector determinado. «Entre todos la mataron»; pero será culpable, en todo caso, el pésimo sistema político y económico de una sociedad burguesa que emplea como uno de sus más firmes sostenes al favoritismo; que fomenta y cuida del coro de advenedizos, logreros y gandules que la sostienen. Una sociedad, en suma, que se ha regalado con cargos burocráticos, como se regalan hoy pavos, tartas o ramilletes, y que vela en esos empleos el regazo acogedor para sus hijos ineptos, holgazanes, señoritos golfos, que hallaban por la influencia de papá un sitio calentito en el presupuesto.

¿Para qué hablar de aptitudes necesarias? Lo necesario era cobrar, abrirse un hueco en la consignación oficial, si no pródiga en sus estipendios, por lo menos puntual y constante. Y estas dos últimas características (¡oh poder del mañana asegurado!) han podido más que el miedo a la escasez del salario.

Pero todo ello merece capítulo aparte.

G. BLANCO SANTAMARIA

La película que esperan todos

"VIVA MADRID, QUE ES MI PUEBLO"

CINE AVENIDA

Asamblea de la Confederación Nacional de Maestros

A las once de la mañana de ayer reanudaron sus sesiones estos maestros con una conferencia de la señorita Bohigas, inspectora de la provincia de León. Habló ampliamente de la necesidad de cultivar el espíritu de ciudadanía en las escuelas dando ejemplo el maestro con su intervención en las luchas políticas del país.

A continuación el profesor don Julio Noguera desarrolló con gran acierto el valor psicomédico legal del archivo paidológico en la determinación de las responsabilidades individuales y colectivas. Los maestros, añadió, no podrán estudiar individualmente al niño, ni hacer brotar de este estudio un nuevo concepto reeducativo y previsor, mientras sufran la situación angustiosa de la falta de recursos económicos en que hoy se hallan. El señor Noguera fué muy aplaudido por la concurrencia.

Por la tarde dió una excelente lección de dibujo el maestro señor Mora Granados, exhibiendo bellos dibujos trenzados con papel de colores, composiciones decorativas bellas y bien entonadas con papel recortado, y una colección de cuerpos geométricos, sistemas cristalinos, con sus ejes de simetría. La concurrencia celebró el valor de las conferencias y la maestría de los trabajos con aplausos nutridos.

Después la Confederación Nacional de Maestros hizo entrega del título de miembro honorario al ilustre dramaturgo don Jacinto Benavente. Fué presentado el gran comediógrafo por los señores Navamuel, Linares Becerra y Fernández Esteban.

Don Jacinto Benavente, visiblemente emocionado, dijo a los maestros que no pidieran para él un título nobiliario, pues prefería el título de maestro honorario que le acababan de conferir, ya que cree merecerlo, pues su obra teatral alentaba un espíritu educador. Y así debe ser, pues si en otras naciones el teatro puede tener otra orientación, en nuestro país debe ser altamente educativo.

No hay que encanallar nuestro idioma, sino depurarlo, para conservar sus inestimables bellezas. Mis preferencias me llevan hacia el arte popular, que en modo alguno debe confundirse con el arte plebeyo.

Da gracias a los maestros por sus atenciones, y cita el proverbio inglés diciendo que los maestros, que como las madres son capaces de mecer la cuna de un niño, pueden también mover el mundo. La ovación con que recibieron y despidieron los maestros al señor Benavente fué entusiasta, frenética.

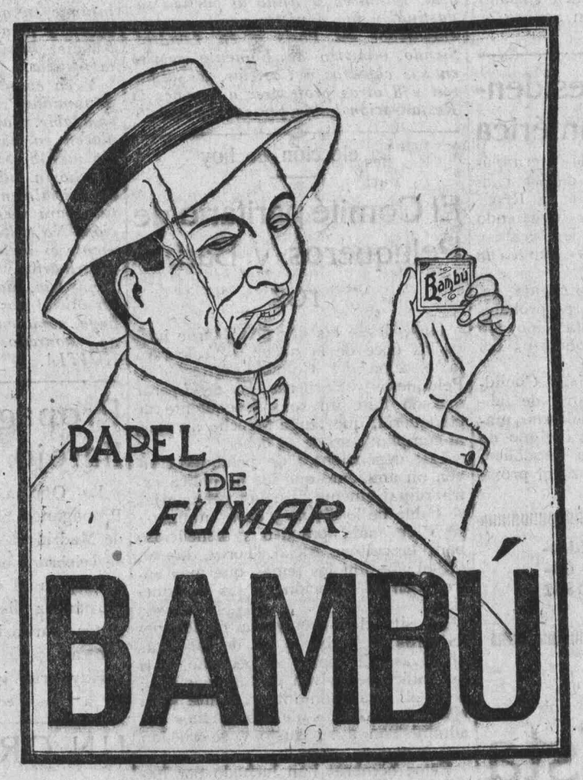

VULGARIZACIONES HIGIÉNICAS

Los infartos ganglionares en el adulto y en el niño

La sintomatología vaga de esos pequeños ataques ganglionares debe ser bien conocida, pues la adenopatía constituye en la economía del niño una reserva bacilar y un centro de infección susceptible de difundirse y generalizarse. La resistencia de los niños a la infección es sumamente variable. ¿Por qué los unos triunfan de ella al paso que los otros sucumben? La respuesta a esta pregunta, según el profesor Hutinel, es suministrada por el estudio de cierto número de factores que el autor se esmera en establecer con precisión.

Desde luego sienta como principio que, si bien debe tener en cuenta el volumen mismo de la adenopatía, este factor, sin embargo, no es sino secundario.

La edad tiene más importancia. Cuanto más joven es el niño, más grave es el pronóstico. En el primer año, las tres cuartas partes de los niños sucumben. De tres a ocho años, el pronóstico mejora sensiblemente, pero continúa siendo grave. Pasada esta edad, si el niño es criado en buenas condiciones, a menos de un despertar que es siempre de temer, habrá mayores probabilidades para que la tuberculosis ganglionar siga latente y silenciosa.

Las lesiones pulmonares son de ordinario anteriores al acceso ganglionar; pero el chancro tuberculoso puede ser muy limitado, pasar inadvertido y curar después de haber dejado su simiente en los ganglios mediastinales. Sin embargo, en realidad, la primera fase de la tuberculosis infantil es una fase ganglionar; si rebasa el límite del ganglio, la tuberculosis es «abierta» y puede haber una tuberculosis florida, con largo mantenimiento de un buen estado general, a pesar de la gravedad de las lesiones, o bien es una tuberculosis subaguda, galopante, rápidamente mortal.

La simple compresión de los ganglios sobre los órganos mediastinales del niño puede producir modificaciones de la respiración, que no siempre habrá que atribuir a la tuberculosis pulmonar. Ciertas erupciones fluxionares radicadas en torno del hilo del pulmón pueden dar lugar a signos congestivos independientemente de un acceso tuberculoso. Bronquitis, accesos de dilatación bronquial, reacciones de espleno-neumonía pueden prestarse a error, y no siempre deben ser atribuídos a una tuberculosis pulmonar incipiente. En cambio, una neumonía prolongada, la congestión pleuropulmonar, las crisis del asma, son las más de las veces un indicio del desarrollo de la tuberculosis y hacen el pronóstico más inseguro.

La fiebre se mantiene moderada, pero prolongada, ondulante, en la adenopatía; durante mucho tiempo persisten elevaciones de temperaturas transitorias (marcha, esfuerzo, emociones) que permiten afirmar que la lesión no es atajada y que hay que continuar la vigilancia. La fiebre más elevada ha de hacer sospechar siempre el desarrollo de un foco tuberculoso o de una septicemia tuberculosa.

Los trastornos de nutrición son variables. En presencia de esos niños pálidos y mal desarrollados, con grandes ojos y pestañas admirables, con sistema piloso muy abundante, piel fláccida e inteligencia muy viva, hay que pensar siempre en la amenaza de una meningitis; habrá otros niños que presentarán más bien el tipo escrofuloso, con ganglios cervicales, axiliares, inguinales y una salud general precaria.

Fijándose en el conjunto de estos síntomas, es como el médico podrá establecer en cuanto es posible un pronóstico razonado de la adenopatía tráqueobronquial, pronóstico que se modificará, naturalmente, bajo la influencia de los diversos tratamientos y de la resistencia individual de los sujetos.

La adenopatía tráqueobronquial puramente bacilar, tan frecuente y tan grave en el niño, hasta el punto de que constituye un capítulo especial de la patología infantil, ¿es únicamente propia del niño y no se observa nunca o sólo muy excepcionalmente en el adulto, como pretenden los señores Rist y Ameuille en un trabajo presentado a la Sociedad médica de los hospitales de París?

El señor Emile Sergent, en una de sus hermosas lecciones del hospital de la Charité, protesta contra semejante afirmación. A bien que rara en el adulto, dice, la adenopatía tráqueobronquial puramente bacilar, exenta de toda asociación sifilítica, no por esto deja de presentarse en él a veces, y es exagerado pretender que jamás puede producirse fuera de la infancia y de la adolescencia.

Basándose en sus observaciones personales y en el resultado de todas las autopsias de tísicos llevadas a cabo sistemáticamente por él para comprobar aquella afirmación, opone, desde luego, los resultados de siete autopsias recientes, en que ha descubierto siempre la existencia de masas ganglionares importantes en el mediastino. Por lo demás, conviene en que estas adenopatías del adulto no presentan caracteres tan acentuados y en que no son tan considerables como las del niño, salvo en algunos casos excepcionales, como el que tiene comunicado a la Sociedad médica de los hospitales.

Tratábase de un hombre de cincuenta y cuatro años, nada sospechoso de sífilis, y habiendo disfrutado siempre de una buena salud hasta los últimos meses que precedieron a su entrada en el hospital. Presentaba todos los síntomas de congestión mediastinal: congestión de la cara, del cuello, de los miembros superiores, opresión muy acusada con huélfago intenso. Sucumbió muy rápidamente.

La autopsia mostró una mediastinitis considerable, consistente en una enorme masa fibrosa salpicada de ganglios caseosos, que repelía a la aorta, el corazón y los pulmones, a los cuales estaba adherida. La tráquea y la bifurcación de los bronquios, así como la vena cava superior, estaban englobadas en una especie de ganga esclerosa. Tratábase, en efecto, de una adenopatía caseosa, que no difería de la que se observa en el niño sino por el desarrollo de un proceso de esclerosis, merced al cual todo el tejido celular y mediastino quedó transformado en una masa fibrosa.

El pulmón izquierdo presentaba una enorme caverna, de la cual se irradiaban numerosos tubérculos caseosos más o menos voluminosos, y todo el pulmón estaba salpicado de numerosas granulaciones menos avanzadas.

Esta observación en un sujeto puramente tuberculoso, exento de toda lesión sifilítica, prueba, por consiguiente, que existe muy positiva la posibilidad en el adulto de adenopatías tráqueobronquiales absolutamente comparables con las del niño.

El doctor Emile Sergent, por otra parte, recuerda en apoyo de esta afirmación cierto número de observaciones, y en particular las que damos a continuación recogidas por él en su servicio:

La primera concierne a una mujer joven que presentaba signos bien determinados de tuberculosis pulmonar con síntomas predominantes de adenopatía tráqueobronquial, tos convulsiva, disnea, etc.; esa enferma pasó por el hospital antes y después de una temporada en un sanatorio.

La segunda se refiere a una madre y su hija, llegadas el mismo día al consultorio y presentando a una y otra una tos de tal modo característica, que se habría podido suponerlas en pleno ataque de coqueluche si, al mismo tiempo que la presencia de ganglios cervicales, no se hubiese notado en ellas una macidez muy marcada de la zona interescápulovertebral y un soplo bronquial a nivel del hilio, más acentuado en un lado, al mismo tiempo que el examen radioscópico revelaba que el espacio claro mediastinal era francamente opaco.

Basado en estas observaciones de adenopatía tráqueobronquial en adultos puramente tuberculosos, exentos de toda lesión sifilítica, el doctor Emile Sergent protesta, pues, contra la opinión de los señores Rist y Ameuille, reconociendo que, más rara en el adulto que en el niño, es asimismo menos exuberante, y, sobre todo, menos caseosa y más a menudo acompañada de proceso esclerosa.

De aquí que el doctor Sergent insista sobre la necesidad de explorar minuciosamente el espacio interescápulovertebral de todo enfermo bacilar, por palpación, percusión, auscultación y radioscopia. Con frecuencia este examen permitirá relacionar con una causa mediastinal un soplo percibido en el vértice que, a priori, pudiera ser atribuído a una lesión del parénquima pulmonar, siendo así que en realidad se trataría de un soplo bronquial propagado a un punto distante de su lugar de origen. Es la mejor manera de hacer comprender toda la importancia del diagnóstico de la adenopatía traqueo-bronquial desde el punto de vista del pronóstico y del tratamiento.

Ya se trate del niño o bien del adulto tuberculoso, lo que importa es saber que las lesiones de la adenopatía traqueobronquial pueden atenuarse bajo la influencia del tratamiento general y radioterápico.

Ese tratamiento general, variable según las lesiones y la edad de los sujetos, comprende como elemento esencial el yodo bajo forma de preparaciones yodadas orgánicas a dosis reducidas, pero prolongadas, los tónicos y los mineralizadores, en primera línea de los cuales debe figurar la cal, pues la mayor parte de esos enfermos son sujetos en quienes predomina el temperamento linfático.

DOCTOR TABOADA

MAQUINA DE ESCRIBIR

SMITH PREMIER

La que usted comprará

Pida referencias a cualquier organización obrera.

A. PERIQUET Y C.ª

PIAMONTE, 23.—MADRID

JUAN SÁNCHEZ-RIVERA, abogado

Participa a sus amigos y clientes haberse instalado en su nuevo domicilio de la calle del General Narváez, 13, primero izquierda, donde ofrece sus servicios profesionales, haciendo saber igualmente que acepta la defensa de juicios por salarios o accidentes del trabajo ante los Tribunales industriales o los Juzgados, y de recursos de casación ante el Tribunal Supremo derivados de dichos asuntos.

Horas de despacho: De diez a doce de la mañana y de cuatro a siete de la tarde.

Compañía de los Caminos de Hierro del Norte de España

En el sorteo para amortización de las obligaciones de esta Compañía que a continuación se expresan, correspondientes al vencimiento de 10 de diciembre próximo, celebrado el día 15 del actual, ante el notario del Ilustre Colegio de esta Corte don Luis Sierra, han resultado amortizadas las siguientes:

Obligaciones Valencianas Norte 5 y medio por 100.

3.400 obligaciones números: 6.501 a 6.600, 14.501 a 14.600, 18.101 a 18.200, 29.701 a 20.800, 21.401 a 21.500, 27.501 a 27.600, 40.301 a 40.400, 46.501 a 46.600, 48.901 a 49.000, 51.301 a 51.400, 64.501 a 64.600, 87.601 a 87.700, 99.801 a 99.900, 105.501 a 105.600, 109.701 a 109.800, 136.301 a 136.400, 140.601 a 140.700, 142.701 a 142.800, 144.401 a 144.500, 147.801 a 147.900, 151.101 a 151.200, 174.301 a 174.400, 181.201 a 181.300, 190.701 a 190.800, 199.301 a 199.400, 201.501 a 201.600, 204.901 a 205.000, 209.301 a 209.400, 211.901 a 212.000, 253.401 a 253.500, 257.901 a 258.000, 261.001 a 261.100, 278.201 a 278.300, 297.701 a 297.800.

Obligaciones especiales Alar a Santander 5 por 100.

1.300 obligaciones números: 20.901 a 21.000, 22.391 a 22.400, 23.391 a 23.400, 24.801 a 24.900, 25.601 a 25.700, 29.101 a 29.200, 32.891 a 32.900, 40.901 a 41.000, 41.591 a 41.600, 43.901 a 44.000, 49.591 a 49.600, 50.101 a 50.200, 50.301 a 50.400.

Los portadores de estas obligaciones podrán efectuar el cobro de su importe desde el día 10 de diciembre de 1928, a razón de 500 pesetas, en la forma y puntos que a continuación se expresan, con deducción de los impuestos establecidos por el Gobierno sobre la prima de reembolso.

EN MADRID: En el Banco de España y en las Oficinas de Títulos que la Compañía tiene instaladas en su estación del Príncipe Pío y en el Palacio de la Bolsa (Antonio Maura, 1).

EN BARCELONA: En la Oficina de Títulos, instalada en la estación del Norte.

EN VALENCIA: En la Oficina de Títulos que la Compañía tiene instalada en su estación.

EN BILBAO: En el Banco de Bilbao.

EN SANTANDER: En el Banco Mercantil y en el Banco de Santander.

EN VALLADOLID, LEON, ZARAGOZA Y SAN SEBASTIAN: En las Oficinas de Caja que la Compañía tiene instaladas en sus respectivas estaciones.

Y, por último, en las sucursales, agencias y corresponsales de los Bancos: ESPAÑOL DE CREDITO, DE BILBAO, DE VIZCAYA Y URQUIJO, en todos los lugares no expresados y por todas las sucursales del Banco de España.

Madrid, 18 de octubre de 1928.—El secretario general de la Compañía, **Ventura González.**

EL COMPAÑERO

ANTONIO SANZ

Agente de la CASA FAJARDO, facilita relojes Longines y Cyma al contado y a plazos.

Avisos, en la referida Casa, MAYOR, 4, 1.º, A.

Domicilio del agente: CIUDAD JARDIN calle de Santiago Pérez.

"La agonía antillana"

Del magnífico libro de Luis Araquistáin «La agonía antillana: El imperialismo yanqui en el Mar Caribe», publicamos el capítulo "La desorganización obrera", que dice así:

«Como he querido patentizar en el capítulo anterior, se diseña en Cuba una minoría renovadora, diseminada por todo el país. Pero las minorías, para cumplir plenamente sus designios históricos, necesitan apoyarse en alguna capa social. ¿Dónde está el yacimiento humano que sostenga y aliente a los nuevos rectores de la conciencia cubana y les otorgue, directa o indirectamente, el poder político, instrumento indispensable de toda reforma o revolución profunda? ¿En la burguesía? El hedonismo de esta clase y una puericia exhibicionista que ha hecho posible durante muchos años el imperio, casi napoleónico, del formidable Fontanils, dictador absoluto de la sociedad habanera, invitan por lo menos a la duda.

No se crea que Fontanils es un gran banquero, ni un predicador de esos que dominan, con poder omnímodo, en los países católicos, ni un político de caudalosa verba cataráutica, pero de parva y tarda ideación, que arrebata con su elocuencia en juegos florales y banquetes hispanoamericanistas, y a quien sus compatriotas suelen denominar orgullosamente «el máximo orador de la raza» (aunque en toda nación de lengua española hay siempre uno o varios picos de oro de esta categoría, y todos resultan, por tanto, máximos oradores de nuestra prolífica raza). Fontanils es nada más—y nada menos—que el cronista social de «El Diario de la Marina» y acaso el hombre más poderoso de Cuba. Lo digo sin ironía y con todo respeto, con el respeto que merecen los genios. Fontanils es el genio de su especialidad. Un caso único en la Prensa de todos los tiempos. Un psicólogo prodigioso, un maestro sin par en la riqueza y matización de los adjetivos. Un gran hombre representativo, en fin, de La Habana burguesa y deslumbrante de los años azucareros de las vacas gordas. Su extraordinaria personalidad, maquiavélicamente compleja y sutil, merecería un ensayo filosófico a lo Emerson. O una novela de gran estilo a lo Anatole France. (¿Cuándo la escribe usted, amigo Rafael Suárez Solís?)

Pero además la burguesía cubana está llamada a desaparecer si no se detiene el proceso de descomposición social provocado por la gran industria azucarera. Originariamente esa burguesía es territorial y vive de las rentas de sus campos y haciendas. Ya ha dejado de serlo o está a punto de dejar de serlo; sus tierras han ido a engrosar el latifundio de propiedad extranjera, las rentas han desaparecido y sólo queda el capital de las heredades vendidas, un poco menor cada día, hasta que se evapore por completo. Entonces desaparecerá también la mayor parte de esta clase burguesa, absorbida por el proletariado y por la burocracia. Es posible que la realidad de su decadencia exaspere sus instintos de conservación y también, de rechazo, su conciencia nacional, y secunde en aquel punto la obra de los renovadores.

Más hay que fiar en la clase obrera para una transformación social y política como la que necesita Cuba para salvarse. Pero la postración del proletariado cubano es también gravísima. Véase el cuadro que traza Emilio Roig de Leuchsenring en su opúsculo «Los problemas sociales en Cuba»:

"En Cuba, esa política de desconocimiento o destrucción del proletariado ha sido la norma de conducta seguida por los Gobiernos, produciendo, como consecuencia, el actual estado de decaimiento y desorganización del movimiento obrero, reflejado no sólo en su inacción actual, sino también en la desaparición de sus principales agrupaciones. Así, por ejemplo, desapareció el Grupo de Sindicatos, llamados de la Fabril, que era poderosísimo; así está abatida, virtualmente inutilizada, más bien muerta, la Hermandad Ferroviaria, que llegó a reunir treinta mil asociados, esparcidos por todos los ferrocarriles de la isla, en una docena de sucursales; de ese modo ha desaparecido el gran Centro Obrero de Zulueta, 37 (domicilio de medio centenar de organizaciones), y de tal modo se encuentra ahora en vías de desaparecer la Federación de Torcedores, compuesta por otro medio centenar de organizaciones de tabaqueros, esparcidas por distintos términos municipales, y que tiene en esta ciudad un local social, edificio de concreto, de tres pisos, que ha costado un cuarto de millón de pesos."

Emilio Roig señala los diversos motivos que han estorbado al desenvolvimiento de una sólida organización obrera en Cuba; pero se pueden reducir a tres fundamentales. El primero es la naturaleza especial de la inmigración española en esa isla, su tendencia anarquizante, poco apta para la asociación gremial y para la lucha pacífica. Esto sólo en parte es verdad. Desde luego, el fenómeno no es privativo de Cuba. En toda América, pero particularmente en los Estados Unidos y en la Argentina, la clase obrera ha empezado por adscribirse al anarquismo. Otro tanto ocurrió en Europa. La ilusión anarquista, el sueño del todo y el desdén de la parte ha correspondido a la infancia del proletariado. Pero ¿por qué ha evolucionado en otros países de América y en Cuba no? De un lado, por los motivos restantes que Roig de Leuchsenring indica, y que examinaremos en seguida; pero, de otro, por algunos más que omite.

El primero es la índole del trabajo predominante en Cuba: el corte de la caña de azúcar. Esta labor, dura como pocas, sólo puede atraer a un proletariado poco culto, no especializado en otros oficios. No dudo que habrá habido anarquistas entre los braceros inmigrantes; pero la mayoría, mozos salidos de las Canarias o de las montañas cantábricas, serían hombres de escasa o nula ilustración, ignorantes de toda idea política e incapaces de todo medio de defensa colectiva. Añádase a eso la condición intermitente del trabajo azucarero, que dificulta la fijación de una residencia, y la movilidad y extensión de la faena, que hacen imposibles en el campo cubano las grandes concentraciones obreras de la industria fabril, y se comprenderá por qué la clase más numerosa del proletariado no ha podido organizarse en Cuba.

Todavía hay que agregar otro motivo, y es el efecto pernicioso, desde el punto de vista de la evolución de los gremios, que han ejercido y ejercen los centros españoles sobre los inmigrantes más humildes. No rebajaré la función social de esos centros, donde el español que llega a Cuba encuentra albergue y compañía para su soledad, alivio para sus nostalgias, norte para su desorientación, y si cae enfermo, médicos y farmacia para su dolor, y si sufre miseria, limosna para su necesidad. Aunque esos centros parecen levantados más para recreo de los pies—¿quién no conoce, aunque sea de oídas, sus famosos y frecuentísimos bailes, en aquellos inmensos salones, dignos del palacio de un sátrapa oriental, que ocupan el mejor y mayor espacio de los edificios?—que para esclarecimiento de las cabezas (rara vez disponen de una buena sala de conferencias), no puede negarse, y por ello merecen calurosos aplauso, que de la generosidad y dedicación de sus consocios han brotado centenares de escuelas en Galicia, Asturias y Santander.

Asimismo ha de reconocerse que mantienen vivo el sentimiento de la patria distante, y, sobre todo, el espíritu de región, si bien es preciso decir que muchas veces esta exaltación nacionalista, unida generalmente a una escasa cultura política, los lleva a confundir el Estado y sus gobiernos, por ineptos o ridículos que sean e inaceptables por lo tanto, con la idea misma de la patria, de donde deducen que quien esté en desacuerdo con determinada forma de gobierno o con determinada oligarquía o dictadura ha de ser por fuerza un mal español. De ahí que estén obligados a ser gubernamentales los que aspiren a vivir en buena armonía con esos centros todopoderosos. Por lo menos a observar un prudente silencio... patriótico; la insinceridad tiene muchas formas de expresión. Todavía recuerdo el asombro que me produjo la pregunta que me hizo de sopetón, y después de algunas palmaditas en el hombro y otras muestras de no solicitada familiaridad, el presidente de uno de los centros españoles más encopetados de La Habana, un individuo que, si no me equivoco, ha cambiado la nacionalidad española por la cubana, con gran sacrificio, claro está, de su fervoroso patriotismo: —«Qué—me dijo—, vendrá usted con permiso de Primo de Rivera, ¿eh?» La irrefrenable risa con que acogí sus ingenuas palabras debió parecerle poco congruente con el objeto de la pregunta, y yo, un español de los de la cáscara amarga, vamos, un mal patriota.

Pero precisamente el nacionalismo y el regionalismo de los centros españoles, su pasión recreativa, y más que nada, la organización de su beneficencia—muy necesaria, por lo demás, con sus espléndidas instalaciones médicas, en un país de mucho alimento carnívoro, que se digiere difícilmente, y de copioso y prolongado celibato, que no se resigna a la castidad y que ha de sufrir las consecuencias de un comercio sexual insuficientemente vigilado por las autoridades (la mayor parte de los españoles que acuden a sus quintas de salud van a curarse enfermedades venéreas)—han amortiguado en los obreros oriundos de España la conciencia de clase y el espíritu de asociación gremial. Los centros españoles, en suma, han contribuído a retrasar en Cuba la formación de un proletariado con aptitudes societarias.

El segundo orden de motivos que especifica Emilio Roig es una resultante del primero y de otro factor social: las tentaciones del medio ambiente. En un proletariado poco orgánico, es decir, poco selectivo y poco fiscalizador, lo natural es que la dirección no esté siempre en manos de hombres de primera calidad, y que aun los mejores, sin la vigilancia y el freno de la masa, se corrompen o desertan a la postre. Y si a esa laxitud de los medios obreros se suman las sugestiones de una vida sensual como la cubana y los cebos o los grilletes de que el capitalismo y el Estado disponen para seducir las voluntades flacas y quebrantar las firmes, no parecerá extraño que tantos pastores obreros hayan claudicado o desaparecido, dejando el desaliento y escepticismo en la grey.

El tercer orden de motivos toca quizá a la razón más grave del estancamiento obrero en Cuba. La mayor parte de la masa era inculta y muchos caudillos venales; pero peor que eso ha sido el escaso aliciente que las leyes han prestado a la organización de los trabajadores manuales, y por añadidura, la dureza con que las autoridares han sofocado su desenvolvimiento espontáneo. Al gran capitalismo establecido en Cuba no le convenía un proletariado fuerte y exigente. Jornadas las más largas, jornales los más bajos: eso ha querido y quiere el capital siempre, pero en Cuba más que en ninguna parte, por efecto de la constante depreciación del azúcar en el mundo y la necesidad consiguiente de reducir al mínimo el costo de la producción. La desorganización obrera ha sido otra consecuencia fatal de la funesta industria del azúcar, que, a pesar de todas sus vicisitudes y contratiempos, hace prósperas a las Compañías explotadoras y devora, primero, una por una a las clases sociales y luego a los pueblos en masa de los países que sufren la desgracia de esa riqueza. Decadencia de la burguesía y decadencia del proletariado. Mejor dicho, estrangulación del movimento obrero. ¿Por obra de quién? Nos lo va a decir Emilio Roig en el opúsculo mencionado:

"En cualquier problema entre el capital y el trabajo, nuestros Gobiernos se ponen siempre del lado del capital, olvidando esto, que es trascendental: que al proceder así se ponen contra el cubano y al lado del extranjero; en contra de la patria y al lado de los que sólo buscan explotarla. No quiero decir que no se proteja al capital extranjero que viene a traer su dinero a nuestra tierra; pero eso no significa que se le dé patente de corso en perjuicio del nativo y de los legítimos y verdaderos intereses del país. ¡Qué no se toquen ingenios y ferrocarriles norteamericanos ni fábricas, talleres y Compañías españoles! Unos y otros son sagrados; sus jefes, propietarios, accionistas y administradores gozan de situación privilegiada en Cuba sobre y en contra del cubano, y más si ese cubano es un mísero empleado o un desgraciado obrero. Y para prestarles esa protección a las Empresas y Compañías extranjeras se hará contra el obrero, contra sus centros y sus organizaciones todo lo que se crea menesario, sin límite ni escrúpulo alguno."

Sin límite ni escrúpulo alguno... Es decir, sin respeto a la libertad personal, ni a los derechos de reunión y asociación, ni al derecho de residencia y a veces ni al derecho de vida. Cuando un obrero se significa como propagandista y organizador, si no se rinde a la amenaza o al cohecho, se le encarcela si es nacional y se le expulsa si es extranjero. O... desaparece misteriosamente. O se le castiga por modo terrible, como aconteció con aquellos infelices braceros isleños—como llaman en Cuba a los españoles de las Canarias—, que fueron cogidos a redadas en una región donde unos bandoleros habían secuestrado al coronel Pina, y que, sin pararse a averiguar quiénes habían sido los autores, y sin formación de causa, aparecieron una hermosa mañana... suicidados a racimos de las ramas de las guásimas impasibles. Menos impasible que las guásimas—y no sólo las guásimas—, la Federación Americana del Trabajo de los Estados Unidos, informada de aquella gravísima y epidémica manía de suicidio colectivo, envió investigadores propios a Cuba, y como resultado de aquel juicio de instrucción internacional, de que habló largamente la prensa norteamericana, los obreros del puerto de Nueva York acordaron sabotear la descarga del azúcar cubano. La necesidad de resolver este grave conflicto y apaciguar los ánimos en los círculos obreros de los Estados Unidos fué otro de los probables motivos—a que aludí en un capítulo anterior—del viaje del presidente Machado en 1927 a Wáshington. Esto explica que una de sus primeras entrevistas fuera con Green, el presidente de la Federación Americana del Trabajo.

Y no sólo se procede sin límite ni escrúpulo alguno con los obreros. Ya me he referido anteriormente al encarcelamiento de un grupo de intelectuales en 1927 por un supuesto complot comunista; los extranjeros, un español y varios peruanos que se habían refugiado en Cuba huyendo de la dictadura de Leguía, presidente del Perú, fueron expulsados según la costumbre. Tampoco se respeta a los estudiantes, uno de los grupos sociales más viriles de Cuba. Por protestar contra la prórroga de poderes—verdadero golpe de Estado—, la Universidad de La Habana fué clausurada en 1927 y seguía lo mismo a comienzos de 1928, al cumplirse el centenario de su fundación, y cuando se habían preparado solemnes fiestas para celebrarlo, con asistencia de profesores extranjeros; fiestas que, por esa enfadosa contrariedad, hubo que suspender, porque no se avenía una Universidad en cerrojos con la glorificación de su nacimiento. Y por esa protesta, que en una forma u otra se ha hecho permanente, y por oponerse a los que quieren «sojuzgar el último reducto de la dignidad cubana y convertir la Universidad en un cuartel militar sumiso y obediente», como dice un manifiesto del Directorio Estudiantil Universitario publicado en diciembre de 1927, han sido expulsados de la Universidad de La Habana todos los miembros de ese Directorio y varios estudiantes más por plazos que varían entre uno y diez años.

Pero todo esto ya no basta. El capitalismo azucarero necesita más. Una burguesía que va a la proletarización y un proletariado que no puede organizarse, y que está, por lo tanto, a merced de las Empresas capitalistas, no son aún sacrificios suficientes. El Moloc latifundista pide todavía sangre más espesa, brazos más baratos. ¡A importarlos, pues, de Haití y Jamaica y si es preciso del gran depósito originario del Africa inagotable! El obrero blanco, cubano o español, no es que no pueda mejorar, sino que ya no puede existir. Emigra o se depaupera, empujado y arrollado por el negro. Cuba se africaniza demográficamente, se ennegrece más y más su población, aunque no lo quieran las pobres gentes que, por haber dicho yo eso en un periódico español, creyeron que injuriaba a su patria, olvidando que arrojar la cara importa, que el espejo no hay por qué. Pero eso mismo lo ha demostrado, con insuperable documentación, Ramiro Guerra en su gran libro «Azúcar y población en las Antillas», que vale para Cuba lo que los clásicos «Discursos a la nación alemana», de Fitchte, y nadie le ha tildado de injuriador ni malquerente de Cuba. Repitió eso mismo en una conferencia, y prensa y público le aclamaron, con justicia, como un profeta de la patria en peligro. En el mismo sentido han escrito o hablado con extraordinaria competencia muchos cubanos inteligentes y sensibles al porvenir, como Emilio Roig Leuchsenring, Luis Marino Pérez, Fernando Ortiz, Mario Guiral Moreno y constantemente la Sociedad Económica de Amigos del País, y salvo quizá los actuales sucesores de los antiguos negreros, nadie ha pretendido que eso fuera ultrajar a Cuba. En todo caso el ultraje estará en los hechos, no en quien los señala.

Tampoco ha de pensarse—lo he aclarado ya en las páginas precedentes—que la exposición de esos hechos envuelve ningún prejuicio de razas. Como Ramiro Guerra, veo en la creciente invasión de negros una simple ley económica: los brazos más baratos, sea cual sea el color, expulsan a los más caros, al obrero español hoy y mañana al cubano, si no se rebela o no se resigna a descender al nivel jornalero de los parias de Jamaica y Haití. ¿Se resignará el cubano? ¿Se rebelará? ¿Emigrará? Este es el máximo problema de Cuba. Ese fué también el problema, hace siglos, de todas las Antillas no españolas. Y ya se ha visto cómo se resolvió: decayendo socialmente, estancándose históricamente. La historia se repite... cuando los pueblos no aprovechan sus enseñanzas. ¿La aprovechará el pueblo cubano? En sus manos está. Y nunca, después de la amarga lección de las Antillas negras, podrá aducir ignorancia de su destino.»

Luis ARAQUISTAIN

Reflexiones

Un k. o. que es R. I. P.

No hace aún muchos días que un periódico de la localidad resumía en el epígrafe que antecede la brutalidad de algo que va tomando carta de naturaleza en nuestra nación. Y ese título os, en resumen, el compendio de un espectáculo que entusiasma a las multitudes de todos los países, como si él fuese algo definitivo para la resolución de los innúmeros problemas que agitan a los pueblos mismos.

«Un k. o. que es R. I. P.» Es decir, un hombre dió a otro tan tremendo puñetazo, que le privó de la vida instantáneamente. Y el hecho se repite a los pocos días. Todo ello entre los aplausos y la admiración de un público exento de sentimientos humanos y, lo que es peor, de raciocinio. La Bestia gruñe de satisfacción y aplaude. El coro general levanta un altar a los formidables puños del boxe, y le adora. ¿Paganismo? ¿Inconsciencia? ¡Irracionabilidad! Muchos no caminan a cuatro pies por alguna extraña razón biológica. De haberse retrasado en su nacimiento, quién sabe si llegarían a tirar dentelladas.

El Hombre busca emociones en todas partes. Cuando no las tiene las inventa. Pero siempre su imaginación va en pos de lo perverso. Diríase que aún impera el espíritu del troglodita, y acaso no sea difícil el retorno a la caverna, a la época cuaternaria. Disfrazados, naturalmente, con el ropaje de la Civilización. Pero trogloditas al fin.

No nos hemos explicado todavía por qué las gentes recorren grandes distancias para ver una lucha entre dos hombres. La fiera acometividad de éstos tiene justificación en la bolsa que se discute, y de su brío en el ataque depende un menor castigo del contrario. A veces (si dijéramos siempre escribiríamos con más propiedad), la conquista de la bolsa les cuesta una monumental paliza, y el resultado de ellas es la independencia del vivir en el resto de su existencia. Ya hay, por lo menos, una explicación. Se justifica su salvajismo por la misma razón que justificamos sus instintos en la fiera al destrozar a un hombre para poder comer. Pero el público, que paga fuertes cantidades por la adquisición de una localidad; que se desgañita llenando de improperios a los contendientes; que no tiene inconveniente en reñir con los demás espectadores y liarse a mamporros por la interpretación de un juicio del árbitro; que no obtiene provecho alguno, como no sea dar satisfacción a su animalidad; que olvida el precepto de «amaos los unos a los otros», ¿cómo ha de ser juzgado por las personas sensatas si no es tachándole de inferior entre los más inferiores de los seres que componen la escala zoológica? ¿Qué impresión hemos de sacar de unos como individuos que tratan con esmerado cariño a un caballo, a un perro, a un gato, y permanecen impasibles ante el destrozo mutuo que se hacen dos personas por el placer morboso de cuantos van a verlos?

Claro está que los boxeadores son algo inclasificable. No caben dentro de las Asociaciones protectoras de animales, porque tienen forma bípeda. Tampoco encuadran dentro de la Liga de los Derechos del Hombre, porque son bestias, y para las bestias no hay protección posible. Lo que sí podrían hacer los países que se dicen civilizados es desterar de las costumbres modernas esos bárbaros encuentros que contribuyen no poco al embrutecimiento general, con lo que se despierta el instinto bélico.

Para los aficionados al boxeo, una lucha entre dos conterráneos puede provocar interés; si es entre dos de diferentes regiones, entusiasmo; si se efectúa entre dos de nacionalidad diferente, llega al delirio. Predomina aún el odio ancestral. La Humanidad ha retrocedido algunos siglos.

R. RAMOS MARTINEZ

Santander.

Notas del día

VARIAS NOTICIAS

Se ha reunido la Junta técnica que entiende en la construcción del nuevo Hospicio de Madrid.

— El concejal señor Arteaga ha pedido al Ayuntamiento se abra una información para depurar las responsabilidades de los funcionarios municipales que desdoblan su personalidad para convertirse en agentes particulares.

— Lo de Osa de la Vega pasa a la jurisdicción militar. Procuraremos seguir la pista de este asunto, por el interés que tiene para la opinión.

— Se ha incautado de las líneas del Oeste la nueva Compañía ferroviaria. El Estado ha perdido dos líneas que explotaba con beneficio para entregarlas a esta nueva Empresa capitalista.

— La «Gaceta» publicará hoy una extensa combinación de mandos en la Armada, como consecuencia del pase a la reserva del almirante Enríquez.

EXPOSICION DE ARTE ESPAÑOL EN BELGICA Y HOLANDA

Mañana se inaugurará en Bruselas la Exposición de Arte Español, que luego será trasladada a La Haya y Amsterdam. La Exposición, admirablemente organizada, tiene gran importancia, por ser la primera vez que España expone en Bélgica y Holanda un buen conjunto de obras pictóricas y escultóricas, y se debe a la iniciativa del ex ministro socialista belga Camilo Huysmans.

UNA CONFERENCIA

Organizada por la Juventud Republicana federal, en su domicilio social, calle de Echegaray, 20, dió su anunciada conferencia don José Serrano Batanero. Disertó sobre «La justicia como base de la libertad individual y social».

Hizo historia de la justicia, y dió varios consejos a los jóvenes republicanos, los cuales pretenden organizar una serie de conferencias sobre la abolición de la pena de muerte.

Fué muy aplaudido.

Teatro Pavón

El lunes, reposición de la hermosa película.

El doctor batallador

(por Franc Merrill)

con una emocionante lucha grecorromana.

PRECIOS POPULARES

En la Casa del Pueblo

LAS SASTRAS DE LO MILITAR

Hoy, de diez de la mañana a una de la tarde, se verificará la elección de vocales para el Comité paritario de Sastras de lo Militar en la Secretaría número 43 de la Casa del Pueblo.

La Directiva de la Sociedad de Obreras Sastras de lo Militar «La Aguja» recomienda a todas las compañeras que no dejen de ir a votar, pues la elección que se va a verificar hoy ha de influir en nuestra vida moral y económicamente.

REUNIONES PARA HOY

En el salón grande, a las diez y media de la mañana, Federación de Dependencias de Teatros.

En el salón pequeño, a las diez de la mañana, Encuadernadores.

PARA MAÑANA

En el salón grande, a las siete de la tarde, acto en honor de la memoria de Meabe.

En el salón del piso alto, a las siete de la tarde, Impresores.

En el salón pequeño, a las diez y media de la mañana, Cerradores y Repartidores de Periódicos; a las diez de la noche, Peluqueros y Barberos.

"VIVA MADRID, QUE ES MI PUEBLO"

CINE AVENIDA

Los deportes

ESTA TARDE, RACING-MADRID

En el campo del paseo de Martínez Campos, dando principio a las tres y cuarto, se juega esta tarde el interesante encuentro de campeonato entre el Rácing y el Madrid.

La probable alineación de los equipos será la siguiente:

Rácing: Martínez; Escobal, Calvo; Moreno, Reverter, Ateca; Caballero, Morilla, Valderrama, Gonzalo y Rubiera.

Madrid: Cabo; Quesada, Urquizu; Prats, Esparza, José María Peña; Lazcano, Morera, Rubio, Uribe y López.

EXPLOSIVOS-RECREATIVA EL CAFETO

A las nueve de la mañana, en el campo de la Ferroviaria, juegan estos dos equipos un partido para el campeonato de su categoría.

PRIMITIVA AMISTAD - FERROVIARIA

A las once de la mañana, en el mismo campo que el anterior, se juega un interesante encuentro del grupo de promoción entre la Primitiva Amistad y la Agrupación Deportiva Ferroviaria.

POMPAS FUNEBRES
Arenal, 4 -:- Teléfono 11190

PRESERVATIVOS
Catálogo gratis, sin enviar sello.
LA DISCRETA -:- Salud, 6

GONZÁLEZ BYASS Y C.ía
Vinos y Coñac

Carta de Bélgica

BELGICA Y EL PLAN DAWES

El señor Parker Gilbert, agente general para los pagos del plan Dawes, ha venido a Bélgica con el fin de examinar las modificaciones que en él haya que introducir. Ha sido recibido por el rey y ha celebrado conferencias con los señores Jaspar, jefe del Gobierno; Paul Hymans, ministro de Asuntos extranjeros, y Hautard, ministro de Hacienda. También ha tenido entrevistas con los directores del mundo financiero belga.

Según los informes que he podido obtener, parece que el Gobierno belga se coloca en el terreno de que sería preferible no modificar en nada el plan Dawes, sin perjuicio de fijar, de una vez para siempre, la deuda que Alemania haya de pagar.

La opinión del Gobierno belga se basa en el temor de que cualquiera modificación en el plan Dawes podría desequilibrar el presupuesto. Este ha sido equilibrado teniendo en cuenta los pagos que Bélgica ha de hacer a los Estados Unidos y los ingresos procedentes de los pagos de Alemania.

Si las modificaciones del plan Dawes entrañan disminución de los pagos que ha de efectuar Alemania, el Gobierno está decidido a oponerse del modo más enérgico al acuerdo que parece adoptado entre Parker Gilbert, Poincaré y lord Churchill.

Además, antes de la conferencia de peritos, el Gobierno intentará convencer a los «aliados» para que le apoyen en sus reivindicaciones sobre los seis mil millones de marcos alemanes que siguen descansando en los sótanos del Banco Nacional de Bélgica.

En cuanto al lugar de la conferencia, parece que se reunirá en Bruselas. De no ser aquí, la conferencia se celebraría en Berlín.

EN HONOR DE PABLO JANSON

La ceremonia socialista a la memoria del ilustre tribuno Pablo Janson fué emocionante y grandiosa.

Ante una concurrencia formada por centenares de personas, entre las cuales figuraban la viuda de Janson y los demás individuos de la familia, José Wauters, ex ministro de Trabajo, relató la vida del demócrata como hombre político y abogado, en uno de los salones de la Casa del Pueblo.

Desde allí, el Consejo General del Partido, seguido de los invitados, de todas las banderas de Bruselas, una numerosa delegación de provincias y una compacta masa de varios miles de trabajadores, se encaminó al monumento.

La plaza en que éste se encuentra es inmensa; pero ya estaba llena de gente antes de llegar la comitiva. Las banderas se colocaron alrededor del monumento, cuya blancura marmórea destacaba notablemente sobre el fondo rojo de las banderas.

Las trompetas tebanas anunciaron el comienzo de la ceremonia, que lo fué con la cantata «Homenaje a Pablo Janson», ejecutada por un centenar de músicos y 350 voces de hombres y mujeres, bajo la dirección del ciudadano Audelhof, director de orquesta del teatro de la Moneda.

A continuación, Julio Destrée, ex ministro de Ciencia y Artes, pronunció un discurso en el que recordó la deuda que los trabajadores tienen contraída con Pablo Janson, y expuso las diferencias existentes entre las ideas del gran tribuno y los actos del partido liberal, aliado hoy a la reacción contra los trabajadores. Pablo Emilio Janson, hijo del desaparecido, y uno de los jefes actuales del partido liberal, estaba presente en la ceremonia socialista.

Nuevamente cimos a los 350 cantantes, acompañados por la orquesta de la Casa del Pueblo de Bruselas, que ejecutaron el coro «¡Trabajadores, uníos!».

Todos los grupos fueron luego depositando ramos de flores al pie del monumento. Las lágrimas acudieron a los ojos de casi todos los circunstantes.

Por último, las banderas y la milicia roja desfilaron ante el monumento, dándose por terminada la ceremonia.

La viuda de Janson dijo a su hija María, senadora socialista: «Ahora comprendo toda vuestra simpatía hacia el Partido Obrero.»

J. VAN ROOSBROECK

Actos para hoy

Monumental Cinema.—Segundo concierto matinal de la serie que interpreta la Sinfónica bajo la dirección del ilustre Arbós.

Concierto en el Retiro.—A las once y media de la mañana dará un concierto en el Retiro la Banda municipal.

— Hoy, a las diez de la mañana, se verificará en la Casa del Pueblo (Secretaría 43) la elección de vocales para el Comité paritario de Sastras de lo militar.

— Hoy, a las diez de la mañana, se reunirá en el salón pequeño de la Casa del Pueblo el Grupo Socialista de Artes Gráficas para tratar asuntos de interés.

En honor del pianista Antonio Martín.—La Peña Fleta obsequiará con un «lunch» de honor a su consocio el notable pianista Antonio Martín. Se celebrará, a las cinco y media, en el restaurante Molinero.

Espectáculos

Funciones para hoy

ZARZUELA.—A las seis, Martierra. A las diez y media, Martierra.

PRINCESA.—A las seis y a las diez y cuarto, Don Juan Tenorio.

COMEDIA.—A las seis, NAPOLEON EN LA LUNA.—A las diez y media, NAPOLEON EN LA LUNA.

FONTALBA.—A las seis y cuarto y a las diez y cuarto, Los fracasados.

APOLO.—A las cuatro, LA MORERIA, por Pepe Romeu, Sélica Pérez Carpio y Matías Ferret.—A las seis y media y a las diez y media, LA PARRANDA, por Marcos Redondo.

CENTRO.—A las tres y media, Las adelfas.—A las seis y a las diez y cuarto, Don Juan Tenorio.

REINA VICTORIA.—A las seis y a las diez y cuarto, Mi hermana Genoveva.

ALKAZAR.—A las seis y a las diez y media, ¡Un millón!

LARA.—A las seis y a las diez y media, El automóvil del rey.

ESLAVA.—A las cuatro, Don Juan Tenorio.—A las seis y a las diez y cuarto, ¡Calla, corazón!

INFANTA ISABEL.—A las seis y media, El último lord.—A las diez y media, Lola y Loló.

FUENCARRAL.—A las tres y media, seis y media y diez y cuarto, Don Juan Tenorio.

COMICO.—A las cuatro, seis y media y diez y media, La atropellaplatos.

INFANTA BEATRIZ.—A las seis y cuarto y a las diez y media, Te quiero, te adoro.

PAVON.—Ultimo día. A las cuatro, seis y media y diez y cuarto, DON JUAN TENORIO. Butacas, 1,50.

MARAVILLAS.—A las cuatro y cuarto, La mejor del puerto.—A las seis y media y a las diez y media, El sobre verde.

MARTIN.—A las cinco, Los faroles. A las seis y media y a las diez y media, ¡Viva la cotorra! y Los faroles.

ROMEA.—A las cuatro y media, Las castigadoras.—A las seis y media y a las diez y media, Las lloronas.

PRICE.—Funciones a las tres y tres cuartos, seis y cuarto y diez y cuarto.

CINE GRAVINA.—A las cuatro, seis y cuarto y diez y cuarto, CHARLOT EN LA GRANJA, LO QUE ABUNDA SI DAÑA y EL DOS DE MAYO, con una gran banda militar.

Para el lunes

ZARZUELA.—A las seis, La del Soto del Parral.—A las diez y cuarto, homenaje a autores e intérpretes de Martierra y concierto por las señoritas Badía y Sevilla y señores Guitart, Vela Aparicio y Hertogs.

PRINCESA.—A las seis y a las diez y cuarto, DON JUAN TENORIO.

COMEDIA.—A las diez y media, NAPOLEON EN LA LUNA.

FONTALBA.—A las seis y cuarto y a las diez y cuarto, Los fracasados.

APOLO.—A las seis y media, LA PARRANDA, por Marcos Redondo.—A las diez y media, LA MORERIA, por Pepe Romeu, Sélica Pérez Carpio y Matías Ferret.

CENTRO.—A las seis, El rosario.—A las diez y media, Las adelfas.

REINA VICTORIA.—A las seis y a las diez y cuarto, Mi hermana Genoveva.

ALKAZAR.—A las seis y a las diez y media, ¡Un millón!

LARA.—A las seis y a las diez y media, El automóvil del rey.

ESLAVA.—A las seis, ¡Sí, señor, se casa la niña!—A las diez y cuarto, ¡Calla, corazón!

INFANTA ISABEL.—A las seis y media, Lola y Loló.—A las diez y media, El último lord.

FUENCARRAL.—A las seis y cuarto y a las diez y cuarto, Don Juan Tenorio.

COMICO.—A las seis y media, La Casa de los Pingos.—A las diez y media, La atropellaplatos.

INFANTA BEATRIZ.—A las seis y cuarto y a las diez y media, Te quiero, te adoro.

MARAVILLAS.—A las seis y media, El sobre verde.—A las diez y media, La mejor del puerto.

MARTIN.—A las seis y media y a las diez y media, ¡Viva la cotorra! y Los faroles.

ROMEA.—A las seis y media, Las castigadoras y fin de fiesta por Celia Gámez.—A las diez y media, Las lloronas.

PRICE.—A las diez y cuarto, variada función por la compañía de circo.

CINE GRAVINA.—A las seis y diez y cuarto, CHARLOT EN LA GRANJA, LO QUE ABUNDA SI DAÑA, EL DOS DE MAYO, con una gran banda militar.

Luis Llano ha muerto

Repentinamente ha fallecido en Madrid el excelente actor Luis Llano, que actualmente formaba parte de la compañía de Lola Membrives, que actúa en el teatro del Centro. En los primeros días de esta semana todavía interpretó su papel en «Las adelfas», la interesante obra de los Machado.

Luis Llano tenía una brillante historia como actor, pues era muy culto, y con su talento supo conquistar los primeros puestos en diversas compañías.

Reciba nuestro pésame la familia del ilustre actor.

Sección de noticias

Tribunal industrial. — Señalamientos para mañana: Jurados obreros: Jorge Unsáin y Miguel Llácer; suplente, Luis López. Jurados patronos: Arturo Loro y Manuel Crespo; suplente, Lucas Garzón. A las diez: Consuelo Alvarez Arenas, dependienta de establecimiento de imágenes, reclama indemnización por despido a la dueña del mismo, Francisca Reinaldo, viuda de A. Maña. A las diez: Teodoro González Lafuente, ebanista, reclama indemnización por despido al patrono Jesús Luch Marco. A las once: Vicenta Astorgano Franco, como madre de José Prieto Astorgano, peón de mano de albañil, que falleció a consecuencia de un accidente del trabajo el día 3 de marzo, reclama la pertinente indemnización al patrono Benito Crippa y a la Sociedad de seguros L'Unión. A las once: Enrique Sanjurjo Merchán, dependiente de perfumería, reclama salarios devengados y no percibidos, horas extraordinarias y festivos que trabajó sin compensación e indemnización por despido al patrono Ricardo Martínez.

Sociedad de Vendedores en General.—El día 6, a las nueve de la noche, junta general extraordinaria en su domicilio, Valencia, 5 (Círculo Socialista del Sur), con el siguiente orden del día: Lectura y aprobación del acta anterior; presentación del informe emitido sobre creación de patentes por vender en la vía pública, según acuerdo del Ayuntamiento; gestiones y asuntos de la Directiva; preguntas y proposiciones de los asociados.

La Alianza de Camareros.—Junta general ordinaria mañana, día 5, a las dos y media de la madrugada, en la que se discutirá el siguiente orden del día: Lectura y aprobación del acta de la anterior; lectura y aprobación de cuentas; asuntos que la Directiva presentará a la general; preguntas y proposiciones de los asociados.

Peluqueros y Barberos.—La Asociación de Dependientes de Peluquerías y Barberías celebrará junta general ordinaria los días 5 y 6 del actual, a las diez de la noche, en el salón pequeño de la Casa del Pueblo, para discutir el orden del día que quedó pendiente en las juntas celebradas durante el mes de septiembre, y cuya discusión se refiere a la reforma del reglamento para la implantación del socorro al paro forzoso.

Radiotelefonía.—Programa para hoy: A las once y media: Transmisión del concierto que ejecutará en el Retiro la Banda municipal. De dos a tres y media: Campanadas de Gobernación. Señales horarias. Concierto por Celso Díaz y el sexteto de la estación. De siete a ocho y media: Campanadas de Gobernación. Concierto por el sexteto de la estación. Intermedio por Luis Molina. Transmisión de las orquestas de Palermo en el Alcázar. De diez a doce y media: Campanadas de Gobernación. Señales horarias. José Angérri (barítono). Banda del regimiento de Asturias. Campanadas de Gobernación. Transmisión de las orquestas de Palermo en el Alkázar.

Sociedad Oftalmológica. — Celebrará sesión científica el próximo martes, a las siete, en el Colegio de Médicos (Esparteros, 9).

Jabón "BON AMI"
EN PASTILLAS Y POLVO

Limpia y pule cristales, espejos, esmaltes, mármoles, azulejos, utensilios de cocina, madera pintada y toda clase de metales, etc.
TODO LO PULE Y JAMÁS RAYA
De venta en bazares, droguerías y establecimientos de limpieza.

SUSCRIPCIONES:
Madrid, un mes . . . . . 2,50 pts.
Provincias, trimestre . . . . . 9 —
25 ejemplares, 1,75 ptas.

EL SOCIALISTA

ÓRGANO CENTRAL DEL PARTIDO OBRERO

PUBLICIDAD
PÍDANSE TARIFAS
Los anuncios se admiten en esta Administración de 9 de la mañana a 12 de la noche.

TEMAS JURÍDICOS

Delitos contra los menores en el nuevo Código penal

Hay abundancia de preceptos en relación con los menores de edad en el Código penal de 1928 (sobre todo en la sección de delitos contra su honestidad y moralidad); todo el título XV del libro segundo está dedicado a sancionar las infracciones criminales cometidas contra los mismos; pero orientado nuestro trabajo a comentar aquellos artículos que tienen mayor relación con la organización obrera, entresacaremos del referido título XV los que más interés ofrezcan a este respecto.

Así, el artículo 760 dispone que el que contando con medios suficientes privare voluntariamente a un menor de dieciséis años, sometido a su cuidado, de los alimentos necesarios o de cuidados precisos, sea castigado con prisión hasta cuatro meses y multa hasta de 2.000 pesetas. Si la privación de alimentos produjere al menor lesiones graves, la pena será la de lesiones en su grado máximo.

No sería raro encontrar en el servicio doméstico ocasiones de aplicación de este artículo. En ese oscuro y deprimido mundo donde se mueven esos criaditos, niños casi, se dan algunos casos de vergonzosa sordidez de los amos. Tampoco debe olvidarse la vigilancia, sobre este particular, de los establecimientos de beneficencia, albergadores de la tristeza, que tan hermosas páginas inspiraron al novelista inglés, finamente irónico, Carlos Dickens.

El artículo 761 castiga con la pena de multa de 1.000 a 5.000 pesetas a los que hagan trabajar a los menores de dieciséis años en espectáculos que exijan ejercicios peligrosos de fuerza, equilibrio o dislocación. Asimismo se pena con tres a seis meses de prisión a los ascendientes o tutores que entreguen a los menores de que están encargados en manos de quienes les hagan realizar tales ejercicios. Tal pena se agrava con multa hasta 10.000 pesetas si la entrega se hizo mediando precio.

Este precepto, a pesar de la salvedad que hace en favor de leyes especiales, ha de servir para evitar provechos inicuos a costa de los niños.

Con el está relacionado el artículo 771, que impone prisión de dos a seis meses y multa de 1.000 a 3.000 pesetas a todo aquel inductor de un menor para que abandone la casa de sus padres o guardadores.

Sumamente interesante es el artículo 765, el cual dice, en síntesis, que el que, con ánimo de lucro, por interés personal o por maldad, obligue a su descendiente, discípulo, criado u obrero, menor de dieciséis años, a un trabajo físico e intelectual agotador que quebrante su salud, será castigado con reclusión de cuatro meses a dos años y multa hasta de 3.000 pesetas, si no procediere pena mayor. He aquí una sanción que caería plenamente, a poca investigación que se hiciera, sobre multitud de inhumanas personas que en la ciudad y en el campo tienen sometidos a los muchachos a trabajos agotadores. Pronto se recogerá la cosecha de aceituna, lo que se hace en tiempo muy crudo de invierno; en esta fecha hemos visto a muchos niños trabajar de sol a sol por salarios miserables, y lo que es peor, dejando en cada día de su ruda jornada un jirón de su futura vida de hombres. Puede también servir de ejemplo, entre otros muchos, el moderno botones de ascensor, que, metido en las cuatro tablas del camarín, pasa el día subiendo y bajando, expuesto a peligrosos accidentes y sin la menor garantía higiénica para su salud. La explotación despiadada que se hace de los menores en variadísimas formas dará motivo de aplicación punitiva de este artículo (765), de plausible tendencia.

Finalmente, en el artículo 768 se castiga a los reclutadores de niños para el extranjero, así como a los padres o tutores que se los entregaren, a la pena de seis meses a dos años y multa hasta de 5.000 pesetas. Si el abandono se verifica mediante precio, la pena de cárcel se impone en su grado máximo.

Hay en esta parte del Código un dilatado campo de acción para la protección del menor, del aprendiz o educando, por parte de la clase trabajadora organizada, que precisará con su potente acción la vaguedad de que adolecen algunos de los artículos comentados.

Alfonso MAESO

Campaña de propaganda por Cataluña

Organizada por la Federación Socialista Catalana, de acuerdo con la Comisión Ejecutiva del Partido, se celebrará una campaña de propaganda socialista por la región catalana, a cargo del camarada Cayetano Redondo, subdirector de EL SOCIALISTA, que, salvo modificaciones imprevistas, hablará en las siguientes poblaciones:

12 de noviembre, en Reus; 13, en Tarragona; 14, en Tortosa; 15, en Pratdip; 17, en Montblanch; 18, en Lérida; 19, en Manresa; 20, en Martorell; 21, en Vilasar de Mar; 22, en Calella; 23, en Gerona; 24, en Puigcerdá, y 25, en Manlléu.

ESPERA INUTIL

El cuarto está oscuro. La noche ha venido
la madre a la niña, que llora, ha cogido.
Tiéndela en su blando regazo caliente,
y, para dormirla, canta dulcemente:

La princesa mala
va a robar estrellas
para las sortijas
de sus manos bellas.
Baja los peldaños
de su escalinata...
Coge una de oro...
coge tres de plata...
Pero las estrellas
se vuelven gusanos
y a la muy ladrona
le comen las manos...
¡Ea, ea, ea!...
¡que de miel el sueño de mi niña sea!

Se oyen como pasos en este momento.
¿Es que llega el padre? ¡No es nada! ¡Es el viento!
Con el calorcillo se duerme la nena.
La madre sonríe. Mas... ¡tiene una pena!

El taller se alarma. Un hombre ha gritado:
«¡La máquina infame que lo ha destrozado!»
Corren los obreros y rugen sin calma:
«¡Bien se ve, maldita, que no tienes alma!»

En el suelo, pálido, sangrando e inerte,
un obrero joven da el beso a la Muerte.
Y, en tanto, nerviosa, triste, porque tarda,
allá, en su cuartito, su mujer le aguarda.
Sale de la alcoba de la chiquitina,
y, pisando leve, entra en la cocina.
Allí, silenciosa, prepara la cena.
No sabe el motivo... Mas ¡tiene una pena!

Tendido en la cama del frío hospital,
—¡pobre rosa fresca que cae del rosal!—
muere el buen obrero, hoja desprendida
de este árbol amargo que se llama Vida.
Y a los que, abatidos, contemplan la escena,
ruega débilmente: «¡Mirad por mi nena!»
¡Ay, la pobrecina! ¡Allá está en su cuna,
soñando que es reina del Sol y la Luna!
El silencio es hondo, como en lugar santo.
La mujer suspira: «¡Nunca tardó tanto!»
Y, al vuelo del tiempo, de inquietud se llena.
No sabe la causa. Mas... ¡tiene una pena!

¡Oh, Desconocido! ¡Oh, Extraterrenal,
o no nos gobiernas, o lo haces muy mal!

Miguel R. SEISDEDOS

El Teatro socialista

Mi modesta, pero sincera, opinión

Con grandísimo interés, ya que la afición al teatro es innata en nosotros, veníamos siguiendo la controversia que sobre el tema que encabeza estas líneas iniciaron ha tiempo en estas columnas el amigo Zugazagoitia y el apreciado compañero Lacambra. Lamentábamos «in mente» lo espaciado de las intervenciones, porque ello nos hacía suponer que no a todos interesaba la cuestión, y, desde luego, nunca pensamos que llegara ocasión en que hubiéramos de echar nuestro cuarto a espadas en torno de ella, por considerar que nuestra opinión, por modesta, no había de hacer inclinarse la balanza del lado de ninguno de los «contendientes».

Pero ciertas afirmaciones deslizadas por el admirado camarada Seisdedos, al resucitar el asunto, en un trabajo que publicaba hace unos días en estas columnas, me han impelido a salir de mi actitud pasiva y a intervenir, con toda modestia, sí, pero con la autoridad que puedan darme diecinueve años dedicados a la labor de representar, de «hacer comedias», que decíamos nosotros, ante compañeros unas veces, y otras ante públicos más heterogéneos, pero siempre con la vista puesta en el Ideal, atentos siempre a la misión—en esto sí que estamos conformes, compañero Seisdedos—que deben tener los Cuadros artísticos: culturar el espíritu de los trabajadores, distraerlos, apartarlos de sitios perniciosos, hacerlos buenos, es decir, socialistas... y propagar, siempre propagar, la excelsitud de nuestro ideario.

Pero... Estos postulados ¿han de llevarse adelante representando obras socialistas? ¿Dónde están? Examinémoslo, y podremos sacar conclusiones. Para ello, remontémonos hacia atrás un poco.

Hace años, el Grupo Artístico Socialista de Bilbao organizó un concurso como el que, secundando la iniciativa del compañero Ramos, propugna Seisdedos. Se presentaron al mismo treinta y tantas obras. En la mayoría de ellas, casi todas, se dieron la mano los compañeros autores para elegir asunto: la eterna huelga y la también eterna hija de obrero violada por el burgués. Entre las pocas que se salvaron figuraba una de Juan A. Meliá, titulada «El día de mañana», para la cual fué el primer premio de dicho certamen.

Francisco Domenech, el caracterizado socialista cubano, por aquellos tiempos residente en Bilbao, que hizo una joyita estudiando al sabio fraile Roger Bacon, incurrió en los mismos defectos al escribir para el Grupo mencionado un drama que tituló «La vencedora».

Posteriormente, cuantos se han acercado al Grupo con obras seguían el cauce trazado por los anteriores camaradas..., y hasta hubo quien pretendía hacernos volar con aguarrás unas golondrinas que tranquilamente habían de estar cantando en un alambre que cruzaba el escenario...

¿Cree de verdad el admirado Seisdedos y cuantos como él opinen que pueden representarse tales cosas? ¿Estima que todos los problemas que pueden afectarnos como socialistas se circunscriben a la huelga y la honra de las hijas de los trabajadores?

No, me dirá. Y ahí están, para demostrarlo las obras de Lacambra, de las cuales hace tan calurosa defensa, y algunas otras que han podido escribirse después de las a que nos referimos.

Cierto. Camaradas ha habido que han abordado en sus producciones otros asuntos que afectan a la entraña de nuestros problemas. También hubo antes algunos. Y entusiasmados nosotros con su obra, la llevamos por infinidad de pueblos, haciendo latir al unísono con los nuestros los corazones de nuestros compañeros. Nos referimos a «Salvaje», de Torralva Beci, de quien también hicimos un boceto de comedia titulado «Hogar», que, desarrollado más ampliamente, pudo haber sido una de «nuestras» obras.

Pero (y vuelve el pero), cuando los correligionarios con aficiones para la obra dramática han dado de lado lo que antes les hacía insoportables—la identidad al escoger asunto—, han caído en otro defecto que debemos apuntar: la pesadez en el diálogo, que en lugar de ser flúido, ligero, interesante, se traduce las más de las veces en una sarta de discursos interminables, que hacen desear que «aquello» termine cuanto antes. «A oír discursos se va a los mítines, no al teatro», suele ser el comentario de las gentes. Y téngase en cuenta además que estas obras han de ser representadas por aficionados, y que, si aun para los mismos profesionales resulta difícil saber «escuchar», ha de ser un martirio para los que, como todo bagaje, aportan a la escena un caudal enorme de voluntad, llevándolos quizá a la comisión de cosas que pueden estropear un paisaje interesante o una relación de singular belleza.

Si esto es así, ¿a qué extrañar que nuestros Cuadros artísticos se dediquen a la búsqueda de obras entre las de los autores hoy o ayer en boga? ¿Y qué salimos perdiendo con ello, si en la elección domina el buen sentido? Ahí están «La de San Quintín», de Galdós, obra profundamente socialista; su «Electra»; «Los intereses creados» y «Los malhechores del bien», de Benavente; «Esperanza nuestra», de Martínez Sierra; «La madre eterna» y «Juventud», del recientemente fallecido Ignacio Iglesias, y tantas obras que el Grupo de Bilbao ha llevado a la escena. Y aun las mismas «Tierra baja» y «Juan José», a que Seisdedos alude, tienen la virtud, siquiera no estemos enteramente conformes con sus bárbaros finales, de hacer sentir a las gentes, de despertar su sensibilidad, de ponerles ante los ojos las injusticias del mundo. ¿Y no es esto ponerlas en el camino de nuestro ideal?

No, Seisdedos, no. Lo nuestro, por ser nuestro, ha de causarnos emoción, ha de encontrarnos propicios a su defensa; pero sin olvidar lo que sea justo. No nos ceguemos hasta el extremo de afirmar que todo lo nuestro es bueno, cuando, desgraciadamente, tanto hay de malo.

En procurar que esto desaparezca y que lo bueno abunde hemos de poner todos nuestro esfuerzo. Que, repito, conformes estamos con la misión que han de llenar nuestros Cuadros artísticos, como todas aquellas entidades que se adornen con el adjetivo de socialistas, condecoración la más grande que se puede ostentar. El de Bilbao, en pertenecer al cual me honré tanto tiempo, era de ese criterio. Y aun cuando algunas veces, forzado por las circunstancias—había de actuar todas las semanas—, incurriese en algo que estuviese en contradicción con sus propósitos, ¡cuántas y cuántas veces, antes de recurrir a los esperpentos de los Muñoz y Compañía, llenaba sus programas con el recitado de poesías salidas de su recia, rebelde y bien templada pluma!

Amigo Seisdedos—permítame darle este nombre—: Laboremos porque se enciendan los entusiasmos de los capacitados para ello, porque se escriban obras de enjundia, porque dentro de poco podamos decir que contamos con un Teatro socialista. Cuando esto suceda, lo de las dificultades para su representación a que se ha hecho alusión, habrá desaparecido. Entonces podremos decir que lo nuestro es lo mejor. Por hoy..., conformémonos con seguir espigando en el campo ajeno, hasta que haya florecido el propio.

Esta es mi modesta, pero sincera, opinión.

Raimundo VARELA

Bilbao.

Temas femeninos

Insistiendo

Me satisface en extremo que haya compañeros que se hagan eco de mi opinión respecto a la educación societaria y socialista de la mujer en España.

Yo agradezco, compañeros Castañón y Ranchal, con sincero cariño, la intervención de ustedes en esta cuestión. No por lo que a mi persona se refiere, sino porque de estas intervenciones entrevéo que han de salir ganando nuestros ideales, y como, en fin de cuentas, ésa es mi aspiración al escribir mis comentarios, pues me siento agradecida, sirviéndome de estímulo para seguir la tarea que me he impuesto al iniciar un tema tan delicado.

Es verdad que a la mujer no le llaman la atención estas cuestiones de la organización (salvo excepciones); pero también es verdad que nunca se ha hecho porque le interesen explicándole muchos detalles que trae su desarrollo, y, claro, como no está al tanto de nada, es disculpable que no se presente de su propia voluntad a formar parte en sus filas. Me refiero a las mujeres de los trabajadores, o sea a las trabajadoras, que son las que abundan en nuestras organizaciones y a las que yo pertenezco, porque las mujeres de estudios, con más cultura y conocimientos, que pudieran estar con nosotros, son capítulo aparte.

A mi juicio, es muy necesario que los hombres se apresuren a educar a sus familiares femeninos en este sentido. No hagan lo que era muy frecuente no hace mucho. Que si alguna mujer preguntaba en su casa sobre algún asunto que se relacionara con la organización o se permitía dar su opinión, se le contestaba por el padre, el marido o el hermano, que esto no son cosas de mujeres, y debido a esa manera de pensar de los hombres, aunque las mujeres hubieran querido emanciparse, siempre habrían tropezado con el obstáculo que los hombres les ponían por delante. Claro que, para bien de todos, esto ya no ocurre con tanta frecuencia; ya son menos los casos, porque como en todos los órdenes de la vida vamos progresando, compañeros que antes veían con mala cara a las compañeras en las Casas del Pueblo hoy están deseando que ellas se decidan a acudir para facilitarles su ayuda donde la necesiten.

Así, compañeros, los de Madrid que tengáis mujeres trabajando a oficios en vuestra familia, haced que ingresen en las Sociedades de resistencia que hay constituídas en la Casa del Pueblo, y los de provincias, si no tenéis Sociedades constituídas y hay industrias femeninas, procurad organizarlas y además facilitarles los conocimientos y programas de nuestro Partido, para que sientan deseos de pertenecer a nuestras Juventudes o Agrupaciones cuanto antes.

Victoriana HERRERO

Homenaje a la memoria de Tomás Meabe

Organizado por la Juventud Socialista, se celebrará mañana lunes, a las siete de la tarde, en el salón grande de la Casa del Pueblo, un mitin como recuerdo fervoroso a la memoria del gran poeta socialista Tomás Meabe.
Hablarán los camaradas Mariano Rojo, Graco Marsá y Cayetano Redondo.
¡Trabajadores: acudid al mitin de la Juventud Socialista!

BAMBOLEOS

Democracia económica y democracia política

Con motivo de la asunción a la presidencia de la República Argentina de don Hipólito Irigoyen, un cronista de por allá ha dicho en un periódico de por acá que el pueblo argentino ha corroborado su fe en los principios democráticos que son la base más firme de un eficaz progreso político.

Ya Aristóteles, tratando de la democracia, decía: «Es necesario que los magistrados sean elegidos por todos o echando a la suerte su designación; que no se adjudiquen las dignidades atendiendo a las fortunas; que la investidura de funciones públicas nunca sea de excesiva duración; que todos los ciudadanos sean llamados a juzgar en los Tribunales, y que todo asunto importante sea decidido en asamblea pública.»

No será aventurado afirmar que de esta doctrina aristotélica están saturados los aludidos principios democráticos que, por lo visto, informan la ley fundamental de la República Argentina, cuyo pueblo, con sus legisladores y magistrados, han sabido cumplir la ley, con elogiables acatamiento y serenidad, cambiando de presidente.

Esa constitución democrática que rige los destinos de un pueblo hispanoamericano, y por éste tan fielmente interpretada (para gloria suya, y de España, que lo alumbró), parecerá anacrónico sea envidiada y envidiable si atendemos, aparte de otras consideraciones, a su raigambre cronológica, a sus esencias históricas anteriores a la Era cristiana; puesto que, en el flujo y reflujo de la Historia, retrocederá menos quien inspire su vida política en la de los tiempos de los godos y de los Concilios bizantinos y toledanos, que quienes la basen en principios gestados cinco siglos antes del cristianismo.

Si el estudio de la Historia —maestra de la vida la llamó Cervantes—hubiera sido cultivado y ejercido asidua y magistralmente por el pueblo, o, mejor dicho, si al pueblo se le hubiera aleccionado en todo tiempo y lugar en las verdades de la Historia, y el libre ejercicio de la crítica histórica no hubiera sido trabado, escarnecido y hollado; si no hubiera imperado el deliberado empeño de no instruir al pueblo con verdades vivas y de anquilosarlo con ritos trasnochados y con verdades muertas, sería motivo de amargo escepticismo ese alborozo que expresa el aludido cronista por ver nada más que corroborados ahora los principios democráticos, constitutivos de la República helénica antes de Jesucristo.

Mas, como nuestra premisa es negativa y no dubitativa, y pudiera ser ampliada incondicionalmente en favor de nuestro propósito discursivo, no ha lugar o fundamento para esa amargura o desalentador escepticismo. Pero tampoco lo hay o debe haber reflexivamente para aquel alborozo, porque es signo triste de una época contentarse al cabo de veinticinco siglos con tan poca cosa: con que se haya cumplido el Código fundamental del Estado y no haya habido un caudillo o cacique máximo que lo haya conculcado.

Sin liquidar una guerra cruentísima hecha «en defensa, como decían, de la libertad y derecho de los pueblos», y estarse preparando para otras, dando de lado al Derecho y libertades del pueblo, las naciones cuyos regímenes políticos han sido los de más abolengo democrático; tener éstas supeditado todavía forzosamente el Derecho o tenerlo a merced de empresas u oligarquías, no es verdaderamente para confiar en la eficacia del progreso político de los regímenes democráticos que tengan por base «solamente» aquellos principios del inmortal filósofo peripatético. Los que hoy crean en tal eficacia son unos pobres ilusos, se engañan a sí mismos o incurren en una contradicción; son contumeliosos antidemócratas, puesto que coadyuvan a mantener la ignorancia y servidumbre del pueblo, fomentando en él la confusión o la desesperación.

El punto flaco, «talón Aquiles», de la «Democracia política», genialmente parteada en la gloriosa Atenas, la experiencia de veinticinco siglos, lo ha puesto de manifiesto, y debíamos saberlo y propalarlo todos los intelectuales que no somos unos imbéciles (tomada la palabra imbécil en la acepción de «falta de espíritu»): no será eficaz el progreso de la Democracia política mientras no triunfe la Democracia económica; no será el «Demos» ciudadano de la Tierra, mientras la tierra no sea libre; no será el hombre ciudadano del mundo, mientras no posea colectivamente los instrumentos del trabajo para disfrutar del mundo, para poder instruirse y... aprender la Historia, para vivir manumitido vigorizando el primordial derecho, el derecho a la vida, el cual derecho, mientras esté yacente como lo está, no estarán vigentes en verdad las constituciones democráticas o regímenes políticos parlamentarios. Democracia económica o economía democrática y democracia política o política democrática, tanto monta. Pero no Democracia aristocrática, ni Socialismo aristocrático; esto, «implicat in terminis», es un absurdo; son pruritos de divagación insana, inconsciente o tendenciosa; son... ganas de volver a los tiempos de los godos y de los «niños góticos». Bastante tenemos con los «pollos fruta», con los intelectuales «soi-disant», de vanguardia a la retaguardia; con los niños «koskas», los estudiantes «kuskas» y las misioneras, para mantearlos y aventarlos.

BERSANDIN

Noticias breves del extranjero

LONDRES, 3.—Según estadísticas oficiales, el comercio del Estado libre de Irlanda va en aumento. En los primeros nueve meses del año las importaciones sumaron 43.594.000 libras estelinas, y las exportaciones 31.862.000. Las reexportaciones importaron 500.000 libras.

— En Bagnolo (Italia) el prefecto se ha incautado de las tierras del procurador Esteban Peretti, a causa de que éste cultivaba mal su propiedad.

— El doctor Bougrat, médico marsellés, que asesinó a uno de sus pacientes, escapado con varios delincuentes del establecimiento penal de la isla del Diablo, ha sido detenido y enviado a Carúpano (Venezuela).

— Las organizaciones obreras de Moscú han enviado un mensaje al IX Congreso de las Uniones Obreros panindias, instándolas a incorporarse a la Internacional Sindical Roja.

— Ha partido de Londres para Leningrado el «Alexi Rukoff», admirable buque soviético, considerado como el mejor del mundo para la tripulación. Esta goza de piano, radiotelefonía, gramófono y demás comodidades de la vida moderna. Es un vapor de 3.000 toneladas, y su combustible es el petróleo.

— El ministro de Marina de Francia ha negado sea cierta la inteligencia anglofrancesa para el suministro de acero con propósitos guerreros.

— Desde fines de marzo hasta la fecha, el departamento forestal del Estado libre de Irlanda ha plantado siete millones de árboles, que abarcan una área de 3.405 acres.

— Pedro de Rayssae, aristócrata francés, convicto de haber ahogado a un hijo que tuvo con su doncella, ha sido condenado a diez años de trabajos forzados.

— Dos mil obreros textiles de Gante (Bélgica) se han declarado en huelga demandando aumento de salarios.

— El profesor checoeslovaco Behaunek, que participó en la expedición del «Italia» al Polo Norte, ha dado una conferencia en Berna. En ella ha expresado su convicción de que aún viven los miembros perdidos de la tripulación; demanda que se emprenda una nueva expedición de socorro. Criticó severamente la actitud de los dos italianos que dejaron al científico sueco doctor Malmgren moribundo sobre el hielo.

EL MARTES,

"Cooperación y Mutualismo"

Obra de gran actualidad

"El problema religioso en Méjico. Católicos y cristianos"

por RAMON J. SENDER

PROLOGO DE

Don Ramón del Valle-Inclán.

Precio: CINCO pesetas

Sobre este importante libro ha dicho, en *La Voz*, Roberto Castrovido:

«Para comprender la posición del problema y los factores que coadyuvan a su posible solución, por la que se trabaja en Roma y en la República mejicana, hay que leer el libro del periodista don Ramón J. Sender, titulado *El problema religioso en Méjico*.»

Pedidos, contra reembolso, a la Administración de EL SOCIALISTA.